

# Voorschrift zorgtoewijzing 2022

**Addendum bij overeenkomst 2022  
Zorgkantoor – Zorgaanbieder Wlz**

Zorgverzekeraars Nederland | november 2021

**Disclaimer**

*De documenten opgesteld door het zorgkantoor ten behoeve van de inkoop van langdurige zorg 2022 zijn onder voorbehoud van wijzigend beleid van het ministerie van Volksgezondheid, Welzijn en Sport (VWS) en de Nederlandse Zorgautoriteit (NZA). Het zorgkantoor behoudt zich het recht voor om een correctie in de inkoopdocumenten, de procedure en wijziging of aanpassing van de voorschriften van de inkoopprocedure toe te passen. Dat kan als na bekendmaking van deze documenten maatregelen door de overheid worden getroffen die van invloed zijn op de beschikbare contracteerruimte, de afspraken die het zorgkantoor met zorgaanbieders op grond van deze maatregelen dienen te maken of door gewijzigde Wlz-regelgeving.*

# Inhoudsopgave

|           |  |           |
|-----------|--|-----------|
| <b>1.</b> | <b>Voorwoord</b>   | <b>7</b>  |
| 1.1       | Toelichting gewijzigde versie 2022                                   | 7         |
| 1.2       | Doelstelling voorschrift   | 8         |
| <b>2.</b> | <b>Proces zorgtoewijzing</b>   | <b>10</b> |
| 2.1       | Inleiding  | 10        |
| 2.2       | Zorgtoewijzingsproces  | 10        |
| 2.2.1     | Algemene uitgangspunten voor Wlz-zorg                                | 10        |
| 2.2.2     | Van indicatie via zorgtoewijzing naar zorglevering                   | 13        |
| 2.3       | Regionaal zorgkantoor en ondersteuning cliënt                        | 23        |
| 2.3.1     | Onafhankelijke cliëntondersteuner                                    | 25        |
| 2.4       | Regionaal zorgkantoor en verhuizing cliënt                           | 26        |
| 2.4.1     | Processtappen zorgkantoren bij verhuizing cliënt                     | 27        |
| 2.4.2     | Processtappen zorgaanbieder bij verhuizing cliënt                    | 28        |
| 2.5       | Regionaal zorgkantoor en wachtlijstbeheer                            | 31        |
| 2.5.1     | Algemene uitgangspunten wachtlijstbeheer                             | 32        |
| 2.5.2     | Wachtstatussen met classificaties                                    | 35        |
| 2.5.3     | Verantwoord zorg thuis bij status Urgent plaatsen en Actief plaatsen | 38        |
| 2.5.4     | Toelichting tabellen wachtstatus met classificaties                  | 40        |
| 2.5.5     | Wachtstatus Urgent plaatsen: beschrijving en rollen                  | 41        |
| 2.5.6     | Wachtstatus Actief plaatsen: beschrijving en rollen                  | 48        |
| 2.5.7     | Wachtstatus Wacht op voorkeur: beschrijving en rollen                | 56        |
| 2.5.8     | Wachtstatus Wacht uit voorzorg: beschrijving en rollen               | 60        |
| 2.5.9     | Aanvullend wachtlijstbeheer zorgkantoor                              | 64        |
| 2.6       | Leveringsstatussen In zorg en Einde zorgvraag                        | 65        |
| 2.6.1     | Leveringsstatus In Zorg  | 65        |
| 2.6.2     | Behandeling in MAZ bij verblijfszorg                                 | 65        |
| 2.6.3     | Leveringsstatus Einde zorgvraag                                      | 66        |
| 2.6.4     | Wanneer een Mutatie-bericht aanleveren?                              | 67        |
| 2.6.5     | Rollen leveringsstatus In zorg en Einde Zorgvraag                    | 70        |
| 2.6.6     | Mutatiebericht en AAT  | 71        |
| 2.6.7     | AAT en Rekenmodule/ Adviesformulier                                  | 74        |
| 2.7       | Regionaal zorgkantoor en eigen bijdrage                              | 76        |
| 2.8       | Wet zorg en dwang en wachtlijstbeheer                                | 79        |
| <b>3.</b> | <b>Wlz-zorg bij thuis wonen</b>                                      | <b>84</b> |
| 3.1       | Inleiding  | 84        |

|           |   |            |
|-----------|---|------------|
| 3.2       | Algemene uitgangspunten zorg thuis  | 85         |
| 3.2.1     | Coördinator zorg thuis  | 86         |
| 3.2.2     | Beschikking zorg thuis  | 88         |
| 3.3       | Mogelijkheden voor zorg thuis   | 90         |
| 3.3.1     | Volledig pakket thuis (VPT)   | 91         |
| 3.3.2     | Modulair pakket thuis (MPT)   | 91         |
| 3.3.3     | Zorgtoewijzingsproces voor VPT en MPT                                       | 93         |
| 3.3.4     | Zorg thuis in combinatie met Persoonsgebonden budget (PGB)                  | 101        |
| 3.3.5     | Zorg thuis in combinatie met behandeling                                    | 104        |
| 3.3.6     | MPT (en/of PGB) met toeslag Extra kosten thuis (EKT)                        | 109        |
| 3.3.7     | Overige toeslagen extra budget thuis  | 111        |
| 3.3.8     | Toeslag ademhalingsondersteuning thuis                                      | 115        |
| 3.3.9     | Toeslag Gespecialiseerd verpleegkundig handelen thuis                       | 116        |
| 3.3.10    | Toeslag Palliatief terminale zorg thuis (PTZ)                               | 118        |
| 3.3.11    | Toeslag Thuiswonend kind (<18 jaar) met ontwikkelperspectief                | 121        |
| 3.3.12    | Toeslag Maatwerk dure dagbesteding en/of behandeling (individueel of groep) | 123        |
| 3.3.13    | Toeslag Meezorg thuis bij MPT (en/of PGB)                                   | 124        |
| 3.3.14    | VPT, MPT of PGB in combinatie met logeren                                   | 128        |
| 3.3.15    | VPT, MPT of PGB in combinatie met onderwijs                                 | 130        |
| <b>4.</b> | <b>Wlz-zorg bij (deeltijd)verblijf in een instelling</b>                    | <b>131</b> |
| 4.1       | Inleiding   | 131        |
| 4.2       | Verblijfszorg   | 132        |
| 4.2.1     | Algemene uitgangspunten verblijfszorg                                       | 132        |
| 4.2.2     | Zorgprofiel SGLVG of LVG  | 134        |
| 4.2.3     | Dossierhouder   | 136        |
| 4.3       | Vormen van verblijfszorg  | 140        |
| 4.3.1     | Deeltijdverblijf  | 141        |
| 4.3.2     | Zorgtoewijzingsproces Deeltijdverblijf                                      | 143        |
| 4.3.3     | Voorbeeld wachtstatus Deeltijdverblijf                                      | 148        |
| 4.3.4     | Zorgtoewijzingsproces Verblijf  | 152        |
| 4.3.5     | Voorbeeld wachtstatus Verblijf  | 160        |
| 4.3.6     | Crisisopname in een instelling  | 163        |
| 4.3.7     | Verblijf in een instelling (of VPT), met toeslag Meezorg                    | 164        |
| 4.3.8     | Verblijf in een instelling in combinatie met zorg thuis                     | 164        |
| 4.3.9     | Behandeling tijdens verblijf zonder behandeling                             | 164        |
| 4.3.10    | Partneropname   | 165        |
| 4.3.11    | Administratieve zorgtoewijzing (tijdelijk verblijf in andere instelling)    | 167        |
| 4.4       | Palliatief Terminale Zorg   | 168        |
| <b>5.</b> | <b>Zorgweigering en zorgbeëindiging</b>                                     | <b>170</b> |
| 5.1       | Inleiding   | 170        |
| 5.2       | Zorgweigering door zorgaanbieder  | 170        |
| 5.3       | Zorgbeëindiging door zorgaanbieder  | 171        |

|            |   |            |
|------------|---|------------|
| <b>6.</b>  | <b>Bijlage A: Afkortingen en begrippen</b>                    | <b>173</b> |
| <b>7.</b>  | <b>Bijlage B: Belangrijke informatie en websites</b>          | <b>187</b> |
| <b>8.</b>  | <b>Bijlage C: Vertaaltabel</b>                                | <b>188</b> |
| <b>9.</b>  | <b>Bijlage D: Overgangsrecht laag zorgprofiel</b>             | <b>190</b> |
| <b>10.</b> | <b>Bijlage E: Gebruikelijke zorg</b>                          | <b>191</b> |
| <b>11.</b> | <b>Bijlage F: DTV en hulpmiddelen/ vervoer</b>                | <b>194</b> |
| <b>12.</b> | <b>Bijlage G: Crisiszorg</b>                                  | <b>198</b> |
| 12.1       | Crisissituatie  | 198        |
| 12.1.1     | Ontstaan crisissituatie                                       | 198        |
| 12.1.2     | Crisisopname en IBS   | 200        |
| 12.1.3     | Crisisopname en (straf)rechtelijke machtiging of Wzd art. 28a | 202        |
| 12.2       | Nog geen indicatiebesluit aanwezig                            | 202        |
| 12.3       | Rollen  | 203        |
| 12.3.1     | Het zorgkantoor   | 203        |
| 12.3.2     | Crisiszorgaanbieder   | 204        |
| 12.3.3     | Dossierhouder   | 205        |
| 12.3.4     | Coördinator zorg thuis  | 205        |
| 12.4       | Processtappen crisiszorg V&V                                  | 205        |
| 12.4.1     | Procesflow crisiszorg V&V                                     | 206        |
| 12.4.2     | Crisiszorgaanbieder V&V/ GZ                                   | 208        |
| 12.4.3     | Processtappen met bijbehorende rollen (tabel V&V)             | 209        |
| 12.5       | Processtappen crisiszorg GZ                                   | 213        |
| 12.5.1     | Procesflow  | 213        |
| 12.5.2     | Onafhankelijke crisisregisseur                                | 216        |
| 12.5.3     | Het crisisondersteuningsteam (COT)                            | 218        |
| 12.5.4     | De crisiszorgaanbieder  | 219        |
| 12.5.5     | De dossierhouder of coördinator zorg thuis                    | 219        |
| 12.5.6     | Processtappen met bijbehorende rollen (tabel GZ)              | 221        |
| 12.6       | Processtappen crisiszorg GGZ                                  | 225        |
| <b>13.</b> | <b>Bijlage H: Meezorg bij Verblijf of geclusterd VPT</b>      | <b>226</b> |
| 13.1       | Meezorg algemeen  | 226        |
| 13.2       | Individuele Meezorg of Groepsmeezorg                          | 226        |
| 13.2.1     | Beleidsregel Meezorg Wlz                                      | 226        |
| 13.2.2     | Processtappen Individuele Meezorgaanvraag zorgaanbieder       | 228        |
| 13.2.3     | Processtappen Groepsmeezorgaanvraag zorgaanbieder             | 230        |
| 13.3       | Meezorgplan   | 232        |
| 13.4       | Het Ontwikkeltraject  | 234        |

|            |  |            |
|------------|--|------------|
| 13.5       | Individuele aanvraag preventieve Meerzorg (intramuraal of VPT) | 235        |
| 13.6       | Bezwaarprocedure   | 235        |
| 13.7       | Verhuizing   | 236        |
| <b>14.</b> | <b>Bijlage I: Extra voorbeelden wachtlijstbeheer</b>           | <b>237</b> |
| 14.1       | Vervolg voorbeeld mevrouw Tuin                                 | 237        |
| 14.2       | Voorbeeld (Partner)opname familie Yusuf                        | 241        |
| 14.3       | Voorbeeld Deeltijdverblijf Mehmet                              | 246        |
| 14.4       | Voorbeeld Verblijfszorg Lisa                                   | 251        |

# 1. Voorwoord

Voor u ligt een nieuwe versie van het Voorschrift zorgtoewijzing. Hierna voorschrift genoemd. De ingangsdatum van dit voorschrift is 1 januari 2022. Het voorschrift maakt onderdeel uit van de Wlz-overeenkomst 2022 tussen zorgkantoren en zorgaanbieders en sluit aan bij het zorginkoopbeleid van de zorgkantoren. Het voorschrift is van toepassing op alle cliënten met een geldig indicatiebesluit voor zorg die valt binnen de Wet langdurige zorg (Wlz).

Deze versie van het voorschrift bevat geen grote wijzigingen. Er zijn wel enkele lopende ontwikkelingen, bijvoorbeeld op het gebied van Meezorg, die in 2022 kunnen leiden tot publicatie van een nieuwe versie.

Belangrijkste wijzigingen in het voorschrift

- Tabellen Wachtstatus/ Rollen
- Subsidieregeling ADL-assistentie
- Toeslag ademhalingsondersteuning thuis
- Beschikking Meezorg na verhuizing

## 1.1 Toelichting gewijzigde versie 2022

### Verbetertraject wachtlijstbeheer

In het verbetertraject rondom wachtlijsten in verpleeghuizen is een nieuwe, generieke structuur uitgewerkt voor het wachtlijstbeheer. Afgelopen jaar is in alle sectoren voor het eerst met deze nieuwe structuur gewerkt. Aan de hand van ontvangen vragen en input van zorgaanbieders, zorgkantoren of andere partijen zijn beschrijvingen bij de wachtstatussen, classificaties en/of rollen verder aangescherpt en cliëntgerichter geformuleerd.

### Subsidieregeling ADL-assistentie

Het voorschrift geldt niet voor zorgaanbieders die de subsidieregeling ADL-assistentie uitvoeren. Het uitvoeringsproces hiervoor valt onder de volledige verantwoordelijkheid van Zorginstituut Nederland. Indicatiebesluiten voor deze subsidieregeling worden tot nu toe via het iWlz-berichtenverkeer gerouteerd naar zorgaanbieders van een ADL-voorziening. Vanaf 1 januari 2022 loopt de routing volledig buiten iWlz om, omdat deze indicatiebesluiten privacygevoelige informatie bevatten waarvoor geen doelbinding is met uitvoering van de Wlz. Vanaf 2022 stuurt het CIZ deze indicatiebesluiten rechtstreeks naar zorgaanbieders van een ADL-voorziening. Zorgkantoren sluiten de actuele indicatiebesluiten op 31 december 2021 zelf af in het systeem. Actuele zorgtoewijzingen worden daarbij niet ingetrokken, de cliënten blijven zo in beeld bij de ADL-zorgaanbieder(s).

Woont iemand in een ADL-woning maar is de zorg daar niet meer passend en verantwoord te organiseren? Dan kan een cliënt aangewezen zijn op Wlz-zorg. Het CIZ beoordeelt dan of iemand aan de criteria voor de Wlz voldoet. Wordt er een indicatiebesluit voor de Wlz afgegeven, dan is de Wlz voorliggend op de subsidieregeling ADL<sup>1</sup>. Hoe de zorg georganiseerd wordt tijdens een wachtperiode voor Wlz-zorg is verderop in het voorschrift beschreven.

### **Toeslag ademhalingsondersteuning thuis**

De voorwaarden voor inzet van de toeslag ademhalingsondersteuning thuis zijn gewijzigd. Vanaf 2022 zijn voor de inzet van ademhalingsondersteuning thuis 3 nieuwe prestaties beschikbaar. Voor de inzet van deze prestaties is een koppeling gemaakt met de profielen die de Vereniging Samenwerkingsverband Chronische Ademhalingsondersteuning (VSCA) onderscheidt bij cliënte. Dit wordt verder uitgewerkt in paragraaf 3.3.8.

### **Beschikking Meerzorg na verhuizing**

De geldigheidsduur van de Meerzorgbeschikking wordt bij verhuizing ingekort. Als een cliënt verhuist naar een andere zorgkantoorregio, dan is de Meerzorg beschikking nu maximaal 1 jaar geldig. Vanaf 2022 wordt de geldigheidsduur van deze periode aangepast naar maximaal 6 maanden (zie Bijlage H, paragraaf 13.7).

### **Overige wijzigingen**

In dit voorschrift zijn vooral tekstuele aanpassingen doorgevoerd en processchema's toegevoegd of aangepast. Verder is informatie overzichtelijker geordend voor het optimaliseren van de navigatie. Zo is de informatie rondom de Leveringsstatus In Zorg en Einde zorgvraag samengevoegd en een deel van de voorbeelden naar de bijlage verplaatst.

## **1.2 Doelstelling voorschrift**

### **Doel voorschrift**

Om een uniforme en transparante uitvoering van de Wlz voor alle verzekerden te borgen, is het voorschrift opgesteld. Verzekerden (cliënten) in de Wlz hebben hierdoor overal in Nederland een gelijk recht op een zorgarrangement thuis, overbruggingszorg (thuis), deeltijd verblijf of verblijfszorg in een instelling.

Uniforme uitvoering heeft voor Wlz-zorgaanbieders, onafhankelijke cliëntondersteuners en zorgkantoren als voordeel dat het zorgtoewijzingsproces op eenduidige wijze wordt afgehandeld en verwerkt in het administratieve proces (administratieve lastenverlichting).

### **Voor wie is het voorschrift bedoeld?**

Het voorschrift is bedoeld voor Wlz-zorgaanbieders, onafhankelijke cliëntondersteuners en zorgkantoren die betrokken zijn bij het organiseren van Wlz-zorg voor een cliënt. In de uitwerking van de processen is rekening gehouden met het verschil tussen de doelgroepen (sectoren) binnen de Wlz.

---

<sup>1</sup> Gezien de criteria voor Wlz-zorg is het niet aannemelijk dat iemand met een Wlz-indicatie uitstroomt naar een ADL-voorziening.



Het voorschrift richt zich op het zorgtoewijzingsproces voor zorg in natura (ZIN) en gaat daarnaast ook in op het zorgtoewijzingsproces voor de combinatie van ZIN met PGB. Het voorschrift is niet gericht op PGB. Hebt u te maken met cliënten die (deels) Wlz-zorg inkopen via een persoonsgebonden budget (PGB)? Dan vindt u over het PGB en bijbehorende processtappen meer informatie op de websites van de Rijksoverheid en de zorgkantoren. Ook op de website van de onafhankelijke vereniging Per Saldo kunt u informatie vinden.

### **Reikwijdte voorschrift**

In de Wlz-keten zijn Wlz-uitvoerders (de zorgverzekeraars) verantwoordelijk voor uitvoering van de Wlz. Deze verantwoordelijkheid omvat het efficiënt organiseren en monitoren van het regionale zorgtoewijzingsproces en tijdige zorgverlening aan eigen verzekerden. Uitvoering van dit proces is door de Wlz-uitvoerders gemandateerd aan de regionaal werkende zorgkantoren.

### **Status voorschrift**

Het Voorschrift Zorgtoewijzing is opgesteld in ZN-verband. Bij een aanzienlijke wijziging van het document wordt een conceptversie gedeeld en besproken met verschillende branchepartijen van zorgaanbieders, cliëntorganisaties, Per Saldo, VWS, ZiNL en de NZa. De inhoud van de definitieve versie blijft verantwoordelijkheid van ZN en de zorgkantoren.

Wijzigingen op dit voorschrift, bijvoorbeeld door beleidswijzigingen vanuit het ministerie, worden gepubliceerd als addendum bij het voorschrift of door publicatie van een nieuwe versie.

Alle documenten die horen bij de overeenkomst worden gepubliceerd op de websites van de zorgkantoren en op [www.zn.nl](http://www.zn.nl). Een gewijzigde versie van het voorschrift treedt in werking na publicatie op de website van ZN. Voorafgaand worden betrokken partijen door ZN en de zorgkantoren geïnformeerd over de belangrijkste wijzigingen. Dit gebeurt via een voorlegger bij de gewijzigde versie en/of door belangrijke wijzigingen in het voorschrift te markeren.

Zorgkantoren kunnen op onderwerpen die in het voorschrift staan aanvullend beleid publiceren. Dat geldt ook voor onderwerpen die niet in het voorschrift zijn opgenomen.

### **Versiebeheer voorschrift**

In ZN-verband wordt periodiek getoetst of het voorschrift voldoet aan wet- en regelgeving en aan landelijke beleidsontwikkelingen. ZN, als beheerder van het voorschrift, bewaakt dat noodzakelijke aanpassingen in het voorschrift tijdig plaatsvinden. ZN heeft geen publieksvoorlichtingsfunctie. Bij vragen over de toepassing van het voorschrift neemt u contact op met het zorgkantoor waarmee een contract voor Wlz-zorg is afgesloten.

## 2. Proces zorgtoewijzing

### 2.1 Inleiding

Belangrijk doel binnen de Wlz is tijdige en passende zorg geven aan mensen met een Wlz-indicatie, waarbij rekening wordt gehouden met het individuele welzijn van iemand en hoe iemand het liefst wil leven. Keuzevrijheid, zelfregie en persoonsvolgende zorg staan daarin centraal. Net zoals het zo lang mogelijk thuis blijven wonen, deel blijven uitmaken van de samenleving, zorg op maat krijgen, zorg krijgen die past bij de persoonlijke identiteit van iemand en die aansluit bij zijn wensen, behoeften en mogelijkheden. In de Wlz wordt daarbij ook rekening gehouden met de wensen, behoeften en mogelijkheden van de directe omgeving.

Het lukt helaas niet altijd om Wlz-zorg tijdig én passend bij de wens (voorkeur) of zorgbehoefte van een Wlz-cliënt<sup>2</sup> te leveren. In het voorschrift zijn daarom afspraken en procedures beschreven die dan van toepassing zijn. Bij de uitwerking hiervan volgen we de stappen die een cliënt in de Wlz doorloopt.

### 2.2 Zorgtoewijzingsproces

#### 2.2.1 Algemene uitgangspunten voor Wlz-zorg

##### Toegang naar Wlz-zorg

- Het Centrum indicatiestelling zorg (CIZ) beoordeelt of iemand aan de toegangscriteria van de Wlz voldoet. Zo ja, dan krijgt iemand een indicatiebesluit voor het zorgprofiel (zorgzwaartepakket/ ZZZ) dat het beste past bij zijn zorgbehoefte;
- Iemand is dan blijvend aangewezen op 24 uur zorg per dag in de nabijheid of er is permanent toezicht nodig om (risico op) ernstig nadeel voor iemand te voorkomen. In deze cliëntsituaties is herstel of verbetering vaak niet mogelijk;
- Bij 24 uur zorg in de nabijheid moet een cliënt 24 uur zorg per dag kunnen inroepen omdat sprake is van ernstig fysieke of zware regieproblemen waardoor voortdurend begeleiding of overname van (zelf)zorg of taken nodig is;
- Als er permanent toezicht nodig is (onafgebroken toezicht of actieve observatie gedurende het gehele etmaal), kan er elk moment iets ernstig misgaan. In deze situaties moet ernstige nadeel voor een cliënt worden voorkomen door tijdig ingrijpen (onveilige, gevaarlijke of (levens)bedreigende gezondheidssituaties of gedragssituaties);
- Het CIZ kijkt bij de indicatiestelling naar de individuele zorgbehoefte van een cliënt en houdt bij de beoordeling verder geen rekening met de mogelijkheden van aanwezige mantelzorg, de sociale omgeving van een cliënt en/ of zijn deelname aan onderwijs;

---

<sup>2</sup> In het vervolg van dit document wordt onder cliënt ook verstaan zijn of haar ouder(s), verzorger(s), mantelzorger(s), (wettelijk) vertegenwoordiger of gewaarborgde hulp. Hij of zij verwijst zowel naar man als vrouw.

- Zorg of begeleiding voor iemand die een CIZ- indicatie heeft en thuis woont, valt onder de Wlz als dit zo in de Wlz-aanspraken is beschreven. De Wlz gaat dan voor op de Wet maatschappelijke ondersteuning (Wmo), Jeugdwet (Jw) of Zorgverzekeringswet (Zvw). In deze situaties mag bijvoorbeeld huishoudelijke hulp, dagbesteding<sup>3</sup> of verpleging niet worden betaald vanuit de Wmo of Zvw<sup>4</sup> (wijkverpleging). Datzelfde geldt bijvoorbeeld voor medicijnen of mondzorg als iemand verblijfszorg met behandeling in een instelling krijgt;
- De zorgaanbieder die (tijdelijk) het eerste aanspreekpunt is voor een cliënt met een Wlz-indicatie, bespreekt met de cliënt dat alle zorg die nodig is én onder de Wlz-zorg valt, betaald moet worden uit de Wlz. Wordt er nog Wlz-zorg betaald via de Zvw of Wmo, dan regelt de zorgaanbieder dat deze zorg vanuit het Wlz-domein wordt ingezet en betaald. Dit voorkomt later een onnodige naheffing (stapelfactuur) voor de eigen bijdrage voor een cliënt of correctie op het budget van de Wlz-zorgaanbieder. Het zorgkantoor informeert een cliënt hier ook over via de website, brochure of in persoonlijk contact. Zo ontvangt elke cliënt die voor de 1<sup>e</sup> keer een Wlz-indicatie krijgt of die langere tijd geen Wlz-zorg heeft ontvangen, van het zorgkantoor een brief en/of informatiepakket;
- Maakt iemand bijvoorbeeld al gebruik van wijkverpleging als er een Wlz-indicatie wordt afgegeven? Dan kan er tijd nodig zijn om de zorg in de Wlz te regelen. Voor deze regeltijd is wettelijk niets geregeld. In overleg met gemeenten en zorgverzekeraars is daarom afgesproken om, na de afgiftedatum van het indicatiebesluit, de zorg nog maximaal 5 kalenderdagen door te betalen. Daarna wordt de geleverde zorg vanuit de Wlz betaald;
- Is een cliënt tevreden over zijn zorg(aanbieder) in het andere domein en wil hij die in de Wlz graag houden? Dan kan dat als het om Wlz-zorg gaat. En als deze zorgaanbieder(s) ook gecontracteerd is voor Wlz-zorg, als onderaannemer of via PGB kan of wil werken. De zorgaanbieder die het 1<sup>e</sup> aanspreekpunt is voor de cliënt houdt rekening met deze wens bij het organiseren van zijn Wlz-zorg (thuis);
- Wijzigt een zorgvraag structureel en is het geïndiceerde zorgprofiel niet meer het best passende zorgprofiel? Dan kan dat reden zijn om een nieuwe indicatie aan te vragen bij het CIZ. Deze aanvraag gaat dan voor op een vergoeding van extra toeslagen (thuis). De cliënt kan zelf een nieuwe indicatie aanvragen maar kan daarvoor iemand anders ook (schriftelijk) toestemming geven, bijvoorbeeld een zorgprofessional.

### **Rechtmatige en doelmatige inzet van Wlz-zorg**

- Bij het samenstellen van een zorgarrangement wordt de wens van een cliënt zoveel mogelijk gevolgd (denk daarbij aan wensen rondom leveringsvorm en zorgaanbieder);
- Daarbij geldt wel dat de inzet van Wlz-zorg rechtmatig is (voldoen aan alle wet- en regelgeving) en doelmatig is (kosteneffectief). Het is een gezamenlijke verantwoordelijkheid om de Wlz betaalbaar en toegankelijk te houden voor iedereen die deze zorg nodig heeft;

<sup>3</sup> De formele Wlz-aanspraak voor dagbesteding of dagbehandeling is Begeleiding in groepsverband of Behandeling in groepsverband.

<sup>4</sup> Zorgverzekeraars controleren op oneigenlijk gebruik van de Zvw als iemand beschikt over een indicatiebesluit voor Wlz-zorg (samenloopcontrole). Uitzondering hierop vormt bijvoorbeeld verpleging en verzorging voor een minderjarig kind met complexe somatische problematiek of een lichamelijke handicap die verband houdt met behoefte aan geneeskundige zorg (art. 3.1.5 Besluit langdurige zorg).

- Voor een betaalbare en toegankelijke Wlz wordt met de cliënt en de personen die deel uitmaken van de leefeenheid besproken wat de mogelijkheden zijn voor gebruikelijke zorg. De zorgaanbieder of het zorgkantoor bespreekt ook de mogelijkheden van mantelzorg (sociaal netwerk), informele zorg en/of inzet van algemeen gebruikelijke voorzieningen als iemand nog thuis woont zoals bijvoorbeeld een maaltijddienst of boodschappendienst. Voor mantelzorg of informele zorg geldt geen verplichting. Zie bijlage A en E;
- Voor een rechtmatige inzet van zorg is het indicatiebesluit leidend. Het beschikbare budget moet besteed worden aan publieke (Wlz)-zorg waarbij de geleverde zorg (inhoudelijk) aansluit bij het geïndiceerde of het toegewezen zorgprofiel. Aansluiting bij het toegewezen zorgprofiel is van toepassing als het geïndiceerde zorgprofiel voor de cliënt is omgezet naar een ander passend zorgprofiel (zie bijlage C);
- Het zorgkantoor toetst achteraf op rechtmatige inzet van zorg. Het is daarom belangrijk dat de zorgaanbieder het afgesproken zorgarrangement transparant en navolgbaar vastlegt in het (digitale) zorgplan. En daarnaast een registratie bijhoudt over de uitvoering daarvan;
- Voor een doelmatige inzet van zorg wordt de zorg die bij de cliënt past afgezet tegen het doel dat daarmee voor de cliënt wordt bereikt, de prijs (betaalbaarheid) en de mate waarin de indicatie wordt gebruikt. Het gaat om een optimale balans tussen kosten, volume en kwaliteit van zorg die aansluit bij de zorgbehoefte en wensen van een cliënt (NZa);
- Zorgkantoren toetsen achteraf op doelmatige inzet van zorg (of de gemiddelde kosten binnen het toegestane budget blijven). Dit gebeurt periodiek aan de hand van ontvangen declaraties voor een cliënt in een bepaalde periode of bepaald kalenderjaar. Daarbij kan ook de kostenontwikkeling tussen zorgaanbieders onderling worden vergeleken;
- De declaraties worden bij ontvangst al gecontroleerd tegen de toegewezen leveringsvorm. Wordt bijvoorbeeld een prestatie voor persoonlijke verzorging gedeclareerd dan wordt gecontroleerd of er een geldige zorgtoewijzing aanwezig is voor MPT.

### **Samenstellen zorgarrangement**

- Een zorgaanbieder kan alléén die Wlz-zorg leveren waarvoor hij is gecontracteerd. Heeft een cliënt voorkeur voor een bepaalde zorgaanbieder, dan controleert het zorgkantoor vooraf niet of die gecontracteerd is voor de toegewezen zorg. De zorgaanbieder heeft zelf de verantwoordelijkheid om te bepalen of de zorg op een verantwoorde en passende manier kan worden geleverd. Hij kan eventueel met het zorgkantoor overleggen of in het lopende jaar nieuwe (nog niet-gecontracteerde) prestaties kunnen worden afgesproken;
- Zet een zorgaanbieder zorg in die afwijkt van de gecontracteerde zorg? Dan kan hij deze zorg niet declareren en ligt het financiële risico daarvan bij de zorgaanbieder;
- Kan of mag een zorgaanbieder een bepaald zorgprofiel niet leveren? Dan bespreekt de zorgaanbieder met de cliënt de mogelijkheid voor inzet van een ander, passend zorgprofiel (bij verblijfszorg), een pakket voor zorg thuis óf de mogelijkheid om naar een zorgaanbieder te worden bemiddeld die inhoudelijk gezien beter passende zorg kan leveren. Een cliënt kan hiervoor ook direct terecht bij het zorgkantoor of eventueel een onafhankelijke cliëntondersteuner inschakelen die door het zorgkantoor is gecontracteerd.

### 2.2.2 Van indicatie via zorgtoewijzing naar zorglevering

- Ketenpartijen in de Wlz (het CIZ, zorgkantoren, zorgaanbieders en het CAK) wisselen onderling informatie uit over cliënten met een Wlz-recht. Dat gaat via beveiligde, elektronische berichten: het iWlz-berichtenverkeer. Alle informatie over de verschillende iWlz-berichten is terug te vinden op [www.istandaarden.nl](http://www.istandaarden.nl) en komt terug in het voorschrift als dit voor het uitvoeringsproces relevant is;
- Het CIZ heeft de wettelijke taak om bij de indicatiestelling te controleren of iemand recht heeft op Wlz-zorg. Het CIZ vraagt daarvoor het actuele woonadres op van een cliënt via de Basisregistratie Personen (BRP, voorheen GBA). Geeft de BRP geen uitsluitel dan legt het CIZ deze controlevraag voor bij de Sociale Verzekeringsbank (SVB);
- Geeft het CIZ een (positief) indicatiebesluit af, dan ontvangt de cliënt van deze beoordeling altijd een schriftelijke besluitbrief van het CIZ. Een cliënt kan zijn positieve Wlz-recht verzilveren via een vorm voor zorg thuis, deeltijdverblijf of via verblijfszorg. De soorten zorg waaruit iemand kan kiezen noemen we in het iWlz-berichtenverkeer: de leveringsvormen;
- Wijst het CIZ een eerste aanvraag van een cliënt voor Wlz-zorg af (negatief indicatiebesluit), dan ontvangt een zorgkantoren hierover geen informatie omdat de cliënt nog niet bekend is bij het zorgkantoor. De cliënt ontvangt hiervan altijd wel een besluitbrief.

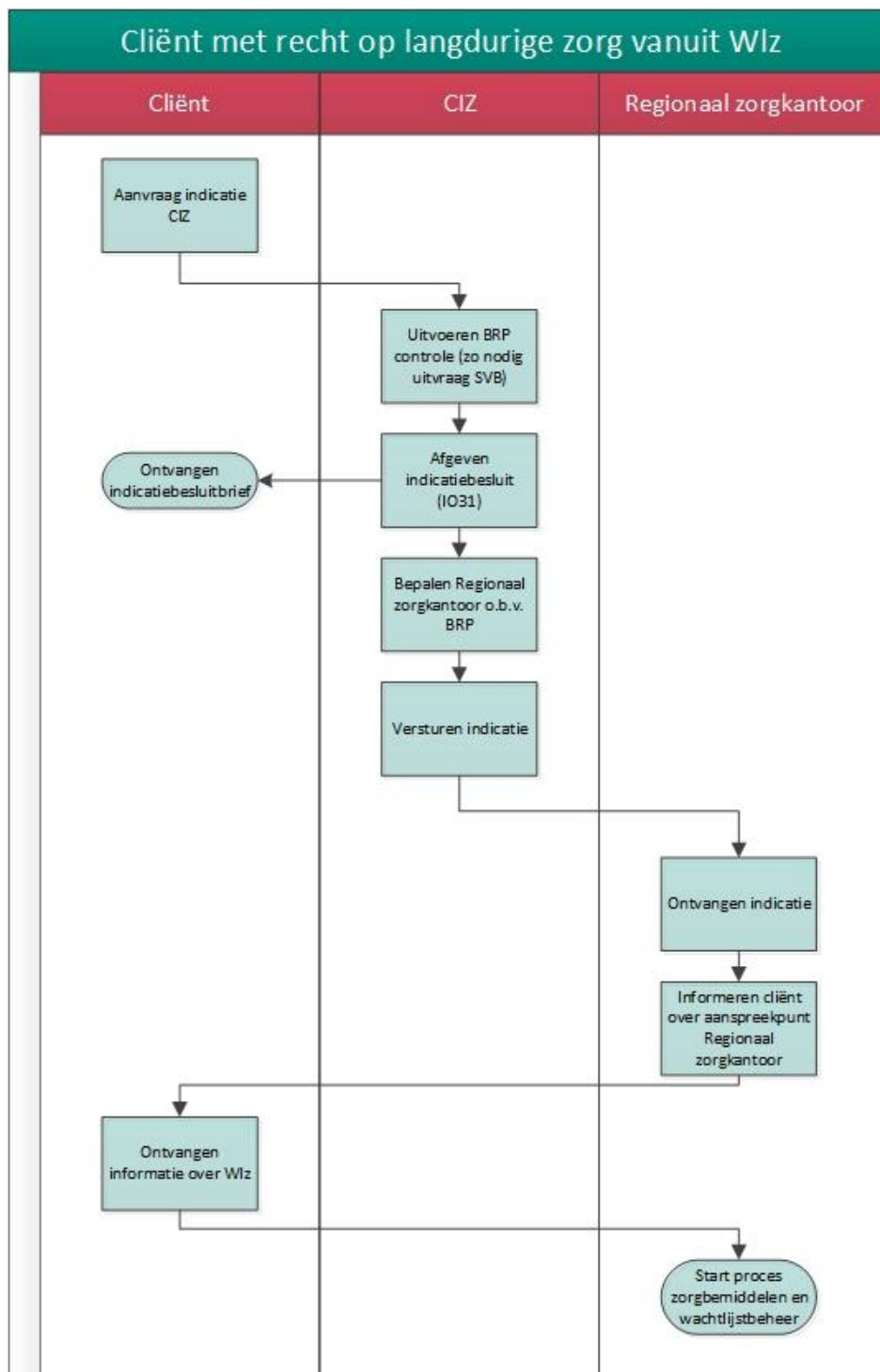

Figuur 1 Toegang tot Wlz

## Regionaal zorgkantoor en zorgtoewijzing

- Het CIZ stuurt het indicatiebesluit via het indicatiebesluitbericht naar het regionale zorgkantoor. Met de ontvangst van dit bericht start bij het zorgkantoor het zorgbemiddelingsproces of het zorgtoewijzingsproces;
- Het regionale zorgkantoor wordt bepaald door het actuele woonadres van een cliënt (BRP);
- Het regionale zorgkantoor is het aanspreekpunt voor een cliënt (en zorgaanbieder) bij vragen over Wlz-zorg en is verantwoordelijk voor het tijdig regelen van passende en kwalitatief goede Wlz-zorg. Ook als de cliënt op een wachtlijst staat voor Wlz-zorg in een andere zorgkantoorregio of gebruik maakt van zorg uit een andere regio;
- Verhuist een cliënt naar een nieuw woonadres en ligt dat in een andere zorgkantoorregio? Dan wijzigt het regionale zorgkantoor voor een cliënt en voor zijn betrokken zorgaanbieder(s). Dit proces wordt uitgewerkt in paragraaf 2.4.



## Voorkeurcliënt en/of Voorkeuraanbieder niet bekend

- Weet een cliënt bij de indicatiestelling al hoe (via welke leveringsvorm) hij zijn zorg wil krijgen? Bijvoorbeeld via Deeltijdverblijf (DTV) of een Modulair Pakket Thuis (MPT)? Dan vult het CIZ deze keuze in het veld VoorkeurCliënt in het indicatiebesluitbericht;
- Weet een cliënt bij de indicatiestelling al van welke zorgaanbieder hij zijn zorg wil krijgen (naar welke voorkeurlocatie hij wil verhuizen)? Dan vult het CIZ dit in het veld Voorkeuraanbieder. Een cliënt kan natuurlijk wel meer voorkeuren hebben en/of mag zijn voorkeuraanbieder (voorkeurlocatie) ieder moment wijzigen<sup>5</sup>. Op dit moment is het alleen niet mogelijk om meerdere voorkeuren door te geven in het iWlz-berichtenverkeer. In het indicatiebesluitbericht wordt daarom maar één voorkeuraanbieder doorgegeven;
- Wil een cliënt zijn zorg volledig via een Persoonsgebonden budget (PGB) verzilveren, dan vult het CIZ deze leveringsvorm ook in het veld VoorkeurCliënt. Deze informatie in het indicatiebesluitbericht wordt opgepakt door het regionale zorgkantoor. Het regionale zorgkantoor start hiermee vervolgens het proces op voor het toekennen van een PGB<sup>6</sup>. Dit wordt in het voorschrift verder niet uitgewerkt;
- Weet een cliënt nog niet precies hoe hij zijn zorg (thuis) wil krijgen? Dan is het veld VoorkeurCliënt leeg of gevuld met de waarde Zorg thuis niet nader gespecificeerd. In deze situatie is het regionale zorgkantoor tijdelijk het 1<sup>e</sup> aanspreekpunt voor een cliënt en neemt contact op met de cliënt om te helpen bij het maken van een keuze. Dat geldt ook voor de situatie waarin nog geen voorkeuraanbieder bekend is;
- Het samen zoeken naar een passende leveringsvorm en/of (tijdelijk) passende Wlz-zorgaanbieder noemen we het zorgbemiddelingsproces. Dit proces start binnen 1 werkdag

<sup>5</sup> Het ontsluiten van meerdere voorkeuraanbieders zal vermoedelijk via het nog te ontwikkelen cliëntregister plaatsvinden (in de ontwikkeling van estafettemodel naar netwerkmodel).

<sup>6</sup> Inzet van PGB bij gecontracteerde zorgaanbieders is mogelijk, maar het Besluit Langdurige Zorg artikel 3.6.2.d. sluit in principe uit dat het volledige PGB ingezet kan worden bij één gecontracteerde aanbieder.

ná ontvangst van het indicatiebesluitbericht. Het zorgbemiddelingsproces speelt zich niet alleen af rond de indicatiestelling. Dit kan ook later aan de orde zijn als de zorgvraag van een cliënt wijzigt of als een cliënt op zoek is naar een ander passend zorgaanbod of een andere zorgaanbieder. Een cliënt kan er eventueel voor kiezen om zijn voorkeur(en) samen met een onafhankelijke cliëntondersteuner uit te zoeken;

- Mensen die nog geen voorkeur hebben uitgesproken weten vaak niet welke keuzemogelijkheden er zijn en/of hebben te weinig tijd gehad om hier goed over na te denken. Het is belangrijk dat ze over de mogelijkheden goed geïnformeerd worden en weten dat een keuze later gewijzigd kan worden;
- In het contact met een cliënt over zijn voorkeuren gaat het zorgkantoor ook altijd na of er nog (onbewust) onterecht een beroep wordt gedaan op zorg uit een ander domein;
- Is de leveringsvorm niet bekend in het indicatiebesluitbericht (IO31-bericht), maar is er wel een voorkeuraanbieder gevuld? Lukt het niet om contact te leggen met de cliënt om te bespreken hoe iemand zijn zorg graag wil krijgen? Dan kan het zorgkantoor contact opnemen met de voorkeuraanbieder en in onderling overleg besluiten om alvast een zorgtoewijzingsbericht (AW33-bericht) aan te maken. Mogelijk is de cliënt wel bekend bij deze zorgaanbieder. Het zorgkantoor en de zorgaanbieder spreken in deze situaties samen af welke leveringsvorm (voorlopig) gevuld wordt in de zorgtoewijzing. Het opstarten van de zorg voor deze cliënt door de voorkeuraanbieder wordt zo niet onnodig vertraagd;
- Het regionale zorgkantoor kan een indicatie niet toewijzen als niet duidelijk is van welke zorgaanbieder een cliënt zorg wil ontvangen. Is een cliënt niet bereikbaar, is er geen andere informatie bij het zorgkantoor bekend waaruit contactinformatie is af te leiden én kan bij het ClZ geen informatie worden opgehaald over de aanmelder? Dan ontvangt een cliënt hierover (schriftelijk) bericht van het zorgkantoor en wordt gevraagd om contact op te nemen met het zorgkantoor. Dit gebeurt uiterlijk 3 werkdagen na ontvangst van het indicatiebesluitbericht. Het zorgkantoor probeert in deze periode op verschillende momenten contact te leggen met de cliënt (of zijn contactpersoon). Zolang er geen zorgtoewijzing is aangemaakt blijft het zorgkantoor deze cliënten monitoren. In paragraaf 2.5.9 wordt verder ingegaan op het wachtlijstbeheer en de tijdelijke wachtstatus bij deze situaties.

### **VoorkeurCliënt en Voorkeuraanbieder bekend**

Is de voorkeuraanbieder bekend en weten we hoe een cliënt zijn zorg wil krijgen? Dan:

- verstuurt het regionale zorgkantoor direct (automatisch) een zorgtoewijzing naar de voorkeuraanbieder<sup>7</sup> zodat de noodzakelijke zorg zo snel mogelijk kan worden opgestart. Vanuit het zorgkantoor is in deze situaties geen zorgbemiddeling nodig. Bovendien is voor een cliënt de zorgaanbieder een logisch, zichtbaar aanspreekpunt over zijn zorg;
- neemt het regionale zorgkantoor contact op met een cliënt die voor de 1<sup>e</sup> keer een Wlz-indicatie heeft gekregen. Dit gebeurt een aantal werkdagen na het versturen van de zorgtoewijzing. Doel van dit gesprek is om na te gaan of iemand goed geïnformeerd is over de keuzemogelijkheden binnen de Wlz. Of hij zijn keuze nog wil aanpassen, of er vragen zijn en/of iemand graag ondersteuning wil bij het realiseren van zijn zorg. Ook wordt nagegaan

---

<sup>7</sup> Of naar de eigen afdeling PGB. Bij een voorkeur voor PGB neemt het zorgkantoor altijd contact op met de cliënt voor het plannen van een bewuste keuze gesprek (BKG). Dit proces wordt verder niet in het voorschrift beschreven.



of er al contact is geweest met de voorkeuraanbieder. Het zorgkantoor registreert een kort verslag van dit gesprek bij de cliënt in het eigen systeem;

- Het zorgkantoor kan besluiten om niet (direct) met iedere nieuwe cliënt contact op te nemen. Dat kan bijvoorbeeld als het zorgkantoor en cliënten tevreden zijn over het contact met deze zorgaanbieder en/ of als het zorgkantoor zelf ervaart dat het wachtlijstbeheer door deze zorgaanbieder zorgvuldig wordt uitgevoerd. De cliënt ontvangt dan altijd wel een brief met contactgegevens van het zorgkantoor en algemene informatie over de Wlz;
- krijgt deze aanbieder niet alleen het geïndiceerde zorgprofiel toegewezen maar wordt hij (voorlopig) ook het eerste aanspreekpunt voor deze cliënt. Daarvoor;
- vult het zorgkantoor in de zorgtoewijzing de voorkeuraanbieder in het veld Coördinator zorg thuis, als de cliënt voorkeur heeft voor een Modulair Pakket Thuis (MPT) óf;
- vult het zorgkantoor in de zorgtoewijzing de voorkeuraanbieder in het veld Dossierhouder, als de cliënt voorkeur heeft voor Deeltijdverblijf (DTV), Volledig Pakket Thuis (VPT) of Verblijfszorg;
- kan een cliënt later altijd een andere aanbieder als eerste aanspreekpunt kiezen. Omdat deze informatie gedeeld wordt via het iWlz-berichtenverkeer is voor alle betrokken aanbieders en het zorgkantoor duidelijk wie op een bepaald moment het eerste aanspreekpunt is voor een cliënt. De rol van coördinator zorg thuis (CZT) of dossierhouder (DH) wordt verder uitgewerkt in hoofdstuk 3 en 4;
- neemt de voorkeuraanbieder zo snel mogelijk contact op met de cliënt om samen zijn zorgvraag door te bespreken en te bepalen hoe het zorgarrangement eruit moet zien. De voorkeuraanbieder doet dit binnen 10 werkdagen na ontvangst van de zorgtoewijzing;
- beoordeelt de voorkeuraanbieder vervolgens of hij het benodigde zorgarrangement doelmatig en verantwoord kan leveren, passend bij de wens(en) van de cliënt en vanaf welk moment de zorg ingezet kan worden;
- zo nodig vraagt de zorgaanbieder binnen deze periode alvast een deel van de zorg aan als het zorgarrangement nog niet volledig is uitgekristalliseerd. Kan (een deel van) de zorg direct starten dan wordt zo snel mogelijk een Melding aanvang zorg (MAZ) aangeleverd. Meer informatie over de MAZ of leveringsstatus In zorg staat in paragraaf 2.6;
- kan de voorkeuraanbieder de zorg niet passend inregelen? Dan wordt, in overleg met de cliënt, de zorgtoewijzing binnen deze periode gemotiveerd teruggegeven aan het zorgkantoor (zie hoofdstuk 5). De zorgaanbieder gebruikt daarvoor het VECOZO-Notitieverkeer<sup>8</sup>, omdat het iWlz-berichtenverkeer geen mogelijkheid biedt om over een cliënt aanvullende informatie/communicatie uit te wisselen;
- kan het zorgkantoor contact opnemen met de zorgaanbieder over zijn motivatie. Als deze motivatie akkoord is, neemt het zorgkantoor de zorgbemiddeling over en zoekt samen met de cliënt een passende zorgaanbieder. De cliënt kan hiervoor ook een onafhankelijke cliëntondersteuner inschakelen of dit samen met zijn huidige voorkeuraanbieder regelen. Als dat lukt, draagt de zorgaanbieder de zorgtoewijzing via het iWlz-berichtenverkeer zelf over via een mutatie-bericht (zie paragraaf 2.6). Deze handelswijze doet recht aan het principe van zelfregie en keuzevrijheid van de cliënt;

---

<sup>8</sup> In het vervolg van dit document wordt VECOZO-notitieverkeer vervangen door Notitieverkeer. VECOZO gaat het beveiligde Notitieverkeer in de toekomst vervangen door de beveiligde Berichtenbox. De exacte planning is nog niet bekend. Lees Berichtenbox in plaats van Notitieverkeer als die in 2022 wordt geïmplementeerd.

- stuurt de zorgaanbieder een mutatiebericht naar het zorgkantoor als het niet lukt om tijdig een zorgarrangement vast te stellen door een reden die bij de cliënt ligt, bijvoorbeeld omdat de cliënt niet bereikbaar is. De zorgaanbieder geeft in dit mutatie-bericht standaard mutatierealen 18 mee omdat hij de zorg nu nog niet kan leveren. Daarnaast vult de zorgaanbieder in het mutatie-bericht de wachtstatus Wacht op voorkeur met classificatie 'Geen aanvullende wensen'. (De wachtstatussen met classificaties worden verder toegelicht in paragraaf 2.5). Zolang er geen contact is geweest blijft de cliënt zo in beeld op de wachtlijst van de zorgaanbieder. De zorgaanbieder registreert in het cliëntdossier waarom het niet gelukt is om binnen de gestelde termijn met de cliënt af te stemmen.

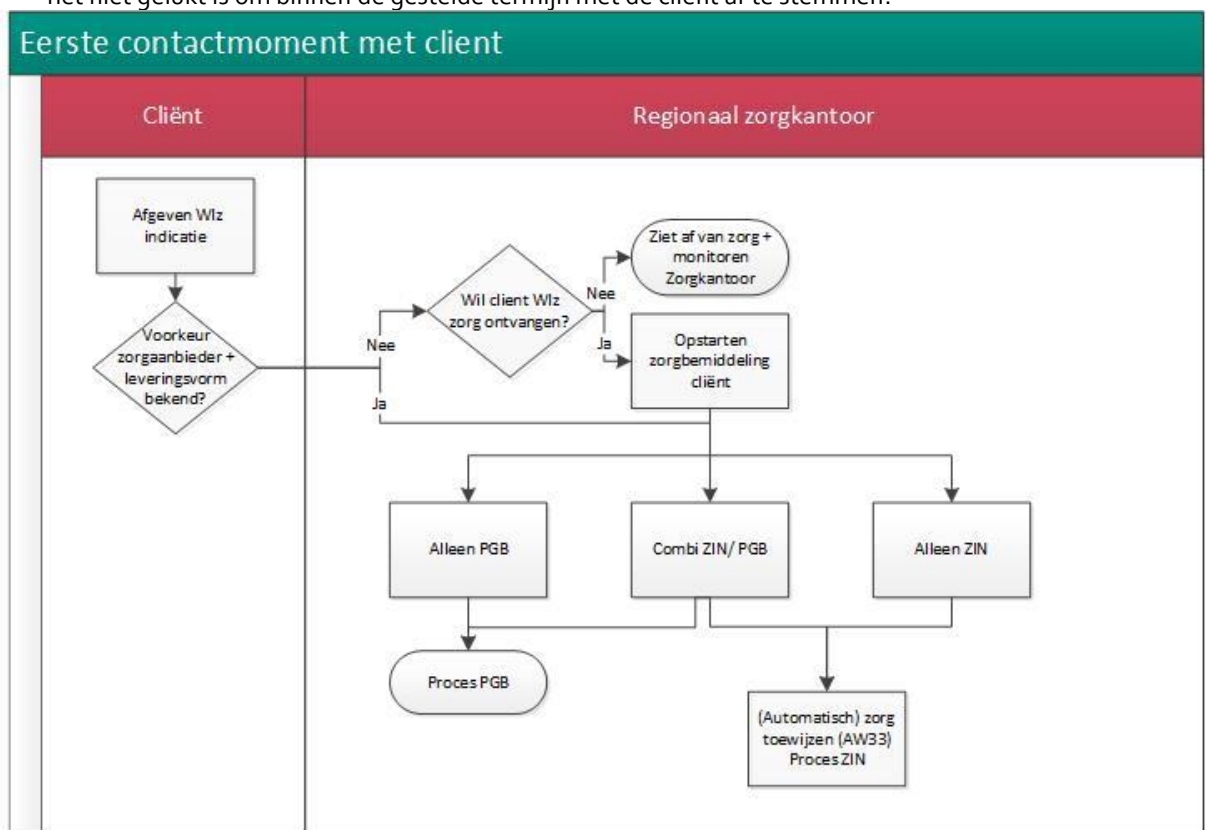

Figuur 2 Cliënt in de Wlz-keten

## Cliënt van indicatie naar zorg deel 1

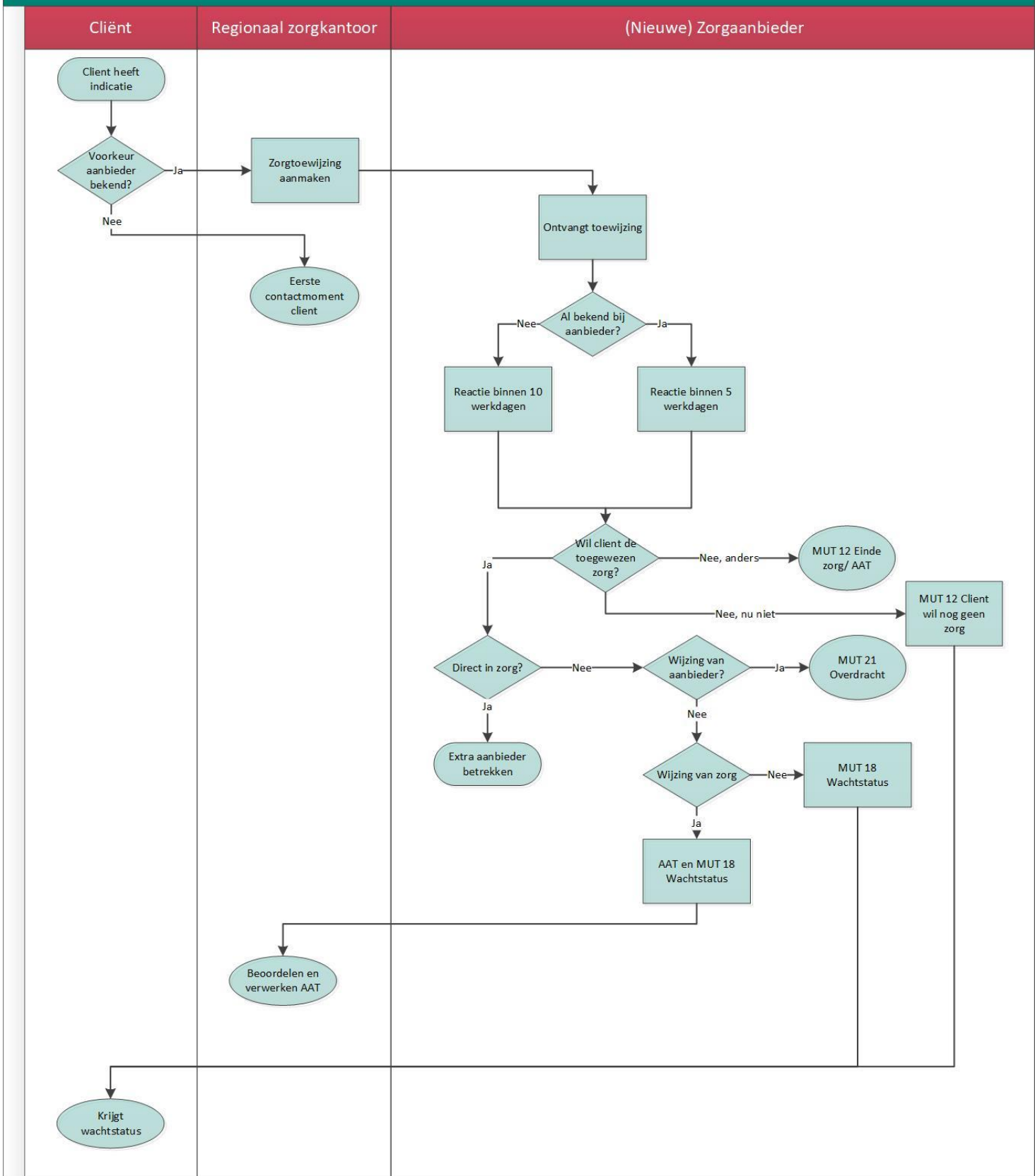

Figuur 3a Proces van indicatie naar zorg (deel 1)

## Cliënt van indicatie naar zorg deel 2

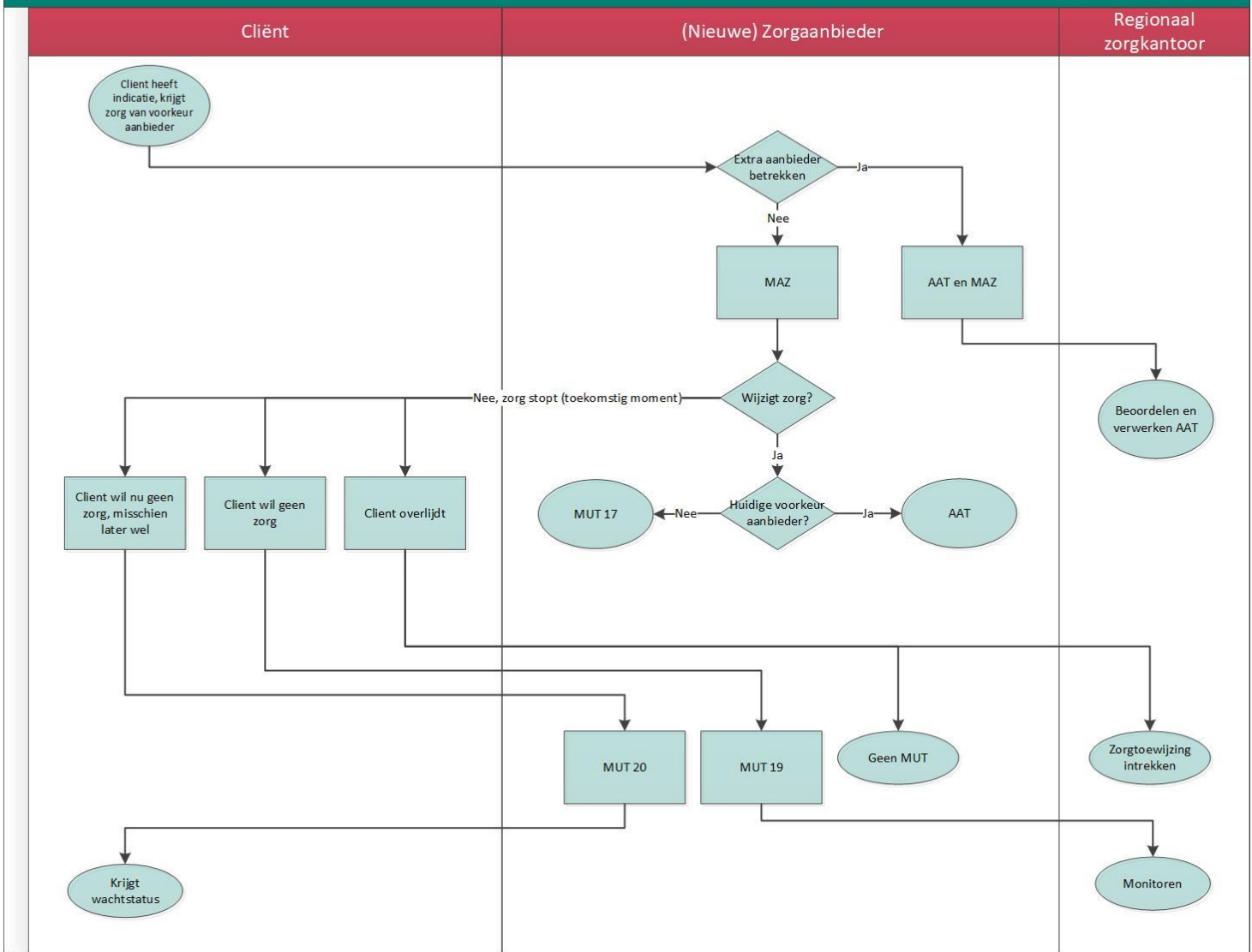

Figuur 3b Proces van indicatie naar zorg (deel 2)

## Van zorgtoewijzing naar verantwoorde zorglevering

- Zijn er meerdere zorgaanbieders betrokken bij het leveren van zorg aan een cliënt? Dan bepaalt de cliënt welke zorgaanbieder zijn 1<sup>e</sup> aanspreekpunt is voor het organiseren van zijn zorg (thuis). Hij kan dit natuurlijk ook samen met de betrokken zorgaanbieders afstemmen;
- De zorgaanbieder die het 1<sup>e</sup> aanspreekpunt is voor een cliënt wordt vastgelegd in het (digitale) zorgplan. Deze aanbieder overlegt met het zorgkantoor als er bijzonderheden zijn over de zorg aan een cliënt;
- Voor alle zorgaanbieder(s) die betrokken zijn bij een cliëntsituatie geldt dat een relevante wijziging(en) direct wordt afgestemd met de zorgaanbieder die het 1<sup>e</sup> aanspreekpunt is. Bijvoorbeeld als er een onverantwoorde situatie thuis dreigt te ontstaan of ontstaat. Eventueel kan hierover ook rechtstreeks met het zorgkantoor worden afgestemd;
- Het advies van een zorgprofessional(s) die direct bij de zorg voor een cliënt is betrokken, is van groot belang voor het zorgkantoor als het gaat om beoordeling van verantwoorde inzet van zorg. Het zorgkantoor gaat ervan uit dat de zorgaanbieder die het 1<sup>e</sup> aanspreekpunt is voor een cliënt, actuele kennis heeft over de cliëntsituatie en vaak ook het contact heeft met de huisarts of behandelend arts over de medische en/of gedragskundige zorg. Zorgkantoren leveren geen daadwerkelijke zorg aan een cliënt en hebben geen compleet beeld van alle concrete afspraken die over zijn zorg zijn gemaakt;
- Een cliënt kan bij het gesprek met een zorgaanbieder over het samenstellen van zijn zorgarrangement of het opstellen van zijn (digitale) zorgplan ondersteuning krijgen van het zorgkantoor of een onafhankelijke cliëntondersteuner (OCO). Dat geldt ook voor het opstellen en inbrengen van een persoonlijk plan. De cliënt hoort daarbij wel rekening te houden met de professionele standaarden die gelden voor een betrokken zorgprofessional. De zorgprofessional is zelf verantwoordelijk voor het bewaken van deze standaarden;
- Heeft een cliënt een persoonlijk zorgplan opgesteld, dan wordt dit door de zorgaanbieder en het zorgkantoor altijd meegenomen bij de beoordeling van doelmatige en verantwoorde zorg (thuis). Als het nodig is, bespreekt het zorgkantoor dit plan met de cliënt en betrokken zorgprofessional(s). Komen betrokken partijen er samen niet uit, dan kan het zorgkantoor de cliënt bemiddelen naar een andere Wlz-zorgaanbieder, PGB of een combinatie van zorg in natura (ZIN) en PGB.

## Zorgplan

- De coördinator zorg thuis (CZT) of dossierhouder (DH) verwerkt het resultaat van het gesprek met de cliënt over het zorgarrangement in zijn (digitale) zorgplan. Net zoals de beoordeling over verantwoorde zorg thuis. Hij registreert in dit centrale (digitale) zorgplan ook welke andere zorgaanbieder(s) bij de cliënt is betrokken, welke zorg die levert en wanneer<sup>9</sup>. Alle betrokken zorgaanbieders zorgen er samen voor dat de afspraken in dit (digitale) zorgplan actueel blijven. De coördinator zorg thuis (CZT) of dossierhouder (DH) bewaakt dit zodat er altijd een overzicht beschikbaar is van alle actuele zorginzet<sup>10</sup> bij een cliënt. Dit (digitale) zorgplan is voor de cliënt beschikbaar en (direct) te raadplegen;
- De CZT of DH bespreekt een voorgenomen wijziging op het zorgplan met de cliënt en past het (digitale) zorgplan daarop aan. Bij het verwerken van de voorgestelde wijzigingen in het

<sup>9</sup> Het gaat hier niet om de concrete uitvoering (op detailniveau) van de geleverde zorg door de zorgaanbieder(s).

<sup>10</sup> Uitzondering hierop is het PGB.

(digitale) zorgplan houdt de zorgaanbieder zoveel mogelijk rekening met de wensen en de bekende mogelijkheden en beperkingen van een cliënt<sup>11</sup>;

- Gaat een cliënt niet akkoord met een voorgestelde wijziging? En kan de cliënt hierover een weloverwogen beslissing nemen? Dan wordt dit in het (digitale) zorgplan geregistreerd, samen met een korte toelichting die met de cliënt is afgestemd. Wil een zorgaanbieder een weloverwogen wens van een cliënt niet volgen? Dan legt de zorgaanbieder dit ook gemotiveerd vast in het (digitale) zorgplan;
- Een cliënt hoeft elke wijziging op zijn (digitale) zorgplan niet expliciet van zijn toestemming, met bijvoorbeeld een handtekening, te voorzien. Omdat het actueel houden van een (digitaal) zorgplan een doorlopend, regulier proces is;
- Is er sprake van onvrijwillige zorg thuis of opname op basis van de Wet zorg en dwang (Wzd) of Wet verplichte ggz (Wvggz)? Dan legt de zorgaanbieder dit vast in het zorgplan. Bij voorkeur gebeurt dit voordat hij start met het leveren van de zorg, maar dat is niet altijd mogelijk. Bijvoorbeeld in noodsituaties of in situaties waarin het zorgplan niet voorziet;
- In de situatie van onvrijwillige zorg thuis bevat het zorgplan ook een (landelijk afgesproken) stappenplan. Dit stappenplan beschrijft welke onvrijwillige zorg geleverd wordt en regelt dat er naar andere oplossingen wordt gezocht;
- Een cliënt heeft het wettelijk recht<sup>12</sup> om met zijn zorgaanbieder 2x per jaar de gemaakte afspraken in zijn (digitale) zorgplan te bespreken. Aan de hand van deze evaluatie kunnen afspraken in het (digitale) zorgplan geactualiseerd worden. Een cliënt kan er overigens zelf voor kiezen om dit recht anders in te vullen. Met zijn instemming kan een evaluatie van het (digitale) zorgplan bijvoorbeeld jaarlijks plaatsvinden;
- Van elk evaluatiegesprek wordt in het (digitale) zorgplan opgenomen wanneer het evaluatiegesprek heeft plaatsgevonden, wie daarbij aanwezig waren en wat er in dit gesprek is besproken. Verder staat er ook in of de cliënt instemt met de gemaakte afspraken, die zijn verwerkt in het (digitale) zorgplan. Dat kan bijvoorbeeld door ondertekening van het (digitale) zorgplan of door een aantekening in het (digitale) zorgplan waaruit aantoonbaar blijkt dat dit met de cliënt is besproken. Voorbeeld van een aantekening: "Samen met meneer/mevrouw zijn de volgende onderwerpen besproken...";
- Goede dossiervorming is van belang voor inzage in de zorggeschiedenis van de cliënt en verantwoording over geleverde zorg. Als het nodig is wordt dit, in overleg met de cliënt, beschikbaar gesteld aan het zorgkantoor of een andere betrokken partij.

---

<sup>11</sup> De zorgaanbieder streeft ernaar om hierover zoveel mogelijk samen met de cliënt te beslissen maar dat is niet altijd realiseerbaar door bekende mogelijkheden en beperkingen van een cliënt.

<sup>12</sup> Artikel 8.1.1 uit de Wlz.

## 2.3 Regionaal zorgkantoor en ondersteuning cliënt

Het regionale zorgkantoor

- heeft in de Wlz, net zoals zorgaanbieders en onafhankelijke cliëntondersteuners, een nadrukkelijke rol in het begeleiden en bemiddelen respectievelijk ondersteunen van een cliënt naar best passende Wlz-zorg<sup>13</sup>;
- geeft op verschillende manieren informatie aan een Wlz-cliënt en andere geïnteresseerden over het traject van vraag naar zorg, de manier waarop iemand Wlz-zorg kan krijgen (de verschillende leveringsvormen), het beschikbare zorgaanbod, cliëntrechten (zoals het inbrengen van een persoonlijk zorgplan) en cliëntverplichtingen. Dat gebeurt via direct contact met de cliënt, de eigen website, brochures en/of brieven;
- geeft (schriftelijk) informatie aan de cliënt over de rol en bereikbaarheid van het zorgkantoor, zodat het zorgkantoor goed vindbaar is voor de cliënt. Dit proces wordt direct opgestart als het zorgkantoor een eerste indicatiebesluitbericht voor een cliënt ontvangt. Een cliënt moet tijdig bij het zorgkantoor kunnen aankloppen als er vragen of knelpunten zijn over de zorg, als hij de zorg niet krijgt zoals gewenst of als de cliëntsituatie thuis niet meer verantwoord is en er hulp nodig is bij de wachtlijstbemiddeling;
- helpt een cliënt bij het zoeken naar een passende, gecontracteerd zorgaanbieder als een cliënt wil veranderen van zorgaanbieder (bijvoorbeeld omdat hij niet tevreden is of graag een andere leveringsvorm wil). Dat kan ook als de cliënt al zorg krijgt van een aanbieder;
- helpt een cliënt bij het zoeken naar een andere CZT of DH als hij niet tevreden is over zijn huidige 1<sup>e</sup> aanspreekpunt;
- bewaakt dat de cliënt de zorg krijgt die hij als voorkeur heeft opgegeven bij de indicatiestelling, op voorwaarde dat dit doelmatig en verantwoord is. Krijgt een cliënt zijn zorg via een andere leveringsvorm, dan kan het zorgkantoor hierover contact opnemen met de cliënt om na te gaan of dit past bij zijn wens. Denk bijvoorbeeld aan de situatie dat een cliënt bij de indicatiestelling heeft aangegeven zorg thuis te willen via een MPT, maar dat hij zijn zorg thuis nu inkoopt via een PGB of op een wachtlijst staat voor verblijfszorg;
- kan de cliënt begeleiden bij het opstellen, evalueren en bijstellen van een zorgplan of persoonlijk plan (ZIN of PGB). Dit geldt ook voor zorgplanbesprekingen;
- kan de cliënt begeleiden bij ontevredenheid of klachten over de geleverde zorg door zijn zorgaanbieder(s) en de wijze waarop de zorgaanbieder met gemaakte afspraken omgaat;
- is, net zoals de zorgaanbieder, verantwoordelijk voor het informeren van de cliënt over de mogelijkheden van inzet van een onafhankelijke cliëntondersteuner.

### Zijn er meerdere zorgkantoren bij een cliënt betrokken?

- Dan geldt dat het regionale zorgkantoor niet alleen eindverantwoordelijk is voor het regelen van passende zorg voor een cliënt maar ook voor alle berichtenverkeer rondom een cliënt. Ook voor het berichtenverkeer naar het CAK voor het opleggen van de eigen bijdrage en het Zorginstituut (ZiNL) voor de landelijke wachtlijstinformatie. Dat geldt voor de periode dat het zorgkantoor verantwoordelijk<sup>14</sup> is voor een cliënt;

<sup>13</sup> Het regionale zorgkantoor legt daarover ook verantwoording af aan bijvoorbeeld VWS en de NZa.

<sup>14</sup> Vanaf het vierde kwartaal 2019 wisselen zorgkantoren onderling verhuisberichten (ZK31) uit en kan ook de verantwoordelijkheid voor een cliënt aan elkaar overgedragen worden.

- Krijgt een cliënt bijvoorbeeld dagbesteding van een zorgaanbieder in een andere zorgkantoorregio dan waar hij woont? Dan is er een bovenregionale zorgvraag en is er bij deze cliëntsituatie ook een ander, bovenregionaal, zorgkantoor betrokken. Dit bovenregionale zorgkantoor wisselt berichten uit met het regionale zorgkantoor. Het regionale zorgkantoor kan anders niet goed bepalen welke informatie naar het CAK gestuurd moet worden voor het opleggen van de juiste eigen bijdrage aan een cliënt;
- Dan geldt dat de zorgaanbieder een zorgtoewijzing voor een cliënt altijd aanvraagt bij het zorgkantoor waarmee hij zijn contract- en productieafspraken maakt. Dat zorgkantoor is het eerste aanspreekpunt voor deze zorgaanbieder en weet ook of deze zorgaanbieder de zorg kan of mag leveren. Dit zorgkantoor beoordeelt dus zelf eerst de aanvraag. (Het aanvraagproces en bijbehorende berichten worden verder beschreven in hoofdstuk 3 en 4);
- Is de aanvraag akkoord dan stuurt het bovenregionale zorgkantoor deze door naar het regionale (verantwoordelijke) zorgkantoor voor een cliënt. De informatie-uitwisseling tussen zorgkantoren onderling loopt via bovenregionaal berichtenverkeer (ZK-berichten<sup>15</sup>);
- Het regionale zorgkantoor maakt vervolgens een zorgtoewijzingsbericht (ZK-33) aan voor de bovenregionale zorgaanbieder waarvan de cliënt bijvoorbeeld zijn dagbesteding krijgt. Zo zijn alle zorgtoewijzingen rondom een cliënt bekend bij het zorgkantoor waar de cliënt woont (compleet cliëntbeeld). Het regionale zorgkantoor kan daardoor ook zien of de cliënt enige vorm van zorg krijgt als hij op een wachtlijst staat;
- Het regionale zorgkantoor stuurt dit zorgtoewijzingsbericht (ZK-33) terug naar het bovenregionale zorgkantoor. Het bovenregionale zorgkantoor maakt van dit ZK33-bericht<sup>16</sup> een regulier zorgtoewijzingsbericht (AW33) voor zijn zorgaanbieder. In dit voorbeeld dus de zorgaanbieder die de dagbesteding levert.

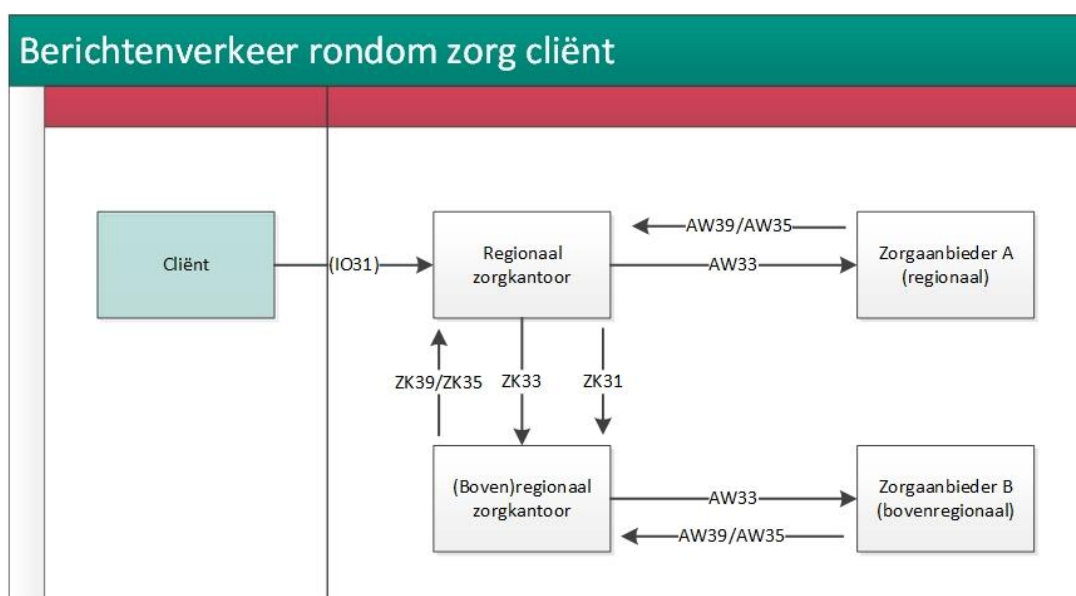

Figuur 4 iWlz berichten rondom cliënt (exclusief retourberichten)

<sup>15</sup> ZK-berichten zijn berichten die Zorgkantoren onderling uitwisselen.

<sup>16</sup> Op [istandaarden.nl](http://istandaarden.nl) vindt u in het informatiemodel voor de Wlz onder de tab berichten een stroomschema met een beeld van alle berichten rondom een cliënt die tussen ketenpartijen worden uitgewisseld.



### 2.3.1 Onafhankelijke cliëntondersteuner

Een cliënt kan niet alleen begeleiding en bemiddeling van het zorgkantoor krijgen, maar mag daarvoor ook kosteloos een onafhankelijke cliëntondersteuner (OCO) inschakelen die door het zorgkantoor is gecontracteerd.

Een onafhankelijke cliëntondersteuner (OCO) ondersteunt een cliënt ook bij het realiseren van zijn recht op zorg, op een manier die past bij de persoonlijke voorkeuren van de cliënt en in samenhang met dienstverlening op andere gebieden (over domeinen heen). De cliëntondersteuner kan eventueel naar andere vormen van hulp verwijzen of de cliënt helpen de Wlz-zorg op deze aspecten af te stemmen. Het gaat dan niet om de uitvoering van zaken die in een ander domein zijn geregeld, bijvoorbeeld hulp bij schulden of hulp bij het zoeken naar werk.

Diensten cliëntondersteuning (Zorg in natura en PGB)

- Informatie en advies geven en hulp bij vraagverheldering;
- Ondersteuning bij het opstellen van een persoonlijk plan;
- Ondersteuning bij het kiezen en regelen van een passende Wlz-zorgaanbieder en passende Wlz-zorg (passende leveringsvorm);
- Ondersteuning bij het opstellen, bijstellen en evalueren van het (digitale) zorgplan.  
Deze dienst bevat ook het ondersteunen of adviseren bij het aanvragen van een indicatie;
- Bemiddeling als zorg niet volgens verwachting en afspraken wordt geleverd;
- Ondersteuning bij klachten, geschillen, bezwaar en beroep.

## 2.4 Regionaal zorgkantoor en verhuizing cliënt

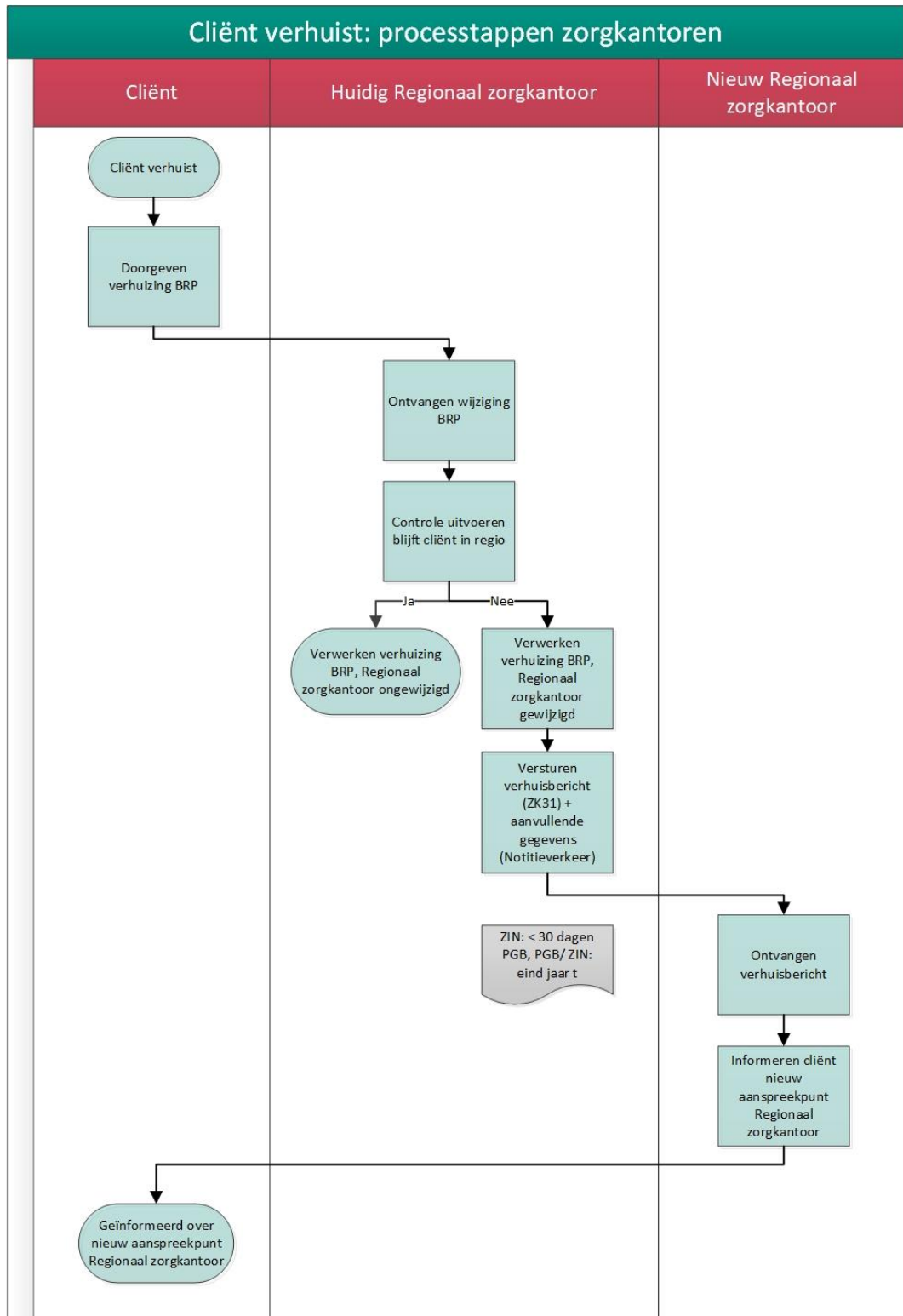

Figuur 5 Regionaal zorgkantoor en verhuizing cliënt

#### 2.4.1 Processtappen zorgkantoren bij verhuizing cliënt

- Ontvangt het regionale zorgkantoor via de BRP de melding dat een cliënt is verhuisd naar een adres buiten zijn zorgkantoorregio? Dan start dit zorgkantoor het proces om de verantwoordelijkheid voor deze cliënt over te dragen aan het nieuwe, regionale zorgkantoor. Dat doen we omdat het niet logisch is dat bijvoorbeeld het zorgkantoor in de regio Utrecht verantwoordelijk blijft voor een cliënt die is verhuisd naar zorgkantoorregio Twente of Zeeland;
- Voor de overdracht van een cliënt gebruiken zorgkantoren het verhuisbericht (ZK<sub>31</sub>);
- Om de verantwoordelijkheid goed te kunnen overnemen, bevat het verhuisbericht alle actuele zorgtoewijzingen van een cliënt op de overdrachtsdatum én zijn actuele adres;
- De overdrachtsdatum ligt ná de feitelijke verhuisdatum omdat de cliënt al verhuisd is (de trigger vanuit het BRP komt altijd achteraf);
- Het nieuwe regionale zorgkantoor stuurt zelf een MPT of VPT-beschikking naar de cliënt als er een nieuwe zorgtoewijzing wordt aangemaakt (direct na de overdracht). Of nadat er een wijziging is opgetreden in de cliëntsituatie die van invloed is op de inhoud en/of duur van de beschikking. Bijvoorbeeld wijziging van MPT naar VPT, wijziging van zorgaanbieder of een nieuw indicatiebesluit;
- Zorgkantoren dragen een MPT of VPT-beschikking onderling alleen over als er sprake is van een bijzondere situatie. Dit gebeurt via het Notitieverkeer. Heeft het nieuwe regionale zorgkantoor behoefte aan (meer) informatie dan wordt dit onderling afgestemd;
- Het oude regionale zorgkantoor deelt zo nodig aanvullende informatie over een cliënt met het nieuwe regionale zorgkantoor. Dat wordt alleen gedaan als het noodzakelijk is voor inzet van passende zorg. Bijvoorbeeld als een beschikking MPT voor een beperkte duur is afgegeven omdat er sprake is van een onverantwoorde thuissituatie. Of als iemand een beschikking heeft voor de toeslag Meerzorg thuis MPT en/of PGB (zie paragraaf 13.7);
- De informatie-uitwisseling gebeurt zo snel mogelijk ná overdracht van een cliënt<sup>17</sup>. Het nieuwe regionale zorgkantoor kan deze informatie dan direct aan het aangemaakte cliëntdossier koppelen;
- Heeft een cliënt in het lopende jaar alléén ZIN ontvangen? Dan kan die cliënt het hele jaar worden overgedragen. Oók als na overdracht een cliënt de aanvraagprocedure voor PGB (eerste aanvraag)<sup>18</sup> in gang wil zetten. De overdracht tussen zorgkantoren gebeurt in deze situaties binnen 30 dagen nádat er een melding van het BRP is ontvangen;
- Heeft een cliënt in het lopende jaar een PGB gehad (minimaal 2 dagen aaneengesloten)? Of nog een lopend PGB, eventueel in combinatie met ZIN? Dan vindt overdracht één keer per jaar plaats. Dat gebeurt aan het einde van het lopende kalenderjaar (november/december jaar t). Het nieuwe regionale zorgkantoor is dan vanaf 1 januari van jaar t+1 verantwoordelijk voor deze cliënt;
- Binnen de periode van 30 dagen (tot overdracht) worden nog niet afgehandelde aanvragen voor een zorgtoewijzing, correcties op een zorgtoewijzing of op een Melding aanvang zorg bericht, Mutatie of Melding einde zorg bericht afgehandeld. Het zorgkantoor benadert de

<sup>17</sup> AVG-proof: geen informatie delen als een cliënt formeel nog niet is overgedragen (doelbinding).

<sup>18</sup> Geeft het CIZ een nieuw indicatiebesluit af en gaat dat direct naar het nieuwe regionale zorgkantoor, en is deze cliënt nog niet overgedragen via een ZK<sub>31</sub>? Dan kan een cliënt bij het nieuwe regionale zorgkantoor een aanvraag PGB opstarten als hij in het lopende jaar geen PGB heeft gehad bij het 'oude' regionale zorgkantoor. Het nieuwe regionale zorgkantoor stemt dit af met de cliënt en/of het 'oude' regionale zorgkantoor.

betrokken zorgaanbieders daarvoor actief. Dat doen we omdat het achteraf (na overdracht) doorvoeren van wijzigingen of correcties een administratief bewerkelijk proces is;

- Binnen deze periode wordt ook een lopende beoordeling voor afgifte van een beschikking voor zorg thuis of Meezorg afgerond. In de situatie dat er nog een bezwaarprocedure loopt op een besluit van het huidige, regionale zorgkantoor wordt een cliënt niet overgedragen. Dat gebeurt pas als de bezwaarprocedure is afgehandeld;
- Een cliënt ontvangt bericht over wijziging van het zorgkantoor. Als een cliënt alleen ZIN ontvangt kan het nieuwe regionale zorgkantoor hem daarover bijvoorbeeld telefonisch informeren of een brief sturen met contactgegevens. Bij PGB gebeurt dit door het zorgkantoor die de cliënt overdraagt, omdat dan ook het budget dat de cliënt vanuit dit zorgkantoor krijgt stopt;
- Ontvangt het nieuwe regionale zorgkantoor een verhuisbericht voor een cliënt en bevat dat bericht geen actuele zorgtoewijzing, omdat die er niet is? Dan wordt het nieuwe regionale zorgkantoor hierover zo snel mogelijk ná de overdracht geïnformeerd door het oude regionale zorgkantoor. Mogelijk wilde een cliënt nog geen gebruik maken van Wlz-zorg omdat zijn mantelzorger(s) nog veel opvangt. Met deze informatie kan het nieuwe regionale zorgkantoor contact opnemen met deze cliënt om zijn situatie te bespreken en te bepalen of er (toch) zorg nodig is. Dat doet het nieuwe regionale zorgkantoor zo spoedig mogelijk maar uiterlijk binnen 10 werkdagen na ontvangst van het verhuisbericht;
- Betrokken zorgkantoren zorgen ervoor dat bij verhuizing van een cliënt, de juiste informatie naar het CAK wordt gestuurd. Belangrijk is dat de eigen bijdrage heffing blijft doorlopen en niet onnodig wordt stopgezet. De zorgaanbieder heeft daarin ook een rol.

#### **2.4.2 Processtappen zorgaanbieder bij verhuizing cliënt**

- Wordt een cliënt na verhuizing overgedragen aan een nieuw regionaal zorgkantoor? Dan trekt het oude regionale zorgkantoor alle actuele zorgtoewijzingen in voor deze cliënt. De zorgaanbieder ziet bij de intrekking de reden Verhuizing;
- Levert een zorgaanbieder op de overdrachtsdatum zorg en loopt die daarna ongewijzigd door? Dan stuurt die géén melding einde zorg (MEZ/AW39-bericht) op de ingetrokken zorgtoewijzing(en). Nadat het nieuwe regionale zorgkantoor de zorgtoewijzing(en) opnieuw heeft aangemaakt, stuurt de zorgaanbieder binnen 5 werkdagen na ontvangst van de nieuwe zorgtoewijzing weer een melding aanvang zorg (MAZ/AW35-bericht);
- Staat een cliënt op de wachtlijst en blijft dat ongewijzigd na het overdrachtsmoment? Dan levert de zorgaanbieder binnen 5 werkdagen na ontvangst van de nieuwe zorgtoewijzing weer de juiste wachtstatus (leveringsstatus) met classificatie aan op het nieuwe zorgtoewijzingsbericht. Dat gebeurt via een mutatiebericht (MUT/AW39-bericht);
- Stopt een zorgaanbieder met het leveren van zorg vóór de overdrachtsdatum? En heeft hij nog een actuele zorgtoewijzing? Dan stuurt de zorgaanbieder wel een MEZ naar het huidige regionale zorgkantoor als de zorg eerder eindigt dan de einddatum van de zorgtoewijzing;
- Stopt een zorgaanbieder met het leveren van zorg op de overdrachtsdatum van een cliënt? Heeft de zorgaanbieder een nieuwe zorgtoewijzing gekregen voor de periode na de overdrachtsdatum en is er géén zorg meer geleverd? Dan levert deze zorgaanbieder een MUT12 (Einde zorgvraag) aan op deze nieuwe zorgtoewijzing zodat die wordt ingetrokken (afgesloten) of een MUT21 om de zorgtoewijzing over te dragen aan de nieuwe zorgaanbieder.

## Cliënt verhuist: zorgaanbieder blijft gelijk

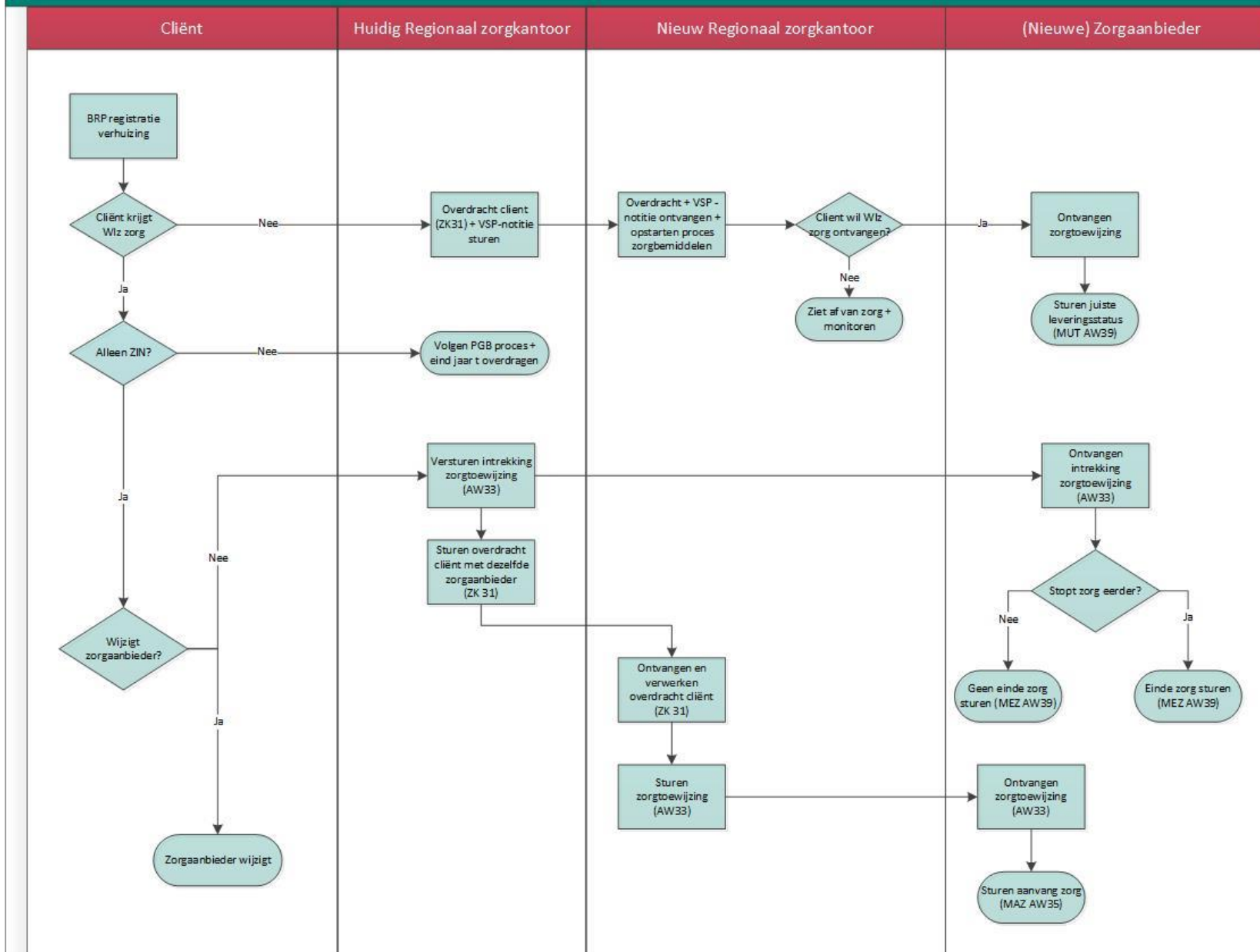

Figuur 6a Cliënt verhuist zorgaanbieder ongewijzigd

### Cliënt verhuist: zorgaanbieder wijzigt

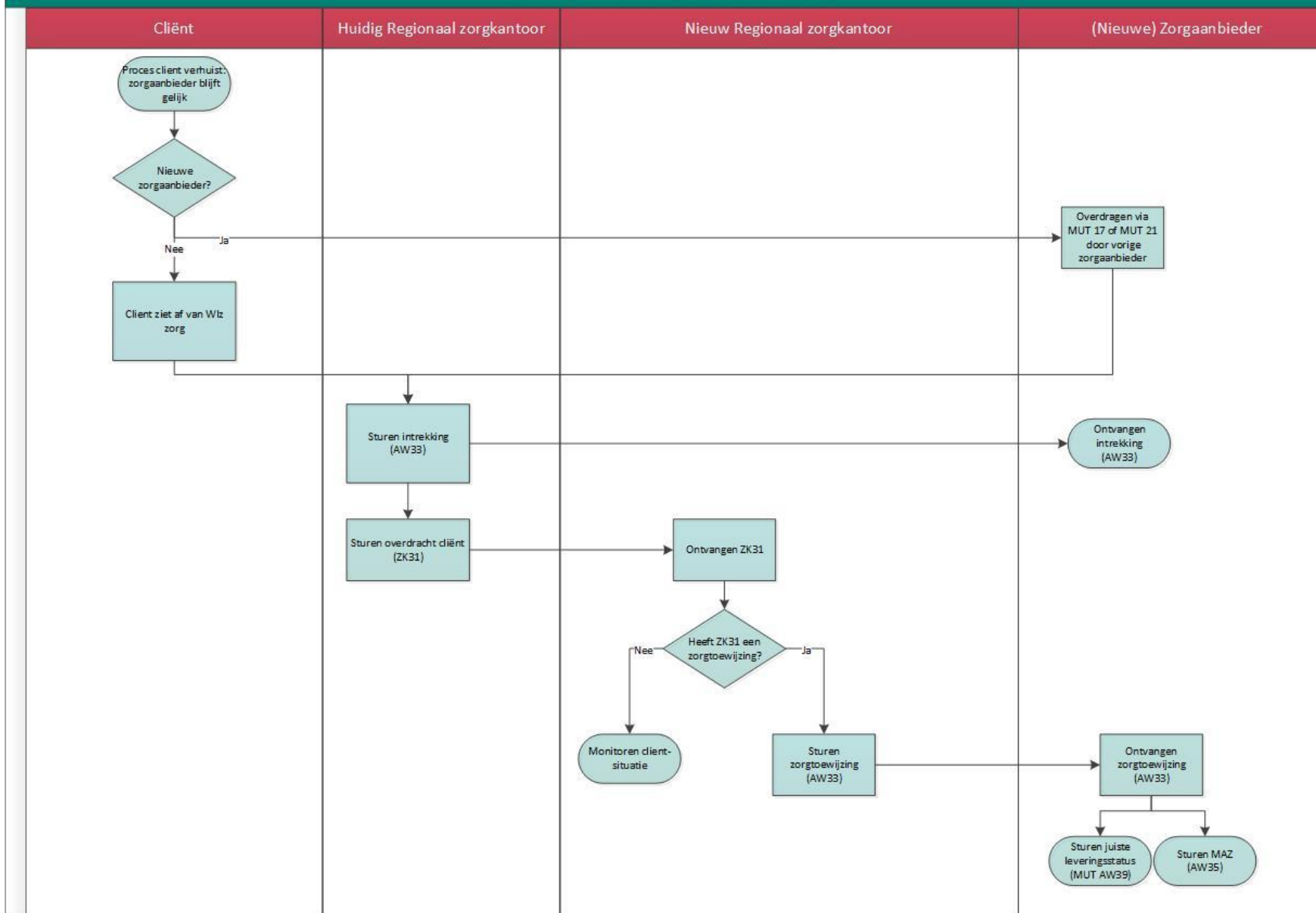

Figuur 6b Cliënt verhuist zorgaanbieder wijzigt

## 2.5 Regionaal zorgkantoor en wachtlijstbeheer

Het regionale zorgkantoor is verantwoordelijk voor het tijdig realiseren van passende (overbruggings)zorg voor iemand met een Wlz-indicatie. Dat geldt ook voor cliënten die op een wachtlijst staan bij een zorgaanbieder die gecontracteerd is door een ander zorgkantoor. Kan de voorkeuraanbieder niet direct passende zorg inzetten dan is dit het startpunt voor het proces Wachtlijstbeheer. Dat geldt ook voor de situatie dat een zorgaanbieder de zorg aan een cliënt niet meer verantwoord kan leveren omdat zijn zorgvraag is veranderd.

### Wens van cliënt leidend in wachtlijstbeheer

Is er sprake van een opnamebehoefte bij een cliënt, dan is zijn wens (voorkeur) voor een bepaalde locatie leidend. Uitgangspunt is dat de zorg in de buurt<sup>19</sup> van waar de cliënt woont, of wenst te wonen, wordt geleverd zodat een cliënt zich zoveel mogelijk thuis voelt. Zorg en ondersteuning in een omgeving die aansluit bij wat iemand belangrijk vindt, versterkt dit gevoel.

Vanuit het belang voor de cliënt (zijn levensfase) en zijn sociale netwerk wordt hier bij cliënten met een (zeer) dringende opnamebehoefte ook zoveel mogelijk rekening mee gehouden. In situaties waarin weinig tijd is om een keuze te maken moet hier aandacht voor blijven. Onnodig lange reistijd voor bezoekers (partner, familie en/of vrienden) en onnodige verhuizingen worden bij voorkeur voorkomen omdat die een nadelig effect kunnen hebben op de cliënt en/of zijn omgeving (aanhoudende overbelasting). Enkele weken extra overbruggingszorg thuis is daarom acceptabel als de zorg thuis verantwoord blijft en een cliënt daarmee direct bij zijn voorkeuraanbieder kan worden geplaatst. Dit is alleen niet altijd haalbaar als er sprake is van een onveilige, onverantwoorde thuissituatie of lange wachtlijsten bij de voorkeuraanbieder.

### Meerdere voorkeuraanbieders registreren

De wens om een cliënt bij meerdere voorkeuraanbieders op de wachtlijst te kunnen plaatsen, bijvoorbeeld voor verblijfszorg, is nog niet gerealiseerd. Deze mogelijkheid is landelijk verkend maar geeft extra complexiteit voor het uitvoeringsproces binnen het huidige Estafettemodel van het iWlz-berichtenverkeer. Het registreren van meerdere voorkeuraanbieders is vooralsnog uitgesteld naar invoering van het toekomstige Netwerkmodel. Tot dan registreren we één voorkeuraanbieder bij de cliënt.

### Schaduwwachtlijsten

Het probleem van schaduwwachtlijsten voor cliënten die nog géén Wlz-indicatie hebben, lossen we met de nieuwe structuur niet op. Iemand kan pas op een wachtlijst komen voor Wlz-zorg als er een geldige Wlz-indicatie aanwezig is. Het probleem van schaduwwachtlijsten in bijvoorbeeld de gehandicaptenzorg, omdat niet alle locaties een eigen AGB-code hebben, is ook nog niet opgelost maar blijft punt van aandacht voor een volgende iWlz-release.

---

<sup>19</sup> In de buurt: op redelijke, acceptabele afstand.

### 2.5.1 Algemene uitgangspunten wachtlijstbeheer

- Het wachtlijstbeheer voor de Wlz gaat over het organiseren van Wlz-zorg en omvat niet het organiseren van uitstroom naar een ander domein zoals bijvoorbeeld de Zvw, Wmo of JW. Om eventuele uitstroom uit de Wlz te bespoedigen kan hierover wel afstemming plaatsvinden met de andere domeinen;
- In het iWlz-berichtenverkeer kan voor een cliënt slechts één voorkeuraanbieder worden doorgegeven. Een cliënt staat voor het zorgkantoor daarom formeel bij één voorkeuraanbieder op de wachtlijst. Met deze informatie gaat het zorgkantoor aan de slag. In het wachtlijstbeheer (contact tussen zorgkantoor en cliënt of zorgaanbieder en cliënt) mag een cliënt altijd doorgeven welke voorkeuraanbieders er nog meer zijn. Hierdoor kan mogelijk plaatsing bij een andere voorkeuraanbieder sneller gerealiseerd worden;
- In het voorschrift gebruiken we het begrip wachtstatus omdat niet voor iedereen direct duidelijk is dat de term leveringsstatus uit iWlz naar een wachtlijst verwijst. Een wachtstatus is van toepassing als iemand niet direct de zorg kan krijgen die gewenst is of nodig is;
- Een wachtstatus geeft de mate van urgentie voor bepaalde zorg aan, bijvoorbeeld voor verblijfszorg. Dat geldt niet voor de statussen In zorg en Einde zorg, deze statussen zeggen iets over de levering van zorg. In iWlz wordt daarom de algemene term leveringsstatus gebruikt, die dekt de lading van alle statussen;
- Voor het wachtlijstbeheer werken zorgkantoren actief samen met de gecontracteerde zorgaanbieders. Deze zorgprofessionals beschikken over actuele kennis van cliënten die op hun wachtlijst staan en hebben vaak een beter beeld bij (regionale) plaatsingsmogelijkheden, zeker in het geval van (dreigende) crisissituaties. Bijvoorbeeld omdat ze deelnemen aan regionaal georganiseerde overlegtafels;
- Wachtlijstbeheer blijft maatwerk. Er wordt zoveel mogelijk rekening gehouden met de wens(en) van de cliënt maar het verantwoord inzetten van zorg staat op de voorgrond. Daarnaast wordt het doelmatig inzetten van zorg meegewogen in de oplossingsrichting;
- Het zorgkantoor volgt een signaal op over een onverantwoorde cliëntsituatie (thuis) en stemt hierover af met de cliënt en/of betrokken zorgprofessionals. Met toestemming van de cliënt kan een medisch adviseur van het zorgkantoor daarbij contact opnemen met de behandelaar die betrokken is bij de medische of gedragskundige zorg;
- De dossierhouder (DH) of coördinator zorg thuis (CZT) houdt de wachtstatus en classificatie actueel en stemt die af op de cliëntsituatie. Als er een wijziging nodig is in de wachtstatus en/of classificatie gebeurt dit altijd in overleg met de cliënt. Daarnaast wordt de voorgenomen wijziging besproken met de andere betrokken Wlz-zorgaanbieders of worden zij hierover geïnformeerd. Deze zorgaanbieders krijgen namelijk geen automatisch iWlz-bericht als de wachtstatus en/of classificatie wijzigt;
- Een zorgaanbieder bespreekt (wijziging van) de wachtstatus en de consequenties daarvan voor het plaatsingsaanbod ook altijd vooraf door met een cliënt. Net zoals de impact van wijziging van een leveringsvorm of bijvoorbeeld de keuze om niet meer op een wachtlijst te willen staan. De eventueel opgebouwde wachttijd kan dan komen te vervallen;
- Het is niet toegestaan om een wachtstatus aan te passen vanwege het niet halen van de streefnorm voor opname. De beschrijving en toegangskaders voor een status/ classificatie zijn leidend bij het kiezen van de juiste status. Het zorgkantoor weet dat opname binnen de streefnorm niet altijd haalbaar is;



- Een zorgaanbieder geeft de actuele wacht- of leveringsstatus via een mutatiebericht door aan het zorgkantoor. Via een mutatiebericht kan ook andere en/of extra zorg worden aangevraagd. Bij een bekende cliënt gebeurt dat binnen 5 werkdagen na ontvangst van een zorgtoewijzing of na verandering in een zorgsituatie;
- Het zorgkantoor is verantwoordelijk voor behandeling van klachten over wachtlijstbeheer voor zover het wachtlijstbeheer de eigen verantwoordelijkheid is van het zorgkantoor;
- De zorgaanbieder is verantwoordelijk voor afhandeling van klachten over wachtlijstbeheer voor zover het wachtlijstbeheer de eigen verantwoordelijkheid is van de zorgaanbieder.

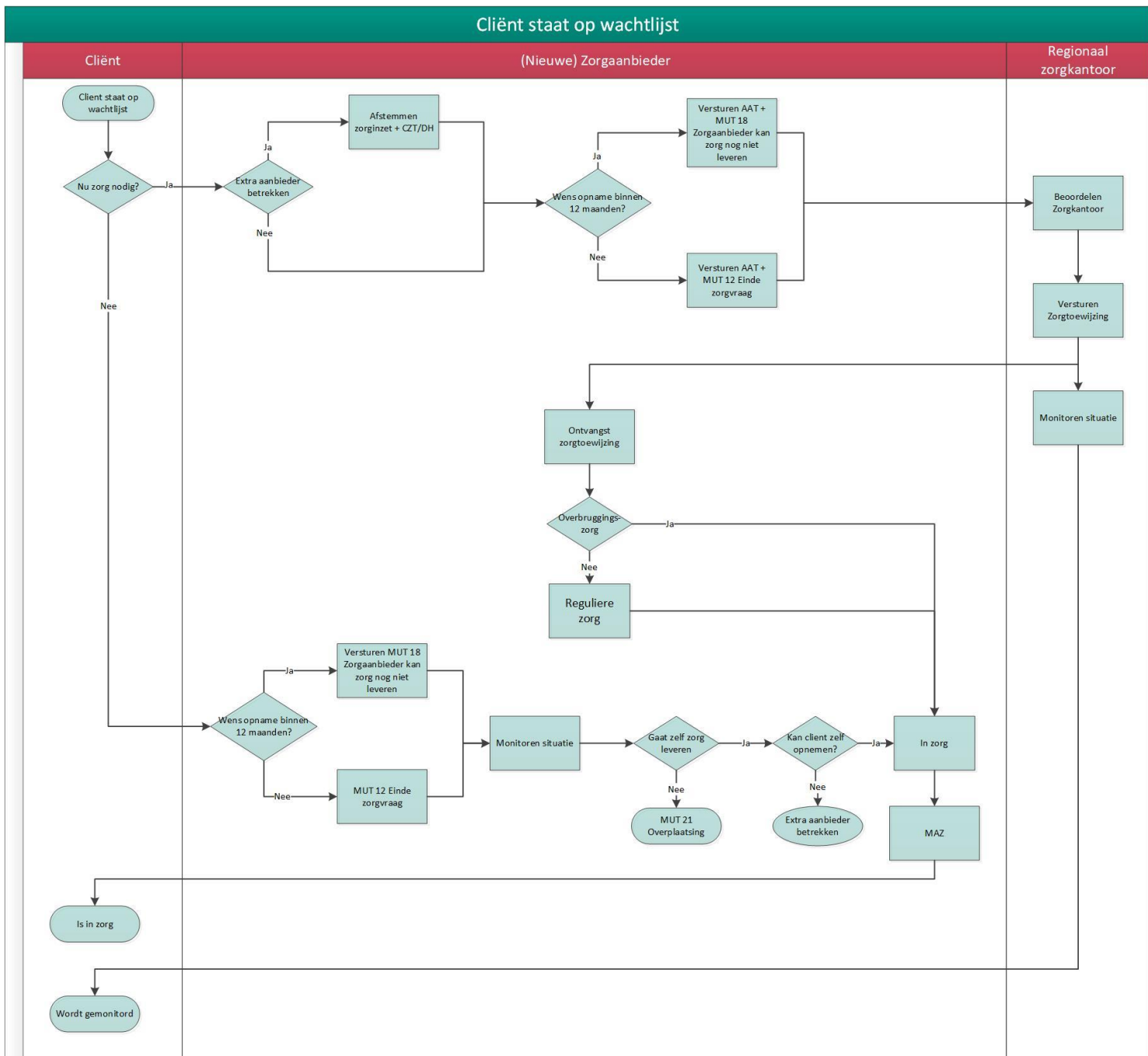

Figuur 7 Cliënt staat op wachtlijst

## 2.5.2 Wachtstatussen met classificaties

### Wachtstatussen

- In het wachtlijstbeheer wordt gebruik gemaakt van 6 (wacht)statussen<sup>20</sup>: Urgent plaatsen, Actief plaatsen, Wacht op voorkeur, Wacht uit voorzorg, In Zorg en Einde zorg. De definities van deze statussen, de streefnormen en de mogelijkheden voor inzet van bijvoorbeeld extra overbruggingszorg worden verderop in deze paragraaf beschreven;
- Naarmate de noodzaak tot zorg of opname dringender is, weegt de beoordeling van de zorgaanbieder (tijdelijk) zwaarder dan de cliëntvoorkeur;
- De statussen kennen een prioriteitsvolgorde. De status Urgent plaatsen (zeer dringend) heeft de hoogste prioriteit, gevolgd door Actief plaatsen (dringend) en Wacht op voorkeur. De status Wacht uit voorzorg heeft geen prioriteit omdat iemand daarmee feitelijk niet actief op een wachtlijst staat:
- De prioriteitsvolgorde is geen harde afspraak. Er kan casuïstiek voorkomen waarbij een afwijkend besluit op basis van gezond verstand en professionele beoordeling gerechtvaardigd is. Zo kan de afweging gemaakt worden om iemand met de status Actief plaatsen voor te laten gaan op iemand met de status Urgent plaatsen. Bijvoorbeeld in de situatie van een dreigende crisissituatie thuis waarbij er sprake is van een toenemende onveilige situatie voor de cliënt en/of zijn omgeving. Het voorkomen van een acute, onveilige crisissituatie kan dan voor gaan op doorstroom uit een Ziekenhuis, Geriatrische Revalidatiezorg (GRZ) of Eerstelijns verblijf (ELV). Het zorgkantoor kan hierover (achteraf) afstemming zoeken met de zorgaanbieder;
- Een wachtstatus geldt voor de zorg in natura leveringsvormen (ZIN) en niet voor PGB;
- Een status wordt per toegewezen leveringsvorm gemeld. Voor een persoon kunnen dus meerdere statussen tegelijkertijd bekend zijn. Een cliënt kan bijvoorbeeld de status Wacht op voorkeur hebben voor de leveringsvorm Verblijf én de status In zorg voor zijn overbruggingszorg thuis via de leveringsvorm MPT;
- Wachtijd wordt opgebouwd bij de statussen Urgent plaatsen, Actief plaatsen en Wacht op voorkeur. Deze statussen zijn daarom relevant voor de (landelijke) wachtlijstinformatie;
- Er wordt géén wachtijd opgebouwd voor iemand die de status Wacht uit voorzorg heeft;
- Het voordeel van de status Wacht uit voorzorg is dat een cliënt zijn voorkeuraanbieder alvast kan laten weten dat hij voor een bepaalde leveringsvorm een toekomstige zorgwens heeft. Omdat via een rapportage informatie over deze status is te ontsluiten, kan zowel de zorgaanbieder als het zorgkantoor monitoren hoe de zorgvraag zich ontwikkelt voor deze groep. Het is niet nodig om hiervoor (handmatig) een schaduw wachtlijst bij te houden;
- In de (landelijke) wachtlijstinformatie wordt de wachtijd vaak per status bepaald. Wacht iemand bijvoorbeeld op verblijfszorg en is er sprake van een wijziging in de wachtstatus? Dan worden die wachtijden niet standaard bij elkaar opgeteld. De context bij een volgende wachtstatus kan namelijk wezenlijk anders zijn. Bovendien kan door het optellen van de wachtijden de streefnorm al direct worden overschreden. Bijvoorbeeld als bij iemand na 2

<sup>20</sup> Vanaf 2021 wordt de status Actief wachtend beëindigd en kan die niet meer worden gebruikt voor nieuwe cliënten. Gelijktijdig worden er 2 nieuwe statussen geïntroduceerd: Urgent plaatsen en Actief plaatsen. De status Niet-actief wachtend (voorheen Wens wachtend) wijzigt van naam naar Wacht op voorkeur. Dat geldt ook voor de status Niet-wachtend, die wordt vervangen door Wacht uit voorzorg.

maanden de status wijzigt van Actief plaatsen naar Urgent plaatsen (ongeacht classificatie). De streefnorm voor zorglevering bij de status Urgent plaatsen ligt tussen de 0-4 weken;

- Voor het gebruik van een status kan een beperking gelden. Omdat inzicht hierover kan wijzigen of uitzonderingssituaties kunnen voorkomen zijn hiervoor via iWlz geen technische beperkingen ingeregeld. Zo is het voor de leveringsvorm Deeltijdverblijf (DTV) bijvoorbeeld niet logisch dat iemand de status Urgent plaatsen krijgt. Bij de status Urgent plaatsen ligt de focus op doorstroom-problematiek of het niet meer veilig, verantwoord thuis kunnen blijven wonen. Er kan zeker wel een dringende behoefte zijn aan DTV maar dan is de status Actief plaatsen aangewezen. DTV is namelijk een combinatie van verblijfszorg met zorg thuis, op voorwaarde dat de zorg thuis veilig en verantwoord geleverd kan worden;
- Voor iemand met een indicatie voor een SGLVG of LVG-zorgprofiel is de status Wacht op voorkeur niet toegestaan. Landelijk is namelijk afgesproken dat voor deze cliënten binnen maximaal 2x 13 weken een plaats in een (SG)LVG-behandelinstelling wordt geregeld. Afhankelijk van de situatie is de status Urgent plaatsen of Actief plaatsen van toepassing.;
- Heeft iemand een indicatie voor een laag zorgprofiel<sup>21</sup> en een opnamewens, dan is de status Urgent plaatsen of Actief plaatsen niet logisch gezien de gemiddelde zorgvraag bij deze zorgprofielen. Tenzij uit contact met de cliënt blijkt dat er sprake is van een (acuut) gewijzigde situatie waarvoor nog geen passende indicatie is aangevraagd en/of de aanvraagprocedure bij het CIZ loopt (maatwerk beoordeling). In de situatie dat iemand een opnamewens heeft die niet dringend is, is de status Wacht op voorkeur van toepassing;
- Omdat een wachtstatus geen informatie bevat over de cliëntsituatie (zijn context) of over zijn specifieke wensen, wordt aan de wachtstatus<sup>22</sup> een classificatie toegevoegd. Het unieke element aan de structuur is de combinatie van een wachtstatus met classificatie.

### Wachtstatus met classificaties

- De combinatie van een wachtstatus met classificatie geeft meer inzicht in een cliëntsituatie, omdat een classificatie informatie geeft over de huidige situatie en/of wens van een cliënt. Hiermee willen we het bijhouden van aanvullende registraties door zorgaanbieders en zorgkantoren op de iWlz-wachtlijstinformatie zoveel mogelijk voorkomen. Bovendien kan er zo gericht bemiddeld worden naar (tijdelijk) passende zorg;
- Staat iemand bijvoorbeeld op de wachtlijst voor opname met de status Wacht op voorkeur en classificatie Geen aanvullende wens, én dreigt er thuis een crisissituatie te ontstaan door overbelasting van de mantelzorg? Blijkt opname op korte termijn onvermijdelijk, maar heeft de dossierhouder (DH) niet direct plaats en wil hij een crisisopname voorkomen gezien de impact daarvan op een cliëntsituatie? Dan wijzigt de DH de wachtstatus bij de leveringsvorm Verblijf naar Actief plaatsen met classificatie Dreigende-crisis thuis. Het zorgkantoor kan op basis van deze informatie zo snel mogelijk contact opnemen met de zorgaanbieder om de situatie af te stemmen en eventueel te helpen bij het vinden van een (tijdelijk) passende plaats voor de cliënt. Om de thuissituatie te de-escaleren kan de coördinator zorg thuis (CZT) tijdelijk extra overbruggingszorg aanvragen;

<sup>21</sup> Zie bijlage D voor de lage zorgprofielen.

<sup>22</sup> In iWlz wordt gesproken over leveringsstatussen (Urgent plaatsen, Actief plaatsen, Wacht op voorkeur, Wacht uit voorzorg, In zorg en Einde zorg). In het Voorschrift verwijzen de wachtstatussen naar Urgent plaatsen, Actief plaatsen, Wacht op Voorkeur en Wacht uit voorzorg. De term wachtstatus geeft mensen die niet thuis zijn in iWlz-terminologie een duidelijkere verwijzing naar wachtlijstinformatie dan de term leveringsstatus.

- De structuur van wachtstatussen met classificaties is zo uitgewerkt dat hij van toepassing is op alle sectoren en alle leveringsvormen, met uitzondering van PGB;
- Binnen een status is een keuze uit meerdere classificaties mogelijk. Die classificaties zijn zo beschreven dat ze elkaar niet overlappen. Op één moment is er binnen een status dus altijd één classificatie van toepassing;
- De classificaties bij de status Urgent plaatsen en Actief plaatsen zijn beschreven vanuit de (zeer) dringende behoefte en noodzaak tot zorg of opname. De beoordeling vanuit de zorgaanbieder staat daarom meer op de voorgrond. Er wordt wel zoveel mogelijk geprobeerd rekening te houden met de wensen van een cliënt;
- Binnen de status Urgent plaatsen en Actief plaatsen kennen de classificaties een prioriteitsvolgorde<sup>23</sup>. De veiligheid van een cliënt en/of zijn omgeving zijn daarin bepalend;
- De classificatie helpt zo bij het bepalen van de volgorde van plaatsing als er meerdere cliënten op de wachtlijst staan die allemaal (zeer) dringend zorg nodig hebben. Zo gaat bijvoorbeeld binnen de status Urgent plaatsen de classificatie Palliatief terminale zorg (PTZ) voor op de classificatie Doorstroom uit het ziekenhuis, omdat een cliënt bij het niet goed kunnen regelen van de noodzakelijke PTZ thuis een groter risico loopt;
- Ook voor de prioritering tussen classificaties geldt dat een afwijking op basis van gezond verstand en professionele beoordeling gerechtvaardigd is. Dit is afhankelijk van individuele casuïstiek en van de mogelijkheden om bijvoorbeeld doorstroom te realiseren;
- De classificaties bij de status Wacht op voorkeur en Wacht uit voorzorg zijn beschreven vanuit het cliëntperspectief (wens). De behoefte en noodzaak tot zorg of opname staat daarin minder op de voorgrond;
- Binnen de status Wacht op voorkeur en Wacht uit voorzorg kennen de classificaties geen prioriteitsvolgorde. Omdat de zorgvraag voor een bepaalde leveringsvorm minder dringend is, kan de wens van een cliënt binnen de classificaties meer op de voorgrond staan. Wensen lenen zich niet voor prioriteren omdat dit om persoonlijke voorkeuren gaat;
- Wil iemand bijvoorbeeld graag verblijfszorg maar zit er minder druk op het regelen hiervan omdat de zorg thuis nog een adequate oplossing biedt? En wil een cliënt graag wachten totdat hij samen met zijn partner ergens kan wonen of wil hij bij zijn al opgenomen partner gaan wonen? Dan kan dit via de status Wacht op voorkeur kenbaar worden gemaakt met de classificatie Partneropname. Zie Bijlage I voorbeeld 14.2;
- Wisselt een wachtstatus, dan wijzigt normaal gesproken ook de classificatie. Alleen als de status wijzigt van Wacht op voorkeur naar Wacht uit voorzorg (of andersom) kan de classificatie gelijk blijven. Dat komt omdat de classificaties bij deze statussen gelijk zijn;
- Bij een gelijkblijvende status kan een classificatiewissel worden doorgegeven als een cliënt zijn wens(en) wijzigt of als de zorgaanbieder aangeeft dat dit nodig is. Dat kan bijvoorbeeld bij een cliënt met dringende opnamebehoefte (wachtstatus Actief plaatsen met classificatie Voorkeuraanbieder leidend) als er is binnen 6 maanden geen zicht is op plaatsing bij zijn voorkeuraanbieder. De classificatie Voorkeuraanbieder leidend kan dan worden gewijzigd naar Tijdelijk andere aanbieder bespreekbaar. Zie Bijlage I, voorbeeld 14.2;
- Bij een classificatiewissel binnen een wachtstatus kan de wachttijd doortellen omdat de wachtstatus ongewijzigd blijft. Dit is afhankelijk van de cliëntsituatie en classificatiewissel. Zo is het bijvoorbeeld niet logisch om wachttijd door te tellen als, binnen de status Actief

<sup>23</sup> Deze prioriteitsvolgorde voor het uitvoeringsproces wijkt af van de volgorde in de technische codering in iWlz.

plaatsen, de classificatie wisselt van Voorkeuraanbieder leidend naar Dreigende-crisis thuis. Als een cliënt al langer wacht op zijn voorkeuraanbieder, kan de streefnorm bij de overgang naar Dreigende-crisis thuis daardoor al direct worden overschreden. Bij een wissel van Dreigende-crisis thuis naar Voorkeuraanbieder leidend kan dit wel;

- Een zorgaanbieder geeft (een wijziging van) de actuele status en/of classificatie altijd via een AW39/Mutatie-bericht door aan het zorgkantoor. Dat geldt ook voor een gewijzigde classificatie binnen een wachtstatus (zie voorbeelden in bijlage I);
- Het zorgkantoor past nooit een status of classificatie handmatig aan omdat dit het risico met zich meebrengt dat de wachtlijst informatie bij het zorgkantoor en de zorgaanbieder niet meer gelijk staat in de systemen.

### 2.5.3 Verantwoord zorg thuis bij status Urgent plaatsen en Actief plaatsen

Om voor mensen met de status Urgent plaatsen en Actief plaatsen verantwoorde zorg thuis te regelen is meer ruimte gecreëerd voor ondoelmatige (overbruggings)zorg thuis.

#### Nachtzorg en toezicht bij Urgent plaatsen

Naast de directe zorg voor cliënten met de status Urgent plaatsen:

- Kan vanwege de zeer dringende zorgbehoefte en aanwezigheid van een gevaarscriterium, extra budget voor (overbruggings)zorg worden aangevraagd. Dit om verantwoorde zorg en veiligheid voor een thuiswonende cliënt en/of zijn directe omgeving te borgen;
- Het gaat daarbij specifiek om het inregelen van toezicht in de nacht en/of overdag naast de directe zorg die iemand al nodig heeft. Dit kan dus niet aangevraagd worden voor cliëntsituaties waarbij sprake is van doorstroomproblematiek vanuit een instelling naar een andere instelling;
- Voor de volledigheid: door de hoeveelheid (directe) zorg die iemand nodig heeft kan er al sprake zijn van ondoelmatige (overbruggings)zorg thuis vóórdat een aanvraag voor toezicht wordt ingediend. Voor iemand kan dan bijvoorbeeld al gebruik worden gemaakt van de toeslag Extra kosten thuis (extra budget). Dit wordt uitgewerkt in hoofdstuk 3;
- Kan bij de classificaties PTZ en Geen crisisbed beschikbaar (inclusief IBS/crisismaatregel GGZ) direct nachtzorg worden ingezet als dat noodzakelijk is. Deze vorm van toezicht kan voor maximaal 8 uur per nacht worden ingezet<sup>24</sup>. Hiervoor is vooraf geen toestemming nodig van het zorgkantoor. Uitgangspunt daarbij is wel dat de zorgaanbieder in het zorgplan motiveert waarom inzet van nachtzorg (slaapwacht of actief waken) noodzakelijk was zodat het zorgkantoor hierop achteraf kan toetsen;
- Kan bij de classificatie RM<sup>25</sup> alleen nachtzorg worden ingezet als hiervoor vooraf toestemming is gegeven door het zorgkantoor. De zorgaanbieder levert daarvoor bij de aanvraag zowel een Rekenmodule als een Adviesformulier aan. In het Adviesformulier wordt gemotiveerd waarom toezicht in de vorm van slaapwacht of actief waken nodig is;
- Is het in uitzonderlijke situaties mogelijk om maximaal 24/7 toezicht in te regelen. Dit kan kortdurend en alleen als het zorgkantoor hiervoor vooraf toestemming heeft gegeven. In deze situaties is er altijd sprake van een maatwerk beoordeling. De zorgaanbieder levert daarvoor bij zijn aanvraag altijd een Rekenmodule en Adviesformulier met motivatie aan;

<sup>24</sup> Over de bekostiging van nachtzorg/ toezicht worden afspraken gemaakt met zorginkoop.

<sup>25</sup> Bij de overige classificaties (inclusief Wzd art. 28a) is sprake van doorstroomproblematiek vanuit een instelling.

- De inzet van toezicht in de nacht en/of overdag wordt via een van de extramurale toeslagen voor ondoelmatige zorg thuis aangevraagd bij het zorgkantoor. Bijvoorbeeld voor iemand in zijn laatste levensfase (toeslag PTZ) of een ademhalingstoeslag. Daarmee is voor het zorgkantoor direct duidelijk over welke doelgroep het gaat en of er eventueel een Rekenmodule en/ of Adviesformulier volgt. Dit wordt verder uitgewerkt in paragraaf 3.3.7;
- Past alle directe zorg en toezicht die voor een cliënt thuis nodig is niet binnen een van de extramurale toeslagen, dan wordt de toeslag Extra overbruggingszorg gevuld in de aanvraag. Die toeslag is van toepassing als iemand wacht op een verblijfplaats en geldt daarmee ook voor de situatie dat er geen crisisbed beschikbaar is;
- Wordt de ondoelmatige (overbruggings)zorg voor maximaal 8 weken<sup>26</sup> toegewezen. Is na deze periode verlenging nodig dan wordt die altijd opnieuw aangevraagd bij het zorgkantoor. Gezien de urgentie van de situatie gaat dit alleen om uitzonderlijke situaties;
- In de situatie van PTZ kan de ondoelmatige (overbruggings)zorg voor maximaal 13 weken worden aangevraagd.

### **Nachtzorg en toezicht bij Actief plaatsen**

Naast de directe zorg voor cliënten met de status Actief plaatsen:

- Kan door een dreigend gevaarscriterium bij de classificatie Dreigende crisis thuis extra (overbruggings)zorg worden aangevraagd in de vorm van toezicht. Dit om veiligheid en verantwoorde zorg thuis voor een cliënt en/of zijn omgeving te borgen;
- Deze vorm van extra zorg is bedoeld om de thuissituatie te ontlasten en/of te stabiliseren zodat langer thuis wonen mogelijk blijft en een (crisis)opname wordt voorkomen. Of;
- Deze vorm van extra zorg is bedoeld om een periode tot opname, thuis verantwoord te overbruggen zodat een crisisopname wordt voorkomen omdat die altijd ingrijpender is voor een cliënt en/of zijn mantelzorg;
- In principe gaat het hier om een aanvraag voor nacht zorg en/of toezicht overdag;
- Inzet van toezicht overdag is in uitzonderlijke situaties toegestaan. Uit de ingediende motivatie bij het zorgkantoor moet blijken waarom er geen andere oplossing voorhanden is. Zoals bijvoorbeeld inzet of uitbreiding van dagbesteding of inzet van vrijwilligers;
- Het toezicht kan worden aangevraagd voor maximaal 24 uur per week voor een periode van maximaal 6 weken. Hiervoor is altijd vooraf toestemming van het zorgkantoor nodig. Voor het kunnen geven van toestemming bevat de aanvraag naast de Rekenmodule altijd een Adviesformulier met motivatie. Dat geldt ook voor de mogelijkheid om een verlenging aan te vragen. Dit kan voor maximaal 6 weken;
- Bij de status Actief plaatsen is het niet mogelijk om 24/7 toezicht aan te vragen. Dit is voorbehouden aan de status Urgent plaatsen;
- De extra zorg tijdens de wachtperiode voor opname wordt via een van de extramurale toeslagen aangevraagd (zie vanaf paragraaf 3.3.6 . Past de aanvraag hier niet binnen, dan wordt in de aanvraag Bijzonder situatie Extra overbruggingszorg gevuld;
- Is het doel om het thuis wonen langer mogelijk te maken door tijdelijk de situatie thuis te ontlasten? En past de extra zorg niet binnen een van de toeslagen thuis? Dan wordt in de aanvraag Bijzondere situatie Overig, Overig gevuld;

<sup>26</sup> Om onnodig administratieve last in deze situaties te voorkomen is gekozen voor een langere toewijspriode dan de streefnorm. Uitgangspunt is dat voor iemand met deze wachtstatus sneller een passende oplossing is geregeld.

- Is meer nachtzorg nodig en/of voor een langere periode dan is de classificatie Dreigende crisis thuis mogelijk niet passend. De wachtstatus wordt daarom binnen 6 weken opnieuw beoordeeld door de zorgaanbieder en eventueel besproken met het zorgkantoor. Stabiliseert de cliëntsituatie niet dan wordt deze zo nodig aangepast naar Urgent plaatsen.

#### **2.5.4 Toelichting tabellen wachtstatus met classificaties**

In deze paragraaf wordt iedere wachtstatus afzonderlijk beschreven. Per wachtstatus zijn daarvoor 2 tabellen uitgewerkt:

- De eerste tabel start met de algemene definitie van de specifieke wachtstatus, aangevuld met een algemene beschrijving van de toetsingscriteria, de maximale streefnorm voor zorglevering en de budgetmogelijkheden voor zorg (thuis) tijdens de wachtperiode;
- In de regels daaronder wordt dit op dezelfde manier uitgewerkt voor de combinatie wachtstatus/ specifieke classificatie, waarbij er ook een streefnorm is bepaald voor de zorglevering bij deze specifieke combinatie;
- Door de streefnormen aan de combinatie wachtstatus/ classificatie te koppelen wordt een betere aansluiting gezocht bij de cliëntsituatie en zijn context. De streefnormen wijken daarmee af van de landelijke Treeknormen die al geruime tijd als referentie worden gebruikt voor het tijdige leveren van passende zorg;
- Door de onderliggende problematiek zijn de streefnormen bij de wachtstatus Urgent plaatsen korter dan de Treeknormen. Vanuit cliëntperspectief zijn de streefnormen voor de wachtstatus Actief plaatsen, bij een aantal classificaties ruimer gesteld. Daarmee is er meer ruimte om een cliënt direct bij zijn voorkeuraanbieder te plaatsen. Iemand hoeft minder snel een aanbod te accepteren dat niet aansluit bij zijn wens(en), waardoor bijvoorbeeld uitwijken naar de wachtstatus Wacht op voorkeur minder vaak voorkomt. We hopen hiermee vervuiling van de wachtlijstinformatie te voorkomen;
- Per tabel wordt via de 2<sup>e</sup> kolom aangegeven of de classificaties een prioriteit kennen. Zo ja, dan staan de classificaties in de tabel al op de juiste volgorde geprioriteerd (dat geldt alleen voor de statussen Urgent plaatsen en Actief plaatsen);
- De tweede tabel geeft een beschrijving van de taken en verantwoordelijkheden van de betrokken zorgaanbieder(s) en het zorgkantoor. Ook hier wordt voor de specifieke wachtstatus eerst een algemene omschrijving gegeven van de rollen, die vervolgens per status/ classificatie combinatie verder wordt ingevuld;
- De tweede tabel beschrijft daarnaast hoe een combinatie van wachtstatus/ classificatie van invloed kan zijn op de keuzes van een cliënt op een bepaald moment. Bijvoorbeeld welke mogelijkheden er zijn om specifieke wens(en) te realiseren in relatie tot een zorgaanbod;
- Bij de uitwerking voor de rollen is in het wachtlijstbeheer extra aandacht voor wachtende cliënten die nog thuis wonen en geen enkele vorm van Wlz-zorg krijgen. De aanname is dat deze cliënten een groter risico kunnen lopen op een onverantwoorde of onveilige thuissituatie. Zeker als het gaat om de status Urgent Plaatsen of Actief plaatsen.



## 2.5.5 Wachtstatus Urgent plaatsen: beschrijving en rollen

### 2.5.5.1 Beschrijving wachtstatus Urgent plaatsen

| Classificaties Urgent plaatsen   | Beschrijving Urgent plaatsen   | Toegangskaders/ Criteria Urgent plaatsen   | Streefnorm Urgent plaatsen   | Budgetmogelijkheden Zorg thuis Urgent plaatsen  |
|--|--|--|--|---|
| Prioriteit in classificaties. Classificaties staan op volgorde van prioriteit. | Er is een directe noodzaak voor (intramuraal) doorplaatsen, opname vanuit de thuissituatie of uitbreiding van thuiszorg bij PTZ.<br>In de situatie dat doorstroom of opname zeer dringend nodig is omdat de thuissituatie onverantwoord is/ blijft, heeft de beschikbaarheid van een plek voorrang op de wens/ voorkeur van een cliënt en/ of zijn directe omgeving. | Ophoging van thuiszorg of ambulante begeleiding biedt geen oplossing voor het gevaarscriterium. Of.<br>De huidige opnamesituatie biedt door een gevaarscriterium geen verantwoorde oplossing voor een cliënt en/of de veiligheid voor (andere cliënten in) zijn directe omgeving. Of.<br>Het (behandel)doel van de cliënt is gerealiseerd/ afgerond en doorstroom is noodzakelijk om een (behandel) plek voor iemand anders vrij te maken. | Maximale streefnorm: 4 weken<br><br>De streefnorm is per classificatie verder uitgewerkt.  | Ruime mogelijkheden voor inzet van extra (overbruggings)zorg, noodzakelijk nachtzorg/ toezicht en/ of begeleiding (zie 2.5.3). Dit op voorwaarde dat mantelzorg en/of vrijwilligerszorg niet (direct) kan worden ingezet of geen passende oplossing kan bieden. |
| 1. Geen Crisisbed beschikbaar  | Er is sprake van een IBS/ Crisismaatregel GGZ óf van een crisissituatie bij de cliënt door een acuut gewijzigde situatie waardoor het gevaarscriterium op de voorgrond staat én;<br>Het lukt de (regionale) crisisregisseur en/of crisiszorgaanbieder(s) niet om binnen de streefnorm een crisisbed te regelen.  | Door een afgegeven IBS / Crisismaatregel GGZ met Verblijf óf een acute crisissituatie is direct een (tijdelijke) intramurale opname noodzakelijk. De crisisregisseur of crisiszorgaanbieder constateert dat er in de Wlz (V&V/ GZ) of Zvw (GGZ) geen crisisbed beschikbaar is binnen de streefnorm.  | IBS/ GGZ<br>Crisismaatregel met Verblijf:<br>0-24 uur<br><br>Overige crisis:<br>V&V: 0 - 24 uur<br>GZ: 0 - 48 uur<br>GGZ: 0-72 uur | Zie algemene definitie wachtstatus (groene regel)   |
| 2. PTZ   | Er is sprake van een terminale levensfase bij de cliënt waardoor inzet van extra zorg thuis, opname in een hospicevoorziening of intramurale opname noodzakelijk is. De noodzakelijke zorg (PTZ) kan niet direct (volledig) worden ingezet.  | De behandelend (huis)arts geeft aan dat de cliënt terminaal is. De levensverwachting is maximaal 3 maanden.  | 0-5 dagen (opname)   | Zie algemene definitie.   |
| 3. Wzd Art. 28a  | Gedwongen opname voor een cliënt is noodzakelijk omdat de strafrechter een   | Voor de cliënt is een Rechterlijke Machtiging (RM) afgegeven door de strafrechter, maar het is nog niet duidelijk of er tijdig een passende  | 0 - 5 werkdagen<br>Na afgiftedatum zorgtoewijzing óf   | N.v.t.<br>(direct opname noodzakelijk)  |

|                         |   |   |  |                        |
|-------------------------|---|---|--|------------------------|
|                         | Rechtelijke Machtiging (RM) heeft afgegeven voor WZD Art.28a.<br>Cliënt verblijft veelal in een Penitentiare Inrichting (PI) of een setting voor Forensische Zorg. Doorstroom naar een Wlz-plaats is de best passende oplossing.  | zorgaanbieder gevonden kan worden met een geschikte (beveiligde) locatie.   | Na afstemming met het zorgkantoor (als er nog geen indicatiebesluit is afgegeven).   |                        |
| 4. Doorstroom Crisisbed | Cliënt verblijft op een crisisbed. Doorstroom vanuit het crisisbed naar een reguliere plaats is de best passende of enige oplossing voor de cliënt én noodzakelijk om plaats te maken voor een nieuwe crisisopname op het crisisbed.  | De cliënt heeft een blijvende noodzaak voor verblijfszorg. De voorkeuraanbieder (dossierhouder) kan binnen de streefnorm geen passende plaats bieden waardoor de cliënt niet kan uitstromen van het crisisbed (V&V of GZ) naar een reguliere plaats.<br>Voor de GGZ geldt zo spoedig mogelijke doorstroom vanuit Zw (crisisopname) naar Wlz of terugplaatsing in Wlz.<br>In de Zw is zeer beperkte ruimte voor verlenging.  | V&V: 0 - 4 weken<br>(max. 2 wkn met max. 2 wkn verlenging)<br><br>GZ: 0 - 12 weken<br>(max. 6 wkn met max. 6 wkn verlenging)<br><br>GGZ: 0 - 2 weken | N.v.t.                 |
| 5. RM/ ZM               | Een RM/ ZM kan worden afgegeven als er sprake is van een vorm van verplichte zorg. Bij deze classificatie is er noodzaak tot opname maar verzet de cliënt zich hiertegen, daarom is er een Rechtelijke Machtiging (V&V/GZ) of ZorgMachtiging (GGZ) afgegeven voor een gedwongen opname.<br><br>De classificatie RM/ ZM geldt <u>niet</u> voor iemand met een Besluit tot opname en verblijf (BOV/ art. 21 verklaring). Voor een cliënt met een BOV/ art. 21 verklaring wordt een wachtstatus/ classificatie gekozen die op dat moment het beste bij de cliëntsituatie past. | Deze classificatie wordt alleen gebruikt als:<br>• er een actuele RM/ ZM is afgegeven<br>• verblijfszorg de interventie is van de RM/ ZM en<br>• er géén zicht is op plaatsing binnen de ten uitvoeringleggingstermijn van de machtiging. (Is tijdige plaatsing geborgd dan hoeft deze classificatie niet gebruikt te worden omdat er geen hulpvraag aan het zorgkantoor ligt.)<br><br>Een RM/ ZM is maximaal 4 weken geldig én kan na 4 weken niet verlengd worden als er geen opname heeft plaatsgevonden. Omdat de optie voor verlenging ontbreekt, is de streefnorm voor opname krap geformuleerd (0-2 wkn). Hierdoor is er enige uitloopruimte om samen op tijd een oplossing te realiseren. Als een opname bijvoorbeeld binnen 3 weken gerealiseerd wordt is dat dus een prima oplossing. | 0 - 2 weken<br>(na afgiftedatum RM/ ZM)  | Zie algemene definitie |
| 6. Doorstroom GRZ       | Cliënt verblijft op een plaats voor Geriatrische revalidatiezorg (GRZ) via de Zw of Wlz maar is   | Er is geen medische noodzaak meer voor verblijf op een GRZ plaats. Op basis van een actuele   | 0 - 4 weken  | N.v.t.                 |

|    |                       |  |  |             |        |
|----|-----------------------|--|--|-------------|--------|
|    |                       | uitbehandeld. Op basis van zijn Wlz-indicatie moet de cliënt doorstromen naar reguliere Wlz-zorg zodat de GRZ plaats zo spoedig mogelijk beschikbaar komt voor een nieuwe cliënt.  | indicatie stroomt deze cliënt zo snel mogelijk door naar passende Wlz-zorg.  |             |        |
| 7. | Doorstroom ELV        | Cliënt verblijft op een plaats voor Eerstelijnsverblijf (ELV) maar de noodzaak hiervoor is niet meer aanwezig. Op basis van een actuele Wlz-indicatie moet de cliënt doorstromen naar reguliere Wlz-zorg zodat de ELV plaats zo spoedig mogelijk beschikbaar komt voor een nieuwe cliënt.                      | Er is geen (medische) noodzaak meer voor verblijf op een ELV plaats. Op basis van een actuele indicatie stroomt deze cliënt zo snel mogelijk door naar passende Wlz-zorg.  | 0 - 4 weken | N.v.t. |
| 8. | Doorstroom Ziekenhuis | Cliënt verblijft in het ziekenhuis maar er is geen medische specialistische behandeling meer nodig (verkeerd bed problematiek). Op basis van een actuele Wlz-indicatie moet de cliënt doorstromen naar reguliere Wlz-zorg zodat het ziekenhuisbed zo spoedig mogelijk beschikbaar komt voor een nieuwe cliënt. | Er is geen medische noodzaak meer voor medisch specialistische behandeling in het ziekenhuis. Op basis van een actuele indicatie stroomt deze cliënt zo snel mogelijk door naar passende Wlz-zorg. De cliënt maakte voor de ziekenhuisopname geen gebruik van verblijfszorg en kan niet (direct) terug naar de thuissituatie. Of De zorgvraag van de cliënt is zo veranderd dat hij niet kan terugkeren naar de Wlz- instelling/ geclusterd wonen (bijvoorbeeld VPT) waar hij voor de ziekenhuisopname woonde. Of In de thuissituatie van de cliënt moet nog adequate en/of specifieke zorg thuis ingeregeld worden. | 0 - 4 weken | N.v.t. |

Tabel 1 Beschrijving wachtstatus Urgent plaatsen

## 2.5.5.2 Rollen wachtstatus Urgent plaatsen

| Classificaties Urgent plaatsen  | Rol Zorgkantoor Urgent plaatsen  | Rol Zorgaanbieder Urgent plaatsen   | Verwachtingen cliënt Urgent plaatsen  |
|---|--|---|---|
| <p>Prioriteit in classificaties. Classificaties staan op volgorde van prioriteit.</p> | <p>Het zorgkantoor heeft een proactieve rol en biedt (on)gevraagd ondersteuning na het binnenkomen van een melding of mutatiebericht.</p> <p>Het zorgkantoor neemt geen taken van de zorgaanbieder over als dat geen toegevoegde waarde heeft.</p> <p>Het zorgkantoor bewaakt dat binnen de streefnorm een adequate oplossing wordt geregeld voor de cliënt.</p> <p>Alternatieve mogelijkheden en vervolgstappen worden tijdig met betrokken partijen besproken.</p> <p>De rol van het zorgkantoor is per classificatie uitgewerkt.</p> <p>Door de urgentie van de zorgbehoefte is er geen verschil tussen cliënten met of zonder overbruggingszorg.</p>                                 | <p>De (voorkeur)aanbieder zorgt voor een tijdige melding van de wachtstatus Urgent Plaatsen als hij beschikt over een zorgtoewijzing. Of doet dit zo snel mogelijk na ontvangst van een zorgtoewijzing als er nog geen actueel indicatiebesluit aanwezig is.</p> <p>De (voorkeur)aanbieder pakt de hoofdrol en vraagt actief om ondersteuning door het zorgkantoor als dat nodig is, dat kan ook voordat een zorgtoewijzing is ontvangen. Er wordt een duidelijk rolverdeling afgesproken tussen zorgaanbieder en zorgkantoor.</p>  | <p>De cliënt heeft een urgente zorgvraag daarom mag de cliënt verwachten dat hij/zij zo snel mogelijk worden opgenomen of doorgeplaatst. Partijen spannen zich in om een cliënt direct bij zijn voorkeuraanbieder te plaatsen. De cliënt houdt er rekening mee dat dit door zijn situatie niet haalbaar (niet verantwoord) is. In overleg met de cliënt wordt dan (tijdelijk) een andere aanbieder geregeld die een plaats beschikbaar heeft. De cliënt blijft gelijktijdig bij zijn voorkeuraanbieder op de wachtlijst staan en wordt zo snel mogelijk overgeplaatst als dat nog zijn/ haar wens is.</p> |
| <p>1. Geen Crisisbed beschikbaar</p>  | <ul style="list-style-type: none"> <li>• V&amp;V/ GZ Binnen 2 werkdagen na ontvangst van deze wachtstatus wordt contact opgenomen met de regionale crisisregisseur, crisiszorgaanbieder of voorkeuraanbieder, als die zelf nog geen initiatief hebben genomen tot contact. Voor de GGZ loopt de crisisbeoordeling via de Zvw. (Het resultaat van deze beoordeling kan zijn dat iemand tijdelijke gebruik maakt/ verblijft op een Zvw-crisisplaats.)</li> <li>• Verdere monitoring en opvolging is afhankelijk van de cliëntsituatie.</li> <li>• Het zorgkantoor kan om aanvullende informatie vragen als er extra overbruggingszorg en/of nachtzorg/ toezicht wordt geleverd.</li> </ul> | <ul style="list-style-type: none"> <li>• Beschikt een cliënt nog niet over een indicatie, dan wordt die zo snel mogelijk aangevraagd bij het CIZ als de inschatting is dat iemand recht heeft op Wlz-zorg.</li> <li>• Binnen 2 werkdagen na het ontstaan van de crisissituatie wordt op een aanwezige zorgtoewijzing een MAZ of mutatiebericht verstuurd naar het zorgkantoor om de status door te geven.</li> <li>• Binnen 2 werkdagen na het ontstaan van een crisissituatie met een (verwacht) Wlz-recht wordt contact gezocht met het zorgkantoor als er in de regio geen crisisbed beschikbaar is.</li> <li>• Verdere frequentie van afstemming tussen de (crisis)zorgaanbieder of crisisregisseur en het zorgkantoor is afhankelijk van de cliëntsituatie.</li> <li>• Is er een actuele zorgtoewijzing aanwezig en kan de cliënt niet direct geplaatst worden?</li> </ul> | <p>Zie algemene definitie Rollen (groene regel).</p>  |

|                         |  |  |  |
|-------------------------|--|--|--|
|                         |  | VV/ GGZ: Dan regelt de dossierhouder (DH) of coördinator zorg thuis (CZT) zo spoedig mogelijk de noodzakelijke overbruggingszorg tot crisisopname.<br>GZ: Dan regelt de DH/ CZT, in afstemming met de crisisregisseur, zo spoedig mogelijk de noodzakelijke overbruggingszorg tot crisisopname.  |  |
| 2. PTZ                  | <ul style="list-style-type: none"> <li>• Binnen 2 werkdagen na ontvangst van deze status wordt contact opgenomen met de (voorkeurs)aanbieder als er tot die tijd nog geen onderlinge afstemming is geweest. De situatie wordt doorgesproken en er wordt bekeken welke mogelijkheden er zijn om de zorg goed in te regelen.</li> <li>• Verdere monitoring en opvolging is afhankelijk van de cliëntsituatie.</li> <li>• Het zorgkantoor kan om extra informatie vragen als er extra (overbruggings)zorg, nachtzorg en/of toezicht geleverd wordt.</li> </ul>  | <ul style="list-style-type: none"> <li>• Binnen 2 werkdagen na het ontstaan van een vraag om PTZ wordt op de aanwezige zorgtoewijzing een MAZ of mutatiebericht verstuurd naar het zorgkantoor om de status door te geven. (Is er nog geen zorgtoewijzing aanwezig dan gebeurt dit binnen 2 werkdagen of na ontvangst van de zorgtoewijzing).</li> <li>• Binnen 2 werkdagen na het ontstaan van een vraag om PTZ wordt contact opgenomen met het zorgkantoor als het niet lukt om alle noodzakelijke (overbruggings)zorg, nachtzorg en/of toezicht in te regelen.</li> <li>• Verdere frequentie van afstemming tussen de zorgaanbieder en het zorgkantoor is afhankelijk van de cliëntsituatie.</li> </ul> | Heeft een cliënt palliatief terminale zorg (PTZ) nodig, dan is het belangrijk dat de zorg zo snel mogelijk wordt afgestemd op zijn situatie. Dat kan zijn in de thuissituatie, in een hospice-voorziening of intramuraal. Kan iemand niet meer thuis blijven wonen, dan wordt er alles aan gedaan om de cliënt bij (een van) zijn voorkeuraanbieder(s) te plaatsen. Lukt dit niet dan wordt samen met de cliënt gekeken naar een andere beschikbare zorgaanbieder. |
| 3. WZD Art. 28a         | <ul style="list-style-type: none"> <li>• Binnen 10 werkdagen na ontvangst van de strafrechtelijke machtiging (via de rechtbank/OM) heeft het zorgkantoor een passende zorgaanbieder geselecteerd. Het zorgkantoor zoekt afstemming met deze zorgaanbieder en draagt de cliënt over. Is er een indicatiebesluit aanwezig dan maakt het zorgkantoor een zorgtoewijzing aan.</li> <li>• Is bij het zorgkantoor geen indicatiebesluit bekend bij ontvangst van deze RM, dan neemt het zorgkantoor contact op met het CIZ.</li> <li>• Het zorgkantoor zoekt contact met de IGJ als het de aanbieder niet lukt om een cliënt binnen de afgesproken termijn te plaatsen.</li> </ul> | <ul style="list-style-type: none"> <li>• De zorgaanbieder is volgens de WZD verplicht om een toegewezen cliënt met een strafrechtelijke machtiging binnen 7 dagen op te nemen.</li> <li>• Binnen 2 werkdagen na ontvangst van de zorgtoewijzing wordt een MAZ of mutatiebericht verstuurd naar het zorgkantoor om de status door te geven. (Is er nog geen zorgtoewijzing aanwezig dan gebeurt dit binnen 2 werkdagen of na ontvangst van de zorgtoewijzing).</li> <li>• Lukt het niet om de cliënt binnen 7 dagen een passende plaats te bieden, dan neemt de zorgaanbieder zo snel mogelijk contact op met het zorgkantoor omdat de strafrechtelijke machtiging maximaal 4 weken geldig is.</li> </ul>   | Beschikt een cliënt over een RM/ WZD art. 28a, dan wordt gezocht naar een aanbieder die een geschikte plek heeft en die voldoet aan het noodzakelijke beveiligingsniveau. De cliënt wordt daar zo snel mogelijk opgenomen. Het zorgkantoor wijst deze aanbieder zo nodig aan. Deze plekken zijn schaars daarom heeft deze beschrijving geen cliëntverwachting in zich.   |
| 4. Doorstroom Crisisbed | <ul style="list-style-type: none"> <li>• VV: Binnen 5 werkdagen na ontvangst van deze status wordt contact opgenomen met de voorkeuraanbieder als</li> </ul>   | <ul style="list-style-type: none"> <li>• Binnen 5 werkdagen na ontvangst van de zorgtoewijzing wordt een MAZ of mutatiebericht</li> </ul>  | Zie algemene definitie Rollen  |

|                   |  |  |  |
|-------------------|--|--|--|
|                   | <p>er tot die tijd nog geen contact heeft plaats gevonden en de status ongewijzigd is.</p> <ul style="list-style-type: none"> <li>• GZ: Binnen 20 werkdagen na ontvangst van deze status wordt contact opgenomen met de crisisregisseur en/of crisiszorgaanbieder als er tot die tijd nog geen contact heeft plaats gevonden en de status ongewijzigd is.</li> <li>• GGZ: Binnen 5 werkdagen na ontvangst van deze status wordt, als de status ongewijzigd is, contact opgenomen met de voorkeuraanbieder om de doorstroom vanuit een Zvw crisisbed zo snel mogelijk te regelen.</li> <li>• Verdere monitoring en opvolging is afhankelijk van de cliëntsituatie.</li> </ul> | <p>verstuurd naar het zorgkantoor om de status door te geven. (Is er nog geen zorgtoewijzing aanwezig dan gebeurt dit binnen 2 werkdagen of na ontvangst van de zorgtoewijzing).</p> <ul style="list-style-type: none"> <li>• De dossierhouder (DH) of Coördinator zorg thuis (CZT) blijft tijdens de crisisopname verantwoordelijk voor het regelen van tijdige doorplaatsing naar een passende plaats of zorg thuis.</li> <li>• Is de verwachting dat het niet lukt om een cliënt binnen de streefnorm te laten doorstromen? Dan zoekt de DH of crisisregisseur contact met het zorgkantoor.</li> </ul>  |  |
| 5. RM/ ZM         | <ul style="list-style-type: none"> <li>• Het zorgkantoor zoekt zo snel mogelijk maar uiterlijk binnen 5 werkdagen contact met de voorkeuraanbieder na ontvangst van deze status, als er vooraf nog geen onderlinge afstemming heeft plaats gevonden.</li> <li>• Verdere monitoring en opvolging is afhankelijk van de cliëntsituatie.</li> <li>• Het zorgkantoor kan om extra informatie vragen als er overbruggingszorg en/of toezicht geleverd wordt.</li> </ul>   | <ul style="list-style-type: none"> <li>• Binnen 5 werkdagen na ontvangst van de zorgtoewijzing wordt een MAZ of mutatiebericht verstuurd naar het zorgkantoor om de status door te geven. (Is er nog geen zorgtoewijzing aanwezig dan gebeurt dit binnen 2 werkdagen of na ontvangst van de zorgtoewijzing).</li> <li>• Binnen 5 werkdagen na afgifte datum van een RM of ZM zoekt de voorkeuraanbieder contact met het zorgkantoor als tijdige plaatsing niet gaat lukken. Het zorgkantoor ontvangt namelijk geen informatie over de aanwezigheid van een RM of ZM als dat niet direct bij de indicatiestelling bekend is en kan dan niet tijdig anticiperen;</li> <li>• Verdere frequentie en opvolging is afhankelijk van de cliëntsituatie.</li> </ul> | <p>De situatie van de cliënt is urgent. Het is noodzakelijk dat de cliënt vóór de vervaldatum van de RM (binnen 4 weken na afgifte van de RM) opgenomen is of doorgeplaatst is. Partijen spannen zich in om de cliënt binnen deze termijn te plaatsen bij (een van) zijn voorkeuraanbieder(s), maar zekerheid van plaatsing op een geschikte plek gaat voor.</p> |
| 6. Doorstroom GRZ | <ul style="list-style-type: none"> <li>• Binnen 10 werkdagen na ontvangst van deze status wordt contact gezocht met de voorkeuraanbieder als er tot die tijd nog geen onderlinge afstemming heeft plaats gevonden en de status ongewijzigd is.</li> <li>• Verdere monitoring en opvolging is afhankelijk van de cliëntsituatie.</li> </ul>   | <ul style="list-style-type: none"> <li>• Binnen 2 werkdagen na melding of zorgtoewijzing neemt de voorkeuraanbieder contact op met een contactpersoon van de GR- afdeling van deze zorgaanbieder om over de cliëntsituatie en mogelijkheden voor zorglevering af te stemmen.</li> <li>• De contactpersoon van de GRZ-afdeling kan ook direct schakelen met het zorgkantoor voor ondersteuning.</li> </ul>  | <p>Zie algemene definitie Rollen</p>   |

|    |                       |  |  |                               |
|----|-----------------------|--|--|-------------------------------|
|    |                       | <ul style="list-style-type: none"> <li>• Binnen 5 werkdagen na ontvangst van de zorgtoewijzing wordt een MAZ of mutatiebericht verstuurd naar het zorgkantoor om de status door te geven. (Is er nog geen zorgtoewijzing aanwezig dan gebeurt dit binnen 2 werkdagen of na ontvangst van de zorgtoewijzing).</li> <li>• Verdere frequentie en opvolging is afhankelijk van de cliëntsituatie.</li> </ul> |  |                               |
| 7. | Doorstroom ELV        | <ul style="list-style-type: none"> <li>• Binnen 10 werkdagen na ontvangst van deze status wordt contact gezocht met de voorkeuraanbieder als er tot die tijd nog geen contact heeft plaats gevonden.</li> <li>• Verdere monitoring en opvolging is afhankelijk van de cliëntsituatie.</li> </ul>   | <ul style="list-style-type: none"> <li>• Binnen 2 werkdagen na melding of zorgtoewijzing neemt de voorkeuraanbieder contact op met een contactpersoon van de ELV-afdeling van deze zorgaanbieder om over de cliëntsituatie en mogelijkheden voor zorglevering af te stemmen. .</li> <li>• De contactpersoon van de ELV-afdeling kan ook direct schakelen met het zorgkantoor voor ondersteuning.</li> <li>• Verdere frequentie en opvolging is afhankelijk van de situatie.</li> </ul> | Zie algemene definitie Rollen |
| 8. | Doorstroom Ziekenhuis | <ul style="list-style-type: none"> <li>• Binnen 10 werkdagen na ontvangst van deze status wordt contact gezocht met de voorkeuraanbieder als er tot die tijd nog geen contact heeft plaats gevonden</li> <li>• Verdere monitoring en opvolging is afhankelijk van de cliëntsituatie.</li> </ul>  | <ul style="list-style-type: none"> <li>• Binnen 2 werkdagen na melding of zorgtoewijzing neemt de voorkeuraanbieder contact op met de transferverpleegkundige van het ziekenhuis.</li> <li>• De transfer-afdeling kan ook direct schakelen met het zorgkantoor voor ondersteuning.</li> <li>• Verdere frequentie en opvolging is afhankelijk van de cliëntsituatie.</li> </ul>   | Zie algemene definitie Rollen |

Tabel 2 Rollen wachtstatus Urgent plaatsen

## 2.5.6 Wachtstatus Actief plaatsen: beschrijving en rollen

### 2.5.6.1 Beschrijving wachtstatus Actief plaatsen

| Classificatie Actief plaatsen  | Beschrijving Actief plaatsen   | Toegangskaders/ Criteria Actief plaatsen   | Streefnorm Actief plaatsen   | Budgetmogelijkheden Zorg thuis Actief plaatsen  |
|--|--|--|--|---|
| Prioriteit in classificaties. Classificaties staan op volgorde van prioriteit. | Er is een noodzaak tot opname, VPT of DTV maar dit kan nog tijdelijk worden uitgesteld zodat meer rekening kan worden gehouden met de voorkeur van de cliënt en/of zijn omgeving. Bijvoorbeeld door inzet van extra (ondoelmatige) overbruggingszorg. Of Door tijdelijk inzet van extra (ondoelmatige) zorg thuis kan opname worden voorkomen en blijft langer thuis wonen mogelijk. Afhankelijk van de urgentie, ontwikkeling(en) in de cliëntsituatie of het verlopen van de streefnorm, kan er minder rekening worden gehouden met de voorkeur van de cliënt en/of zijn omgeving. | Tijdelijke inzet van extra (overbruggings)zorg voorkomt een onveilige, onverantwoorde situatie voor de cliënt en/of zijn directe omgeving.   | Maximale streefnorm: 6 maanden.<br><br>Per classificatie is de streefnorm verder uitgewerkt. | Ruimere mogelijkheden voor inzet van extra (overbruggings)zorg, nachtzorg/ toezicht en/of begeleiding. De mogelijkheden voor extra budget zijn afhankelijk van de classificatie.  |
| 1. Dreigende crisis thuis  | De dreigende crisis (thuis) onderscheidt zich van de acute crisis door een geleidelijke wijziging of achteruitgang in de cliëntsituatie (of zijn omstandigheden/ context).<br>• De zorg thuis is voor langere duur niet verantwoord en doelmatig in te regelen, daarom is er noodzaak voor een vorm van verblijfszorg. De cliëntsituatie is thuis tijdelijk wel verantwoord te organiseren door inzet van extra (ondoelmatige) overbruggingszorg en/of mantelzorg en/of vrijwilligerszorg. Of.   | Er is sprake van een (toenemend) risico op het gevaarscriterium daarom is er meer noodzaak aan toezicht. Verder kan er sprake zijn van een toenemende overbelasting van de mantelzorg in de thuissituatie. De overbelaste thuissituatie is op termijn niet te compenseren. Door op korte termijn een opname te realiseren (binnen 6 of 13 weken) kan een crisissituatie worden voorkomen. Of. Door tijdelijk inzet van extra zorg zoals nachtzorg en/ of toezicht kan de | V&V: 0 - 6 weken<br>GZ: 0 - 13 weken<br>GGZ: 0 - 6 weken                                     | Ruimere mogelijkheden voor inzet van noodzakelijke (overbruggings)zorg thuis, inclusief toezicht. Dit op voorwaarde dat mantelzorg en/of vrijwilligerszorg niet (direct) kan worden ingezet of geen passende oplossing biedt. |



|  |  |   |  |   |
|--|--|---|--|---|
|  | <ul style="list-style-type: none"> <li>• Er is tijdelijk extra zorg thuis nodig om een dreigende crisis af te wenden en de thuissituatie te stabiliseren zodat bijvoorbeeld opname wordt voorkomen.</li> </ul>   | <p>thuissituatie gestabiliseerd worden, wordt de mantelzorg afdoende ontlast en kan bijvoorbeeld een opname worden voorkomen. Of</p> <p>Er is sprake van een indicatie voor een SGLVG of LVG zorgprofiel. Voor deze cliëntsituaties geldt dat het noodzakelijk behandeltraject op korte termijn (binnen 6 tot 13 weken) moet worden opgestart in een behandelinstelling.</p>  |  |   |
| 2. Niet passende zorg (zorgaanbieder)      | <p>De zorgaanbieder die nu (verblijfs)zorg levert aan de cliënt, kan geen passende zorg meer leveren door een gewijzigde cliëntsituatie.</p> <p>En/ of door de (gewijzigde) cliëntsituatie kan de veiligheid/ het gevoel van veiligheid voor andere bewoners niet goed geborgd worden. Er is geen sprake van een acute dreiging voor de cliënt en/ of zijn omgeving. Om kwaliteit van zorg en/ of de veiligheid van andere bewoners te borgen is overplaatsing noodzakelijk. In deze cliëntsituaties kan er geen sprake zijn van een eenzijdige zorgbeëindiging.</p> | <p>Door een gewijzigde cliëntsituatie is de huidige zorgaanbieder niet meer in staat om passende (verblijfs)zorg te leveren. De aanbieder kan laten zien/ motiveren dat de situatie via extra scholing, aanpassing leefomgeving of tijdelijke extra ondersteuning via experts bijvoorbeeld inzet van CCE niet is op te lossen.</p> <p>Deze status/ classificatie is ook van toepassing voor iemand die in een ADL-cluster verblijft waarbij is vastgesteld dat er, gezien de zorgvraag, een Wlz-recht ligt. De subsidieregeling ADL beschrijft dat iemand dan nog een redelijke termijn in een ADL-voorziening kan blijven wonen en gebruik kan maken van de ADL-assistentie.</p> | <p>VV: 0 - 6 weken<br/>GZ: 0 - 13 weken<br/>GGZ: 0 - 6 weken</p> | N.v.t.  |
| 3. Tijdelijk andere aanbieder bespreekbaar | <p>De cliënt heeft, gezien zijn situatie/ opnamebehoefte op korte termijn, geen</p>  | <p>Door de noodzaak tot opname binnen 6 maanden, is de cliënt bereid (tijdelijk) een plaats bij een andere zorgaanbieder</p>  | <p>0-6 maanden</p>   | <p>Ruimere mogelijkheden voor inzet van noodzakelijke zorg thuis (allen via directe zorg, inzet van toezicht is niet mogelijk).</p> |

|    |   |   |             |   |
|----|---|---|-------------|---|
|    | bezwaar tegen tijdelijke opname/ zorg van een andere (voorkeur)aanbieder. | <p>te accepteren. Dat geldt eventueel ook voor tijdelijke inzet van zorg thuis door een andere zorgaanbieder.</p> <p>In de situatie dat een cliënt tijdelijk een plaats heeft geaccepteerd bij een andere aanbieder om de wachtperiode te overbruggen, krijgt hij bij zijn voorkeuraanbieder (voorkeurlocatie) opnieuw de wachtstatus Actief plaatsen met de classificatie Voorkeuraanbieder leidend. De wachtstatus mag niet omgezet worden naar Wacht op voorkeur omdat er sprake is van overbruggingszorg. Bij gelijke cliënten met deze status, krijgen deze cliënten voorrang bij plaatsing.</p>   |             |   |
| 4. | Vorkeuraanbieder/ clientwens leidend                                      | <p>De cliënt wil, ondanks zijn situatie/ opnamebehoefte, graag vasthouden aan zijn voorkeuraanbieder. De cliënt wil, binnen de toegestane termijn, daarom zo lang mogelijk wachten op een zorgaanbod van zijn voorkeuraanbieder.</p> <p>Ondanks de noodzaak tot opname binnen 6 maanden houdt de cliënt zo lang mogelijk vast aan zijn voorkeuraanbieder (voorkeurlocatie). Overbruggingszorg thuis is ondoelmatig maar verantwoord te organiseren door tijdelijk inzet van extra, directe zorg. Of.</p> <p>Cliënt verblijft tijdelijk bij een andere aanbieder (niet zijn voorkeur) en wil blijven wachten op een plaats bij zijn voorkeuraanbieder.</p> | o-6 maanden | Ruimere mogelijkheden voor inzet van noodzakelijke zorg thuis (alleen directe zorg, inzet van toezicht is niet mogelijk). |

Tabel 3 Beschrijving wachtstatus Actief plaatsen

## 2.5.6.2 Rollen wachtstatus Actief plaatsen

| Classificatie Actief plaatsen   | Rol Zorgkantoor Actief plaatsen  | Rol Zorgaanbieder Actief plaatsen   | Verwachtingen cliënt Actief plaatsen   |
|---|--|---|--|
| <p>Prioriteit in classificaties. Classificaties staan op volgorde van prioriteit.</p> | <p>Het zorgkantoor heeft een proactieve rol en biedt (on)gevraagd actief ondersteuning na het binnenkomen van een mutatiebericht (altijd een actuele zorgtoewijzing aanwezig). Het zorgkantoor bewaakt dat er binnen de streefnorm een adequate oplossing wordt geregeld. Alternatieve mogelijkheden en eventuele vervolgstappen worden tijdig met betrokken partijen en de cliënt besproken. Het zorgkantoor neemt geen taken van de zorgaanbieder over als dat geen toegevoegde waarde heeft.</p> <p>De rol van het zorgkantoor is per classificatie verder uitgewerkt, daarbij kan er onderscheid zijn tussen cliëntsituaties zonder zorg en cliëntsituaties met enige vorm van zorg.</p> | <p>De voorkeuraanbieder zorgt voor een tijdige melding van de wachtstatus Actief Plaatsen via een mutatiebericht op de aanwezige zorgtoewijzing.</p> <p>De voorkeuraanbieder pakt de hoofdrol en vraagt actief om ondersteuning door het zorgkantoor als dat nodig is, dat kan ook voordat een zorgtoewijzing is ontvangen.</p> <p>Er wordt een duidelijk rolverdeling afgesproken tussen zorgaanbieder en zorgkantoor.</p> <p>De rol van de voorkeuraanbieder wordt per classificatie verder uitgewerkt.</p> | <p>De cliënt mag verwachten dat er zo lang mogelijk rekening wordt gehouden met zijn/haar wensen en/ of de wensen van de omgeving. Naarmate de noodzaak tot een adequate oplossing voor de cliëntsituatie toeneemt en/ of de streefnorm verstrijkt, is er een realistische verwachting dat de cliënt niet direct bij de voorkeuraanbieder terecht kan en (tijdelijk) een zorgaanbod van een andere zorgaanbieder accepteert. Als de cliënt dat wil blijft hij/ zij op de wachtlijst staan van zijn voorkeuraanbieder voor een zo spoedig mogelijke overplaatsing.</p> <p>De cliënt heeft de mogelijkheid om een aanbod van de voorkeuraanbieder te weigeren, ook als het aanbod conform zijn/ haar wens is. Bijvoorbeeld om een zwaarwegende reden in de cliëntsituatie. Weigering om andere redenen is maar zeer beperkt mogelijk en niet gewenst als er sprake is van inzet van ondoelmatige overbruggingszorg en/of er binnen 6 maanden geen nieuw aanbod verwacht wordt van de voorkeuraanbieder. In de laatste situatie kan in overleg met de cliënt de status en/of inzet van ondoelmatige overbruggingszorg worden aangepast.</p> |
| <p>1. Dreigende crisis (thuis)</p>  | <ul style="list-style-type: none"> <li>Binnen 5 werkdagen na ontvangst van deze status wordt contact gezocht met de voorkeuraanbieder als er tot die tijd nog geen onderlinge afstemming heeft plaatsgevonden.</li> </ul>  | <ul style="list-style-type: none"> <li>Is langdurig thuis wonen een passende, verantwoorde oplossing voor de cliëntsituatie? Dan doet de dossierhouder (DH) of coördinator zorg thuis (CZT) er alles aan om tijdig preventief in te grijpen óf om de thuissituatie te stabiliseren/ de-escaleren als dat nodig is. Dat kan door (tijdelijke) inzet van extra zorg, ondersteuning of toezicht thuis. Of eventueel door</li> </ul>  | <p>De cliënt mag verwachten dat partijen zich inspannen en zoveel mogelijk rekening houden met zijn wensen. Naarmate de noodzaak voor een adequate oplossing toeneemt, de streefnorm verstrijkt én duidelijk is dat de voorkeuraanbieder binnen de gestelde termijn</p>  |

|  |   |   |  |
|--|---|---|--|
|  | <ul style="list-style-type: none"> <li>• Verdere monitoring en opvolging is afhankelijk van de cliëntsituatie.</li> <li>• Het zorgkantoor kan om extra informatie vragen als er overbruggingszorg en/of toezicht geleverd wordt.</li> </ul>   | <p>een expertise team in te schakelen (bijvoorbeeld een COT of FACT, na overleg met crisisregisseur).</p> <ul style="list-style-type: none"> <li>• De CZT vraagt tijdig een aangepaste zorgtoewijzing (AAT) aan bij het zorgkantoor voor de extra zorg, ondersteuning of toezicht. Zo nodig schakelt de CZT hiervoor een andere aanbieder in. Als dat niet lukt wordt het zorgkantoor ingeschakeld om te helpen bij het zoeken naar een passende oplossing;</li> <li>• Is langdurig thuis wonen geen optie meer? Dan stemt de CZT hierover tijdig af met de DH. De DH gaat actief op zoek naar een plaats voor de cliënt. Het liefst binnen de eigen organisatie (aansluitend bij de voorkeur van de cliënt), maar eventueel ook buiten de organisatie als een oplossing op korte termijn niet gerealiseerd kan worden. Dit gebeurt in overleg met de cliënt. Zo nodig wordt het zorgkantoor ingeschakeld om te helpen bij het zoeken naar een passende oplossing;</li> <li>• De DH of CZT levert zo spoedig mogelijk een gewijzigde status Actief plaatsen en/of classificatie Dreigende crisis thuis aan om de cliëntsituatie bij het zorgkantoor in beeld te brengen. (Levert de CZT zelf al zorg dan is dit niet mogelijk, de status blijft dan In zorg);</li> <li>• De DH en CZT monitoren dat de situatie van de cliënt niet verslechterd en beoordelen continue welke zorg ingezet moet worden om de periode tot de opname voor de cliënt verantwoord te overbruggen.</li> </ul> | <p>geen passend zorgaanbod kan doen, houdt de cliënt er rekening mee dat hij (tijdelijk) een zorgaanbod accepteert van een andere aanbieder. Gezien de situatie/ inzet van ondoelmatige overbruggingszorg is het niet logisch dat een cliënt een passend zorgaanbod weigert. Tenzij de thuissituatie stabiliseert en inzet van ondoelmatige overbruggingszorg (toezicht) niet meer nodig is.</p> |
| <p>2. Niet passende zorg (zorgaanbieder)</p> | <ul style="list-style-type: none"> <li>• Binnen 10 werkdagen wordt contact gezocht met de voorkeuraanbieder om plaatsing binnen de norm door te spreken en samen naar een passende oplossing te kijken.</li> <li>• Verdere monitoring en opvolging is afhankelijk van de cliëntsituatie.</li> </ul> | <ul style="list-style-type: none"> <li>• Als de huidige zorgaanbieder vaststelt dat er geen passende zorg meer geboden kan worden aan een cliënt (ook niet met bijvoorbeeld inzet van een expertise-team of scholing) dan gaat de DH/CZT actief op zoek naar een (tijdelijk) beter passende zorgaanbieder. Zo nodig wordt hierbij het zorgkantoor ingeschakeld;</li> <li>• Woont een cliënt nog thuis en staat hij op een wachtlijst bij een DH? Is er geen sprake van een dreigende crisis thuis maar is een oplossing binnen 6-13 weken wel gewenst omdat thuis de zorg niet meer passend georganiseerd kan worden? Dan</li> </ul>  | <p>De cliënt mag verwachten dat bij de doorplaatsing zoveel mogelijk rekening wordt gehouden met zijn wensen. Naarmate de onveiligheid voor de cliënt zelf en/ of zijn omgeving bij de huidige zorgaanbieder toeneemt, zal dit de keuzevrijheid van de cliënt en/ of zijn omgeving (tijdelijk) beperken. Dat geldt ook voor de situatie dat de termijn van de streefnorm verstrijkt</p>          |

|   |  |  |   |
|---|--|--|---|
|   |  | <p>wijzig de DH de status naar Actief Plaatsen met classificatie Niet passende zorg (zorgaanbieder);</p> <ul style="list-style-type: none"> <li>• Is er een tijdelijke oplossing nodig en kan de cliënt daarna terugkeren naar de huidige zorgaanbieder? Dan wijzig de DH niet en blijft deze verantwoordelijk voor de cliënt;</li> <li>• Is er structureel een andere (intramuraal) oplossing nodig dan gaat de rol van DH/ CZT pas over naar de nieuwe voorkeuraanbieder als die de zorg aan de cliënt ook feitelijk gaat leveren. Tot die tijd blijft de huidige DH/ CZT dus verantwoordelijk voor een cliënt;</li> <li>• De toekomstige zorgaanbieder en de huidige zorgaanbieder (DH/ CZT) stemmen onderling af over de prognose voor overname van de zorg. Als de nieuwe zorgaanbieder niet direct kan starten met de zorg stuurt hij zo snel mogelijk de status Actief Plaatsen met classificatie Niet passende zorg (zorgaanbieder) naar het zorgkantoor;</li> <li>• Dreigt de cliëntsituatie te escaleren, is de verwachting dat er binnen de streefnorm geen (tijdelijke) oplossing is geregeld? Dan neemt de huidige zorgaanbieder contact op met het zorgkantoor.</li> </ul> | <p>Als de veiligheid (kwaliteit van zorg) voor de cliënt en/ of zijn medebewoners of personeel in het geding is, is het niet logisch/ acceptabel dat een passend zorgaanbod wordt geweigerd.</p>  |
| <p>3. Tijdelijk andere aanbieder bespreekbaar</p> | <p>Zonder zorg</p> <ul style="list-style-type: none"> <li>• Binnen 10 werkdagen na ontvangst van het indicatiebesluit(bericht) wordt contact gezocht met de voorkeuraanbieder en/of de cliënt om te bespreken waarom er nog geen Wlz-zorg wordt ingezet of overbruggingszorg is aangevraagd. Daarnaast wordt samen met de cliënt, de mogelijkheid besproken voor tijdelijke plaatsing bij een andere zorgaanbieder binnen de streefnorm.</li> <li>• Verdere monitoring en opvolging is afhankelijk van de cliëntsituatie.</li> </ul> <p>Met zorg</p> | <ul style="list-style-type: none"> <li>• Als duidelijk is dat een cliënt niet meer (volledig) thuis kan wonen vraagt de CZT zo nodig een passende zorgtoewijzing aan (bijvoorbeeld voor verblijfszorg, VPT of DTV);</li> <li>• Is wijziging van leveringsvorm binnen 6 maanden nodig? Dan levert de DH de status Actief Plaatsen aan. Geeft de cliënt direct aan dat het geen probleem is als een andere aanbieder die zorg tijdelijk gaat leveren? Dan vult de DH de classificatie Tijdelijk andere aanbieder bespreekbaar;</li> <li>• Dat geldt ook voor de situatie dat de cliënt wacht op zijn voorkeuraanbieder maar die niet binnen de streefnorm de gewenste zorg kan leveren. De voorkeuraanbieder zoekt dan in overleg met de cliënt tijdig een (tijdelijke) passende plaats binnen de eigen organisatie of elders in de (sub)regio.</li> </ul>   | <p>De cliënt mag verwachten dat er zoveel mogelijk rekening wordt gehouden met zijn wensen/ voorkeuraanbieder. Ook als de cliënt (direct) heeft aangegeven dat een tijdelijke plek bij een andere aanbieder bespreekbaar is.</p> <p>De cliënt kan een passend zorgaanbod om zwaarwegende redenen weigeren (afhankelijk van de situatie kan dat vaker dan 1 keer). Een cliënt mag een zorgaanbod ook weigeren omdat het aanbod niet conform zijn/ haar wens is én de verwachting is dat binnen de streefnorm nog een zorgaanbod gedaan kan worden (voor een tijdelijke zorgaanbieder) die hierop beter aansluit. Is dat vooruitzicht er niet dan is het niet</p> |

|  |   |   |   |
|--|---|---|---|
|  | <ul style="list-style-type: none"> <li>• Binnen 3 maanden na ontvangst van de status wordt (nogmaals) contact gezocht met de voorkeuraanbieder om de haalbaarheid van plaatsing binnen de norm door te spreken en eventueel samen met de cliënt naar een tijdelijke oplossing bij een andere aanbieder te kijken.</li> <li>• Binnen 2 - 3 maanden controleert het zorgkantoor bij de cliënt of de beschreven cliëntsituatie juist is en of het plaatsingsproces nog naar wens loopt.</li> <li>• Het zorgkantoor kan om extra informatie vragen als er overbruggingszorg geleverd wordt.</li> </ul>  | <p>De cliëntsituatie kan daarbij ingebracht worden in regionaal georganiseerde overlegtafels en/of hierover kan afstemming worden gezocht met het zorgkantoor.</p> <ul style="list-style-type: none"> <li>• De voorkeuraanbieder schakelt actief met het zorgkantoor bij knelpunten en/of bij een ondersteuningsvraag. Dit gebeurt zo snel mogelijk als een knelpunt bekend is;</li> <li>• Zodra een cliënt via een tijdelijke zorgaanbieder zijn zorg krijgt, wijzigt de DH de classificatie weer naar Voorkeuraanbieder leidend bij (een ongewijzigde) wachtstatus Actief plaatsen.</li> </ul>  | <p>logisch/ acceptabel dat bij de status Actief plaatsen een aanbod geweigerd wordt. Gezien de status en eventuele inzet van ruime (ondoelmatige) overbruggingszorg is plaatsing binnen de streefnorm het uitgangspunt. Een weigering kan reden zijn om, in overleg met de cliënt, de status aan te passen.</p>   |
| <p>4. Voorkeur-aanbieder/ cliëntwens leidend</p> | <p>Zonder zorg</p> <ul style="list-style-type: none"> <li>• Binnen 10 werkdagen na ontvangst van het indicatiebesluit(bericht) wordt contact gezocht met de voorkeuraanbieder en/of cliënt om de thuissituatie door te spreken. Daarin wordt ook besproken waarom er nog geen Wlz-zorg wordt ingezet of overbruggingszorg is aangevraagd. Daarnaast wordt samen met de cliënt de mogelijkheid besproken voor plaatsing binnen de streefnorm bij de voorkeuraanbieder.</li> <li>• Verdere monitoring en opvolging is afhankelijk van de cliëntsituatie.</li> </ul> <p>Met zorg</p> <ul style="list-style-type: none"> <li>• Binnen 3 maanden na ontvangst van de status wordt (nogmaals) contact gezocht met de voorkeuraanbieder om de haalbaarheid van plaatsing binnen de norm door te</li> </ul> | <ul style="list-style-type: none"> <li>• Als duidelijk is dat een cliënt niet meer (volledig) thuis kan wonen vraagt de CZT zo nodig een passende zorgtoewijzing aan (bijvoorbeeld voor verblijfszorg, VPT of DTV);</li> <li>• Is wijziging van leveringsvorm binnen 6 maanden nodig? Dan levert de DH de status Actief Plaatsen aan. Geeft de cliënt aan dat hij voorlopig alleen bij zijn voorkeuraanbieder op de wachtlijst wil? Dan vult de DH de classificatie Voorkeuraanbieder leidend;</li> <li>• De DH overlegt periodiek met de cliënt over de plaatsingsmogelijkheden bij zijn voorkeurlocatie en schetst hierover een eerlijk perspectief. Hij bespreekt ook direct met de cliënt dat als plaatsing niet mogelijk is binnen 6 maanden, dat er voor de cliënt dan een tijdelijke andere aanbieder wordt geregeld. De cliënt kan hier dan tijdig in meedenken en zelf eventueel een tijdelijke zorgaanbieder zoeken;</li> <li>• Blijkt op korte termijn (toch) geen perspectief voor plaatsing bij zijn voorkeurlocatie, dan zoekt de voorkeuraanbieder (nogmaals) contact met de cliënt. Dat gebeurt uiterlijk 3 maanden voor het verstrijken van de streefnorm.</li> <li>• In overleg met de cliënt zoekt de voorkeuraanbieder een (tijdelijke) passende plaats binnen de eigen organisatie of</li> </ul> | <p>In de situatie van de cliënt is opname noodzakelijk, maar opname kan tijdelijk uitgesteld worden door de inzet van overbruggingszorg. Er wordt rekening gehouden met de wensen van de cliënt, maar naarmate de noodzaak tot opname toeneemt en de tijd verstrijkt betekent dit dat de cliënt niet direct bij de voorkeuraanbieder terecht kan.</p> <p>De cliënt kan niet onbeperkt een aanbod weigeren als het aanbod conform de wens is. Bij een 2e weigering kan in overleg met de cliënt de status aangepast worden (behalve bij een zwaarwegende reden).</p> |

spreken en samen eventueel naar een (tijdelijke) oplossing te kijken.

- Binnen 2 - 3 maanden controleert het zorgkantoor bij de cliënt of de beschreven cliëntsituatie juist is en of het plaatsingsproces naar wens loopt.
- Het zorgkantoor kan om extra informatie vragen als er extra overbruggingszorg geleverd wordt.

elders in de (sub)regio (afstemming in de regiotafels) en stemt over de mogelijkheden actief af met de cliënt. De DH wijzigt de classificatie naar Tijdelijk andere aanbieder bespreekbaar;

- De voorkeuraanbieder schakelt actief met het zorgkantoor bij knelpunten en/of bij een ondersteuningsvraag. Dit gebeurt zo snel mogelijk als een knelpunt bekend is.
- Zodra een cliënt via een tijdelijke zorgaanbieder zijn zorg krijgt, wijzigt de DH de classificatie naar Voorkeuraanbieder leidend bij (een ongewijzigde) wachtstatus Actief plaatsen. Is de cliënt tevreden met een andere zorgaanbieder dan wordt de cliënt overgeplaatst, wijzigt de DH en wordt de cliënt van wachtlijst gehaald bij de oorspronkelijke voorkeuraanbieder. Had een cliënt de status Urgent plaatsen en is die niet direct bij zijn voorkeuraanbieder geplaatst dan geldt dezelfde werkwijze maar dan wijzigt de status van Urgent plaatsen naar Actief plaatsen met classificatie Voorkeuraanbieder leidend.

Tabel 4 Rollen wachtstatus Actief plaatsen

## 2.5.7 Wachtstatus Wacht op voorkeur: beschrijving en rollen

### 2.5.7.1 Beschrijving wachtstatus Wacht op voorkeur

| Classificaties<br>Wacht op voorkeur        | Beschrijving Wacht op voorkeur  | Toegangskaders/<br>Criteria<br>Wacht op voorkeur  | Streefnorm<br>Wacht op voorkeur   | Budgetmogelijkheden<br>Wacht op voorkeur   |
|--|---|---|---|--|
| Géén prioriteit in volgorde classificaties | Er is sprake van een opnamewens of een wens voor VPT, DTV of logeren binnen de normtijd. De voorkeur/wens van de cliënt is bepalend.  | De zorg thuis kan verantwoord worden geregeld. Inzet van zorg past binnen de (extra) budgetmogelijkheden. Toezicht is niet nodig en geen onderdeel van de zorginzet.<br>De cliënt is bereid een aanbod binnen 12 maanden te accepteren als zijn voorkeuraanbieder hiervoor binnen deze termijn een passend voorstel doet. Ofwel de cliënt is bereid binnen 12 maanden te verhuizen. Als de voorkeuraanbieder niet in staat is om binnen 12 maanden een passende plaats aan te bieden is dat voor de cliënt geen bezwaar. Ofwel de cliënt accepteert dan op voorhand een langere wachttijd. Ook als dit bijvoorbeeld 1,5 tot 2 jaar kan duren.<br>Is een cliënt niet bereid om binnen 12 maanden te verhuizen, dan is de status Wacht uit voorzorg van toepassing. | Streefnorm:<br>0 - 12 maanden<br><br>Streefnorm is bij deze status voor alle classificaties gelijk. | Er kan geen (tijdelijke) extra ophoging voor zorg thuis worden aangevraagd, anders dan de bestaande toeslagen voor zorg thuis. |
| Specifieke locatie/ gespecialiseerde zorg  | Cliënt wil wachten op een locatie bij zijn voorkeuraanbieder omdat die de gewenste gespecialiseerde (verblijfs)zorg kan leveren. Het wachten veroorzaakt geen onverantwoorde thuissituatie omdat de noodzakelijke zorg en begeleiding passend kan worden ingeregeld.  | Voor de acceptatie van een aanbod voldoet de zorgaanbieder aan de gewenste gespecialiseerde zorg waar de cliënt behoefte aan heeft.   | 0-12 maanden  | N.v.t.   |
| Doorstroom naar geclusterd wonen VPT       | Cliënt wil binnen een geclusterde woonvorm wonen en VPT ontvangen, maar er is nog geen woning beschikbaar. Formeel maakt het huren van een woning (zelfstandig wonen) geen onderdeel uit van de Wlz. Het niet beschikbaar zijn van een woning verklaart in deze situatie de wachtlijstproblematiek. Niet het wachten op VPT bij zijn voorkeuraanbieder. | Wil een cliënt graag VPT krijgen maar heeft zijn voorkeuraanbieder hiervoor een wachtlijst (en ligt er géén relatie met de beschikbaarheid van een woonvorm)? Dan wordt bij de leveringsvorm VPT, de wachtstatus Wacht op voorkeur aangeleverd met de classificatie die dan het best passend is. Bijvoorbeeld: Geen aanvullende wensen.   | 0-12 maanden  | N.v.t.   |
| Logeren                                    | Cliënt wil graag logeren bij zijn voorkeur-aanbieder maar die heeft een wachtlijst. Logeren is onderdeel  | N.v.t.  | 0-12 maanden  | N.v.t.   |



|                                 |   |        |              |        |
|---------------------------------|---|--------|--------------|--------|
|                                 | <p>van het MPT en is binnen het MPT niet onderscheidend weer te geven.</p> <p>Via deze classificatie kan de behoefte aan logeren zichtbaar worden gemaakt.</p> <p>Let op: krijgt een cliënt zijn zorg thuis van dezelfde zorgaanbieder (zelfde agb-code) als waar hij wil gaan logeren? Dan kan iemand bij deze zorgaanbieder (zelfde agb-code) niet gelijktijdig zorg thuis krijgen (MPT met status In zorg) én op de wachtlijst staan voor logeren (MPT met wachtstatus).</p> |        |              |        |
| Specifieke geografische redenen | Cliënt wil wachten op zorgaanbod in een specifieke geografische regio. Bijvoorbeeld omdat zijn familie daar woont of omdat hij terug wil naar de regio waar hij oorspronkelijk vandaan komt. Cliënt heeft een voorkeuraanbieder maar heeft staat open voor een alternatief (andere zorgaanbieder is bespreekbaar).  | N.v.t. | 0-12 maanden | N.v.t. |
| Specifieke locatie/ woonwens    | Cliënt wil wachten op een verblijfslocatie bij zijn voorkeuraanbieder die voldoet aan zijn/haar woonwensen. Bijvoorbeeld de mogelijkheid om een huisdier mee te nemen of ligging in een bepaalde wijk van een stad.   | N.v.t. | 0-12 maanden | N.v.t. |
| Partneropname                   | Cliënt wil wachten totdat hij/zij samen met óf bij zijn/haar partner kan worden opgenomen bij hun voorkeuraanbieder.  | N.v.t. | 0-12 maanden | N.v.t. |
| Geen aanvullende wens(en)       | Cliënt wil wachten tot er plaats is bij zijn voorkeuraanbieder en heeft daarbij verder geen aanvullende (woon)wensen.   | N.v.t. | 0-12 maanden | N.v.t. |

Tabel 5 Beschrijving wachtstatus Wacht op voorkeur

## 2.5.7.2 Rollen wachtstatus Wacht op voorkeur

| Classificaties Wacht op voorkeur           | Rol Zorgkantoor Wacht op voorkeur   | Rol Zorgaanbieder Wacht op voorkeur  | Verwachtingen cliënt Wacht op voorkeur   |
|--|---|--|--|
| Géén prioriteit in volgorde classificaties | <p>Het zorgkantoor heeft een actieve houding en biedt (on)gevraagd ondersteuning aan na het binnenkomen van een mutatiebericht (altijd een actuele zorgtoewijzing aanwezig). Daarnaast bewaakt het zorgkantoor dat voor de cliëntsituaties een adequate oplossing is gevonden binnen de streefnorm. Het zorgkantoor neemt geen werkzaamheden van de zorgaanbieder over als dat geen toegevoegde waarde heeft. De rol van het zorgkantoor is voor alle classificaties bij deze status verder gelijk (en wordt daarom niet per classificatie apart beschreven).</p> <p>Zonder zorg</p> <ul style="list-style-type: none"> <li>• Binnen 4 weken na ontvangst van het indicatiebesluit(bericht) wordt contact gezocht met de cliënt en/of de voorkeuraanbieder om te bespreken waarom er nog geen Wlz-zorg wordt ingezet of overbruggingszorg is aangevraagd.</li> <li>• Afhankelijk van de reden wordt een nieuw contactmoment afgesproken.</li> </ul> <p>Met Zorg</p> <ul style="list-style-type: none"> <li>• Uiterlijk na 9 maanden wordt contact gezocht met de cliënt en/of de voorkeuraanbieder om de stand van zaken door te spreken als de cliënt de toegewezen zorg nog niet volledig ontvangt. Als de cliënt heeft aangegeven dat een langere wachttijd bij zijn voorkeuraanbieder acceptabel is, dan maakt het zorgkantoor hiervan een aantekening in het cliëntdossier.</li> </ul> | <p>De voorkeuraanbieder zorgt binnen 5 werkdagen na ontvangst van de zorgtoewijzing voor een mutatiebericht met de status Wacht op voorkeur als de gevraagde zorg niet direct geleverd kan worden en de zorgvraag van de cliënt niet dringend is.</p> <p>Na ontvangst van de 1e zorgtoewijzing heeft een DH/CZT hiervoor maximaal 10 werkdagen omdat eerst met de cliënt besproken moet worden wat zijn situaties is en zijn zorgbehoefte/wens. Met de cliënt wordt besproken wat zijn wensen zijn. De classificatie bij de wachtstatus wordt daarop ingevuld.</p> <p>Kan een zorgaanbieder de cliënt niet bereiken? Dan wordt een mutatie-bericht gestuurd met de wachtstatus Wacht op voorkeur en classificatie Geen aanvullende wensen. Zolang er geen contact is geweest blijft de cliënt zo in beeld op de wachtlijst van de zorgaanbieder. De zorgaanbieder registreert in het cliëntdossier waarom het niet gelukt is om binnen de gestelde termijn met de cliënt af te stemmen.</p> <p>Bij deze status pakt de voorkeuraanbieder de hoofdrol en vraagt waar nodig actief ondersteuning door het zorgkantoor. Er wordt dan eventueel een duidelijke rolverdeling afgesproken. De voorkeuraanbieder monitort doorlopend of de cliëntsituatie thuis nog verantwoord is. En past zo nodig de wachtstatus bij de cliënt aan.</p> <p>De DH/CZT bespreekt met een cliënt vooraf dat deze status betekent dat, bij een passend aanbod, opname binnen 1</p> | <p>Voor alle classificaties bij de status Wacht uit voorzorg geldt dat de cliënt zijn wens(en) kan aangeven en dat de cliënt mag verwachten dat zijn wens leidend is.</p> <p>De cliënt woont thuis, de situatie is verantwoord en de ingezette zorg is doelmatig. De cliënt wil graag binnen 12 maanden opgenomen worden bij de voorkeuraanbieder. Als er geen zicht is op opname binnen 12 maanden worden eventuele alternatieven besproken met de cliënt. Dat kan zijn:</p> <p>Of langer wachten bij zijn voorkeuraanbieder, een cliënt mag bij deze status een tijdelijke overbruggingsplek bij een andere zorgaanbieder dus weigeren. Een cliënt mag niet onbeperkt een aanbod van de voorkeuraanbieder weigeren. Dat is bijvoorbeeld wel denkbaar wanneer het aanbod veel eerder komt dan verwacht of niet aan bepaalde wensen voldoet.</p> <p>Of eventueel een andere zorgaanbieder zoeken.</p> <p>Voor de classificatie Partneropname geldt aanvullend dat het kan betekenen dat de cliënt en partner niet gelijktijdig kunnen worden opgenomen/ niet direct bij elkaar</p> |

- Afhankelijk van de cliëntsituatie wordt een nieuw contactmoment afgesproken.

jaar zal plaatsvinden. Tenzij er zwaarwegende redenen zijn om het aanbod niet te accepteren. (Bij kinderen is beperkte uitloop mogelijk bijvoorbeeld vanwege een gewenningsperiode voor kinderen).

Als een cliënt niet akkoord gaat met een passend aanbod of de zorgaanbieder heeft het idee dat een cliënt niet bereid is te verhuizen, dan wordt met de cliënt besproken of de status Wacht uit voorzorg voorlopig passender is (of eventueel de leveringsstatus Einde zorg als een cliënt toch niet wil verhuizen). Bij beide statussen vervalt de opgebouwde wachttijd, dit wordt met de cliënt besproken.

#### Zonder zorg

- De voorkeuraanbieder vraagt overbruggingszorg aan of stelt vast dat de client dit niet wenst en dat de situatie thuis, zonder zorginzet, verantwoord is. En controleert hierbij of er feitelijk geen Wlz-zorg wordt ingezet vanuit de andere domeinen.
- De voorkeuraanbieder neemt periodiek (maandelijks) contact op met de cliënt om de thuissituatie zonder zorg te volgen. Zo nodig wordt er overbruggingszorg thuis aangevraagd en/of de status met bijbehorende classificatie aangepast.
- De voorkeuraanbieder bespreekt uiterlijk na 9 maanden met de cliënt welke alternatieven er (nodig) zijn als er geen zicht is op tijdige plaatsing.

#### Met zorg

- De voorkeuraanbieder heeft een signaleringsfunctie vanuit de overbruggingszorg (zelf of via CZT) over de juiste status en classificatie.
- De voorkeuraanbieder bespreekt rond de 9 maanden met de cliënt welke alternatieven als er geen zicht is op tijdige plaatsing.

kunnen wonen. Dit is afhankelijk van de situatie en de zorgzwaarte in de thuissituatie.

De cliënt kan niet onbeperkt een aanbod weigeren als het aanbod conform zijn wens is. Bij een 2e weigering wordt in overleg met de cliënt eventueel de status aangepast naar Wacht uit voorzorg (behalve bij een zwaarwegende reden).

Tabel 6 Rollen wachtstatus Wacht op voorkeur

## 2.5.8 Wachtstatus Wacht uit verzorg: beschrijving en rollen

### 2.5.8.1 Beschrijving wachtstatus Wacht uit verzorg

| Classificaties<br>Wacht uit verzorg        | Beschrijving Wacht uit verzorg   | Toegangskaders/ Criteria<br>Wacht uit verzorg  | Streefnorm<br>Wacht uit verzorg | Budgetmogelijkheden   |
|--|--|--|---------------------------------|---|
| Géén prioriteit in volgorde classificaties | De cliënt woont thuis en heeft geen directe wens voor een andere vorm van zorg. De thuissituatie is verantwoord maar de cliënt wil graag uit verzorg op een wachtlijst staan en daardoor in beeld zijn bij de voorkeuraanbieder (vangnetfunctie). De cliënt bouwt geen wachttijd op bij deze status.<br>Bij deze status zijn de voorkeur/ wens(en) van de cliënt bepalend. | Cliënt wil voorlopig nog geen (verblijfs)zorg of alleen zorg thuis. De situatie thuis is verantwoord. De noodzakelijke Wlz-zorg en begeleiding kan passend worden ingeregeld en past binnen de budgetmogelijkheden. Cliënt wil voor de zekerheid op een wachtlijst staan voor een eventueel toekomstige zorgvraag voor verblijfszorg, (geclusterd wonen) VPT of DTV. | N.v.t.                          | Bestaande toeslagen voor zorg thuis.<br>Er kan geen tijdelijke ophoging voor zorg thuis worden aangevraagd, aanvullend op de toeslagen voor zorg thuis. |
| Specifieke locatie/ gespecialiseerde zorg  | Cliënt staat uit verzorg op de wachtlijst bij zijn voorkeuraanbieder voor een locatie die gespecialiseerde verblijfszorg, VPT of DTV kan leveren. De cliënt heeft een zorgbehoefte/ wens voor deze gespecialiseerde zorg. Wlz-zorg thuis is adequaat ingeregeld.   | Een eventueel toekomstig zorgaanbod moet voldoen aan de voorwaarden voor de gewenste, gespecialiseerde zorg.   | N.v.t.                          | N.v.t.  |
| Doorstroom naar geclusterd wonen VPT       | Cliënt wil zijn zorg in de toekomst mogelijk via een VPT binnen een geclusterde woonvorm ontvangen (zelfstandig wonen). En heeft daarbij een wens voor een bepaalde geclusterde woonvorm waarbij het VPT geleverd wordt door zijn voorkeuraanbieder.   | Wil een cliënt graag in de toekomst VPT ontvangen van zijn voorkeuraanbieder (en ligt er géén relatie met de beschikbaarheid van een woonvorm)? Dan wordt bij de leveringsvorm VPT, de wachtstatus Wacht uit verzorg aangeleverd met de classificatie die dan het best passend is. Bijvoorbeeld: Geen aanvullende wensen.  | N.v.t.                          | N.v.t.  |
| Logeren                                    | Cliënt wil in de toekomst mogelijk gebruik maken van logeren. Logeren is onderdeel van het MPT en is binnen het MPT niet onderscheidend weer te geven. Via deze classificatie kan de toekomstige wens voor logeren zichtbaar worden gemaakt bij zijn voorkeuraanbieder.  |  | N.v.t.                          | N.v.t.  |

|                                 |  |        |        |        |
|---------------------------------|--|--------|--------|--------|
|                                 | Let op: krijgt een cliënt zijn zorg thuis/ MPT van dezelfde zorgaanbieder (zelfde agb-code) als waar hij in de toekomst wil gaan logeren? Dan kan iemand bij deze zorgaanbieder (zelfde agb-code) niet gelijktijdig zorg thuis krijgen (MPT met status In zorg) én op de wachtlijst staan voor logeren (MPT met wachtstatus).  |        |        |        |
| Specifieke geografische redenen | Cliënt wil in de toekomst mogelijk zijn zorgbehoefte verzilveren in een specifieke geografische regio omdat zijn familie daar bijvoorbeeld woont of omdat hij terug wil naar de regio waar hij oorspronkelijk vandaan komt. Cliënt heeft een voorkeur aangegeven maar dit mag ook een andere zorgaanbieder zijn. De cliënt en staat open voor een alternatief (dit is bespreekbaar). | N.v.t. | N.v.t. | N.v.t. |
| Specifieke locatie / woonwens   | Cliënt wil in de toekomst mogelijk verblijfszorg ontvangen bij zijn voorkeuraanbieder, op een locatie die voldoet aan zijn specifieke woonwensen. Bijvoorbeeld ligging in een buitengebied of bepaald dorp.  | N.v.t. | N.v.t. | N.v.t. |
| Partneropname                   | Cliënt wil in de toekomst mogelijk samen met zijn/haar partner óf bij zijn/haar partner opgenomen worden bij hun voorkeuraanbieder.  | N.v.t. | N.v.t. | N.v.t. |
| Geen aanvullende wens(en)       | Cliënt wil in de toekomst mogelijk zorg van zijn voorkeuraanbieder en heeft daarbij verder geen aanvullende (woon)wensen.  | N.v.t. | N.v.t. | N.v.t. |

Tabel 7 Beschrijving wachtstatus Wacht uit voorzorg

### 2.5.8.2 Rollen wachtstatus Wacht uit voorzorg

| Classificaties<br>Wacht uit<br>voorzorg           | Rol Zorgkantoor Wacht uit voorzorg   | Rol Zorgaanbieder Wacht uit voorzorg   | Verwachtingen cliënt Wacht uit<br>voorzorg   |
|---|--|--|--|
| <p>Géén prioriteit in volgorde classificaties</p> | <p>Het zorgkantoor neemt bij inzet van zorg geen actieve houding aan, maar is wel alert op eventuele veranderingen die gemeld worden door de cliënt, zijn vertegenwoordiger of betrokken zorgaanbieder(s). De rol van het zorgkantoor is voor alle classificaties bij deze status verder gelijk (en wordt daarom niet per classificatie apart beschreven).</p> <p>Zonder zorg</p> <ul style="list-style-type: none"> <li>• Binnen 4 weken na ontvangst van het indicatiebesluit(bericht) wordt contact gezocht met de cliënt en/of zijn voorkeuraanbieder. Het zorgkantoor gaat in dit gesprek na of het klopt dat de cliënt nog geen Wlz-zorg ontvangt of nodig heeft.</li> <li>• Afhankelijk van de reden wordt een nieuw contactmoment afgesproken.</li> </ul> <p>Met zorg</p> <ul style="list-style-type: none"> <li>• Het zorgkantoor informeert de cliënt jaarlijks via e-mail/ brief of neemt met de cliënt contact op om te informeren of de situatie ongewijzigd is;</li> <li>• Het zorgkantoor bespreekt jaarlijks de cliënten op de lijst Wacht uit voorzorg met de zorgaanbieder.</li> </ul> | <p>De voorkeuraanbieder zorgt binnen 5 werkdagen na ontvangst van de zorgtoewijzing voor een mutatiebericht met de status Wacht uit voorzorg als de gevraagde zorg voorlopig niet geleverd hoeft te worden maar iemand wel in beeld wil blijven bij de voorkeuraanbieder. Na ontvangst van de 1e zorgtoewijzing heeft een DH/ CZT hiervoor maximaal 10 werkdagen, omdat eerst met de cliënt besproken moet worden wat zijn situaties is en zijn zorgbehoefte/wens (en). Met de cliënt wordt ook besproken wat zijn eventuele toekomstige wensen zijn. De classificatie bij de wachtstatus wordt daarop ingevuld.</p> <p>Kiest de cliënt voor de status Wacht uit voorzorg dan vertelt de zorgaanbieder dat er geen wachttijd wordt opgebouwd bij deze status.</p> <p>De voorkeuraanbieder monitort periodiek of de cliëntsituatie thuis nog verantwoord is. De frequentie hiervan wordt afgestemd met de cliënt en is afhankelijk van de cliëntsituatie. Uitgangspunt is dat dit contact minimaal 2x per jaar plaats vindt, tenzij met de cliënt hierover een andere afspraak wordt gemaakt (bijvoorbeeld zelf initiatief nemen).</p> <p>De voorkeuraanbieder pakt de hoofdrol en vraagt waar nodig actief ondersteuning door het zorgkantoor. Er wordt dan een duidelijk rolverdeling afgesproken.</p> <p>Zonder zorg</p> <ul style="list-style-type: none"> <li>• De voorkeuraanbieder zorgt voor reguliere zorg of stelt vast dat de client dit niet wenst en dat de situatie thuis verantwoord is zonder zorginzet. En controleert hierbij of er feitelijk geen Wlz-zorg wordt ingezet vanuit de andere domeinen.</li> </ul> | <p>Voor alle classificaties bij de status Wacht uit voorzorg geldt dat de cliënt mag verwachten dat zijn wens(en) leidend zijn.</p> <p>De cliënt mag verwachten dat de voorkeur-aanbieder regelmatig contact opneemt om zijn situatie te bespreken. De cliënt en de zorgaanbieder stemmen samen af wat hiervoor een passende frequentie is gezien de cliëntsituatie. De cliënt kan bij een opnamewens/ gewijzigde zorgvraag ook zelf contact opnemen met de voorkeuraanbieder.</p> |

- De voorkeuraanbieder neemt periodiek contact op met de cliënt om de thuissituatie zonder zorg te volgen. Hij maakt hierover concrete afspraken met de cliënt. De cliënt kan daarbij ook zelf het initiatief nemen.
- Bij wijzingen in de zorgvraag wordt zo nodig (overbruggings)zorg thuis aangevraagd en/of de status met bijbehorende classificatie aangepast.

#### Met zorg

- De voorkeuraanbieder heeft een signaleringsfunctie vanuit de reguliere zorg (zelf of via de CZT) over de juiste status en classificatie. Iemand kan namelijk gelijktijdig zorg thuis ontvangen vanuit de Wlz én Uit voorzorg op een wachtlijst staan voor bijvoorbeeld leveringsvorm Verblijf of DTV.

Tabel 8 Rollen wachtstatus Wacht uit voorzorg

### 2.5.9 Aanvullend wachtlijstbeheer zorgkantoor

Aanvullend op de beschreven rol bij de diverse statussen, voert het zorgkantoor nog de volgende stappen uit in het wachtlijstbeheer:

- Kan, na indicatiestelling niet meteen een zorgtoewijzing worden aangemaakt omdat bijvoorbeeld de voorkeuraanbieder nog niet bekend is, dan krijgt een cliënt op de (landelijke) wachtlijst automatische de wachtstatus Actief plaatsen. Dat gebeurt omdat er nog geen status bekend is;
- Bij een cliënt waarvoor het zorgkantoor nog geen zorgtoewijzing kan aanmaken omdat zijn keuze(s) niet bekend zijn, registreert het zorgkantoor tijdelijk dat hij afziet van zorg. Dit gebeurt uiterlijk 3 weken na ontvangst van het indicatiebesluitbericht. Deze registratie wordt vertaald naar de wachtstatus Wacht uit voorzorg. Het zorgkantoor blijft deze cliënt volgen aan de hand van de toegekende status;
- Blijkt uit het contact dat het zorgkantoor met de cliënt heeft, dat hij voorlopig afziet van Wlz-zorg én wordt er geen beroep gedaan op zorg uit een ander domein die feitelijk onder de Wlz valt? Dan krijgt deze cliënt in het landelijke wachtlijstbericht (AW317) ook de status Wacht uit voorzorg. Ontbreekt in deze situatie nog een zorgtoewijzing, dan vult het zorgkantoor daarvoor handmatig informatie in het eigen systeem ('Ziet af van zorg'). In alle andere gevallen wordt een status via het berichtenverkeer gemeld door de betrokken zorgaanbieder(s);
- Het zorgkantoor maakt met wachtende cliënten afspraken over zorgbemiddeling en de wijze en frequentie voor vervolcontact. Hierbij wordt rekening gehouden met de wens van zelfregie door de cliënt (de cliënt neemt zelf contact op met het zorgkantoor als dit nodig is) en de wijze waarop de CZT of DH hun rol invullen (ervaring cliënt);
- Heeft een cliënt Wlz-zorg gehad maar zijn er op een bepaald moment geen actuele zorgtoewijzingen meer omdat de zorg is afgesloten? En is er nog sprake van een geldig indicatiebesluit, dan neemt het zorgkantoor contact op met de cliënt om na te gaan of er echt geen Wlz-zorg meer nodig is. Als er geen Wlz-zorg nodig is vult het zorgkantoor dit handmatig in het systeem (Ziet af van zorg). Hierdoor komt een cliënt niet opnieuw op de landelijke wachtlijst met de status Actief plaatsen, maar met de status Wacht uit voorzorg (zie paragraaf 2.5.3 voor de procesafspraken);
- Het zorgkantoor is verantwoordelijk voor tijdige en juiste aanlevering van informatie aan het Zorginstituut voor publicatie van de landelijke wachtlijstinformatie (AW317-bericht). Dit gebeurt iedere maand.



## 2.6 Leveringsstatussen In zorg en Einde zorgvraag

Naast de statussen Urgent plaatsen, Actief plaatsen, Wacht op voorkeur en Wacht uit voorzorg zijn er nog 2 andere statussen. Dit zijn de statussen In zorg en Einde zorgvraag. Bij deze statussen wordt er niet gewacht op zorg. Deze statussen geven de situatie rondom de zorglevering weer. De iWlz-term Leveringsstatus is daarom een logische term.

### 2.6.1 Leveringsstatus In Zorg

De leveringsstatus In zorg levert een zorgaanbieder altijd aan via een Melding aanvang zorg bericht (MAZ/ AW35-bericht). Dat wordt zo snel mogelijk gedaan na start van de zorglevering bij een cliënt op de daarvoor toegewezen leveringsvorm.

| iWlz bericht | MAZ (AW35-bericht)   |
|--------------|--|
| MAZ          | <ul style="list-style-type: none"><li>• Een MAZ wordt per toegewezen leveringsvorm geplaatst</li><li>• Een MAZ wordt aangeleverd als de zorglevering op de toegewezen leveringsvorm start (of is gestart) en er een actuele, passende zorgtoewijzing aanwezig is;</li><li>• Een MAZ kan <b>niet</b> worden aangeleverd met een datum in de toekomst (dit voorkomt eventueel onterecht of te vroeg opstarten van de eigen bijdrage heffing door het CAK);</li><li>• Is er nog geen passende zorgtoewijzing aanwezig, maar is de zorg al wel gestart? Dan wordt de MAZ zo snel mogelijk aangeleverd na ontvangst van de zorgtoewijzing;</li><li>• De MAZ bevat een veld om de sleuteldatum door te geven. Dit veld wordt specifiek gevuld bij leveringsvorm Verblijf, Opname Ja. De sleuteldatum is de datum waarop iemand de sleutel voor zijn woonruimte krijgt. Deze datum ligt vaak voor de feitelijke start van de verblijfszorg (zie H4). De eigen bijdrage voor de verblijfszorg start vanaf de sleuteldatum;</li><li>• De MAZ bevat (vanaf 2021) een veld om bij leveringsvorm Verblijf, Opname Ja door te geven of er bij de start van deze zorg sprake is van verblijfszorg mét behandeling of verblijfszorg zonder behandeling. Let op: deze informatie hoeft alleen bij de start van de verblijfszorg te worden doorgegeven (zie 2.6.2).</li></ul> |

Tabel 9 MAZ

### 2.6.2 Behandeling in MAZ bij verblijfszorg

- Bij de start van verblijfszorg geeft de dossierhouder door of deze zorg gecombineerd wordt met behandeling. Hiervoor is in de MAZ het veld Behandeling (J/N) opgenomen. Dit veld wordt alleen gevuld door de zorgaanbieder die een zorgtoewijzing heeft voor leveringsvorm Verblijf, Opname Ja. Dit veld kan dus niet gevuld worden door de zorgaanbieder die een zorgtoewijzing heeft voor leveringsvorm Verblijf, Opname Nee;
- Deze informatie is belangrijk voor een samenloopcontrole die zorgverzekeraars uitvoeren. Als iemand een Wlz-indicatie heeft en verblijfszorg met behandeling krijgt, mag bepaalde zorg en/of verstrekkingen namelijk niet vanuit de Zvw worden vergoed maar moeten die vanuit de Wlz worden betaald;

- De melding in de MAZ geeft een eerste beeld na opname (initieel beeld). Wijzigt voor iemand de verblijfszorg met behandeling later naar verblijfszorg zonder behandeling (of andersom) dan hoeft de aanbieder dit niet te melden via een nieuwe MAZ;
- Deze wijziging in de verblijfszorg wordt opgehaald via de gedeclareerde zorg. Een declaratie overruled dan de eerder aangeleverde informatie in de MAZ. De informatie in de MAZ wordt voor de samenloopcontrole gebruikt omdat die meestal sneller bekend is bij het zorgkantoor dan de zorg die (voor de eerste keer) wordt gedeclareerd;
- Het zorgkantoor kan achteraf controleren of een aanbieder de juiste informatie aanlevert in de MAZ voor verblijf (door een vergelijking met de gedeclareerde zorg).

### 2.6.3 Leveringsstatus Einde zorgvraag

De leveringsstatus Einde zorgvraag levert een zorgaanbieder altijd aan via een Mutatiebericht (MUT/ AW39-bericht). Dat wordt zo snel mogelijk gedaan na de wijziging (mutatie) van de zorgsituatie bij een cliënt.

- Een Mutatiebericht wordt per toegewezen leveringsvorm aangeleverd;
- De zorgaanbieder levert een Mutatiebericht aan als er nog een geldige zorgtoewijzing is maar bepaalde zorg (tijdelijk) niet meer nodig is, beëindigd wordt bij een zorgaanbieder en/of overgedragen wordt aan een andere zorgaanbieder (zie 2.6.4).
- De zorgaanbieder levert géén mutatiebericht aan als de zorg stopt door overlijden van een cliënt of bijvoorbeeld als er een herindicatie is afgegeven en de zorg doorloopt tot en met de einddatum van de zorgtoewijzing op het voorliggende indicatiebesluit (zie 2.6.4);
- Als de zorg wordt afgesloten door een mutatiebericht, wordt dit ook wel een Melding einde zorg (MEZ) genoemd;
- Om een gewijzigde situatie door te geven zijn verschillende mutatiecodes beschikbaar namelijk MUT-code 12, 17, 19, 20 of 21;
- De aan te leveren mutatiecode is afhankelijk van de situatie. De eerder ontvangen zorgtoewijzing wordt bij MUT 17, 19, 21 ingetrokken (afgesloten). Dat gebeurt via een nieuw AW33-bericht waarin de reden van intrekking wordt doorgegeven;
- Bij een MUT 12 en 20 eindigt de zorgvraag maar kan de zorgtoewijzing worden aangehouden als verwacht wordt dat er later (nog) Wlz-zorg nodig is. De zorgaanbieder levert dan een wachtstatus aan waardoor de zorgtoewijzing niet wordt ingetrokken, zodat de zorg (weer) direct kan worden (op)gestart. Bij een MUT12 is het ook mogelijk om de zorgtoewijzing in te trekken als de zorgaanbieder verwacht dat er geen Wlz-zorg nodig is/ gewenst is. De zorgaanbieder geeft dan de leveringsstatus Einde zorgvraag door in plaats van een wachtstatus.

| iWlz bericht         | Mutatiebericht (AW39-bericht)   |
|----------------------|---|
| MUT-code (MUT-reden) | <ul style="list-style-type: none"> <li>• Mutatiebericht waarmee de zorgtoewijzing voor een bepaalde leveringsvorm eindigt/ wordt afgesloten (Einde zorgvraag, géén wachtstatus):</li> </ul> <p><b>MUT17:</b> Overplaatsing (cliënt is al in zorg, MAZ aanwezig. Overplaatsing via MUT17 gaat altijd over <b>dezelfde zorg/ leveringsvorm</b>, die wordt bij een andere zorgaanbieder voortgezet)</p> <p><b>MUT19:</b> Levering zorg is beëindigd. Zorgtoewijzing wordt afgesloten</p> |

|  |  |
|--|--|
|  | <p><b>MUT21:</b> Overdracht zorgtoewijzing (cliënt is nog niet in zorg, geen MAZ aanwezig. Overplaatsing via MUT21 gaat altijd over <b>dezelfde zorg/leveringsvorm</b>, maar dan bij een andere zorgaanbieder)</p> <ul style="list-style-type: none"> <li>• Mutatiebericht waarmee de zorg voor een bepaalde leveringsvorm eindigt/ wordt afgesloten, maar de zorgtoewijzing wel kan worden aangehouden met een wachtstatus (géén Einde zorgvraag):</li> </ul> <p><b>MUT12:</b> Cliënt wil de zorg (nog) niet ontvangen<br/> <b>MUT20:</b> Levering zorg is beëindigd. Zorgtoewijzing aanhouden</p>  |
| Voorbeelden<br>MUT 12 of 19<br>met AAT | <ul style="list-style-type: none"> <li>• Aanvraag zorgtoewijzing (AAT) door DH om een niet-gecontracteerd zorgprofiel om te zetten naar een gecontracteerd zorgprofiel. De DH levert hiervoor een MUT12 aan om leveringsstatus Einde Zorgvraag te melden op het instellingsvreemde / niet-gecontracteerde zorgprofiel (dit zorgprofiel wordt dan ingetrokken). Gelijktijdig wordt een zorgtoewijzing aangevraagd voor het instellingseigen/ gecontracteerde zorgprofiel.</li> <li>• Aanvraag zorgtoewijzing door DH voor een andere leveringsvorm waarbij ook een CZT wordt doorgegeven. Bijvoorbeeld voor de situatie dat cliënt zijn verblijfszorg wil beëindigen (MUT19) en omzetten naar zorg thuis via een MPT of VPT.</li> <li>• Aanvraag zorgtoewijzing door CZT om het MPT toe te wijzen aan een andere zorgaanbieder(s) en bij zichzelf te beëindigen (mutatiebericht voor MUT19 en voor AAT). Leveringsstatus wijzigt bij CZT van In zorg naar Einde zorgvraag.</li> </ul> |
| Voorbeelden<br>Wel MUT<br>Geen AAT     | <ul style="list-style-type: none"> <li>• Mut19 door CZT als de leveringsvorm wijzigt van MPT naar volledig PGB. De CZT beëindigt het MPT via een MUT19 (Einde zorg). De CZT kan geen AAT doen voor leveringsvorm PGB.</li> <li>• Overplaatsing (MUT17) naar een andere zorgaanbieder. Bijvoorbeeld bij verblijfszorg omdat een cliënt dichter bij familie wil wonen. Een AAT is niet van toepassing omdat bij de MUT17 'Instelling bestemming' ingevuld wordt. Het zorgkantoor weet dan naar welke zorgaanbieder de cliënt verhuist is en maakt daarvoor een nieuwe zorgtoewijzing aan. Blijkt na overplaatsing dat er een andere verdeling van het % nodig is, dan vraagt de nieuwe DH die aan via een AAT. Bijvoorbeeld omdat de cliënt zijn dagbesteding, naast verblijfszorg, op een andere manier wil verdelen over meerdere aanbieders (GZ).</li> </ul>  |

Tabel 10 Voorbeeldsituaties voor AAT en/of mutatie in AW39-bericht

#### 2.6.4 Wanneer een Mutatie-bericht aanleveren?

- Blijft er na de intrekking een zorgtoewijzing van 1 dag, dan kan de zorgaanbieder die zorgtoewijzing negeren als er op deze dag geen zorg is geleverd. Zorgtoewijzingen van 1 dag worden uitgesloten van de (landelijke) wachtlijstinformatie;
- Is op deze dag wel zorg geleverd dan levert de zorgaanbieder opnieuw een MAZ aan, anders kan de zorg op deze dag niet gedeclareerd worden. Een melding einde zorg (MEZ/ AW39-bericht) aanleveren is niet nodig, omdat de zorgtoewijzing ook eindigt op die dag;

- Een zorgaanbieder levert géén MEZ aan voor alle situaties waar de zorg eindigt op de einddatum van de zorgtoewijzing. Het zorgkantoor maakt in deze situaties zelf een 'MEZ' aan in het eigen systeem. En bepaalt of deze informatie naar het CAK moet worden gestuurd voor bijvoorbeeld het beëindigen van de eigen bijdrage oplegging. Dat gebeurt alleen als alle Wlz-zorg bij een cliënt is gestopt. De zorgaanbieder kan in deze situaties natuurlijk wel (handmatig) een MEZ in het eigen systeem zetten om de zorg af te sluiten als dit voor de interne processen en/of verantwoording nodig is;
- Voorbeeld. Iemand heeft bij het CIZ een voorkeur voor verblijfszorg aangegeven maar wil toch liever zorg thuis van een andere zorgaanbieder. Daarnaast wil hij voor de verblijfszorg niet op een wachtlijst staan. Ook niet alvast uit voorzorg. Is er voor de cliënt al een actuele zorgtoewijzing voor verblijfszorg aanwezig? Dan levert deze zorgaanbieder een MUT12 (Cliënt wil de zorg (nog) niet) aan op zijn zorgtoewijzing voor verblijfszorg én vraagt een zorgtoewijzing aan voor MPT voor de andere aanbieder. De zorgtoewijzing voor verblijfszorg wordt ingetrokken waarbij altijd 1 dag resteert (een zorgtoewijzing wordt nooit volledig verwijderd);
- Stopt de zorg eerder dan de einddatum van de zorgtoewijzing? Dan levert de zorgaanbieder altijd een MEZ aan om een Einde zorg kenbaar te maken bij het zorgkantoor. Het zorgkantoor bepaalt of deze MEZ ook naar het CAK moet worden gestuurd om het opleggen van de eigen bijdrage te beëindigen;
- Overlijdt een cliënt en eindigt de zorg daarom eerder dan de einddatum van de zorgtoewijzing? Dan levert een zorgaanbieder géén MEZ aan bij het zorgkantoor. Zorgkantoren en het CAK ontvangen overlijdensdata namelijk rechtstreeks vanuit het Basisregistratie Personen (BRP). Het CAK gebruikt deze BRP-meldingen voor een juiste beëindiging van de eigen bijdrage<sup>27</sup>. Doordat de aanbieder bij het overlijden geen MEZ aanlevert, kan er geen verschil in overlijdensdata ontstaan. Het CAK handelt het beëindigen van de eigen bijdrage bij overlijden met aangepaste communicatie af;
- Eindigt de zorg (thuis) voor een terminale cliënt eerder omdat hij bijvoorbeeld in het ziekenhuis of een hospice is opgenomen en niet meer thuis komt? Dan wordt er wel gewoon een MEZ aangeleverd.

---

<sup>27</sup> Om deze reden wordt mutatiecode 02 (Overlijden) niet meer gebruikt in het mutatie bericht (AW39).

# Mutatiebericht

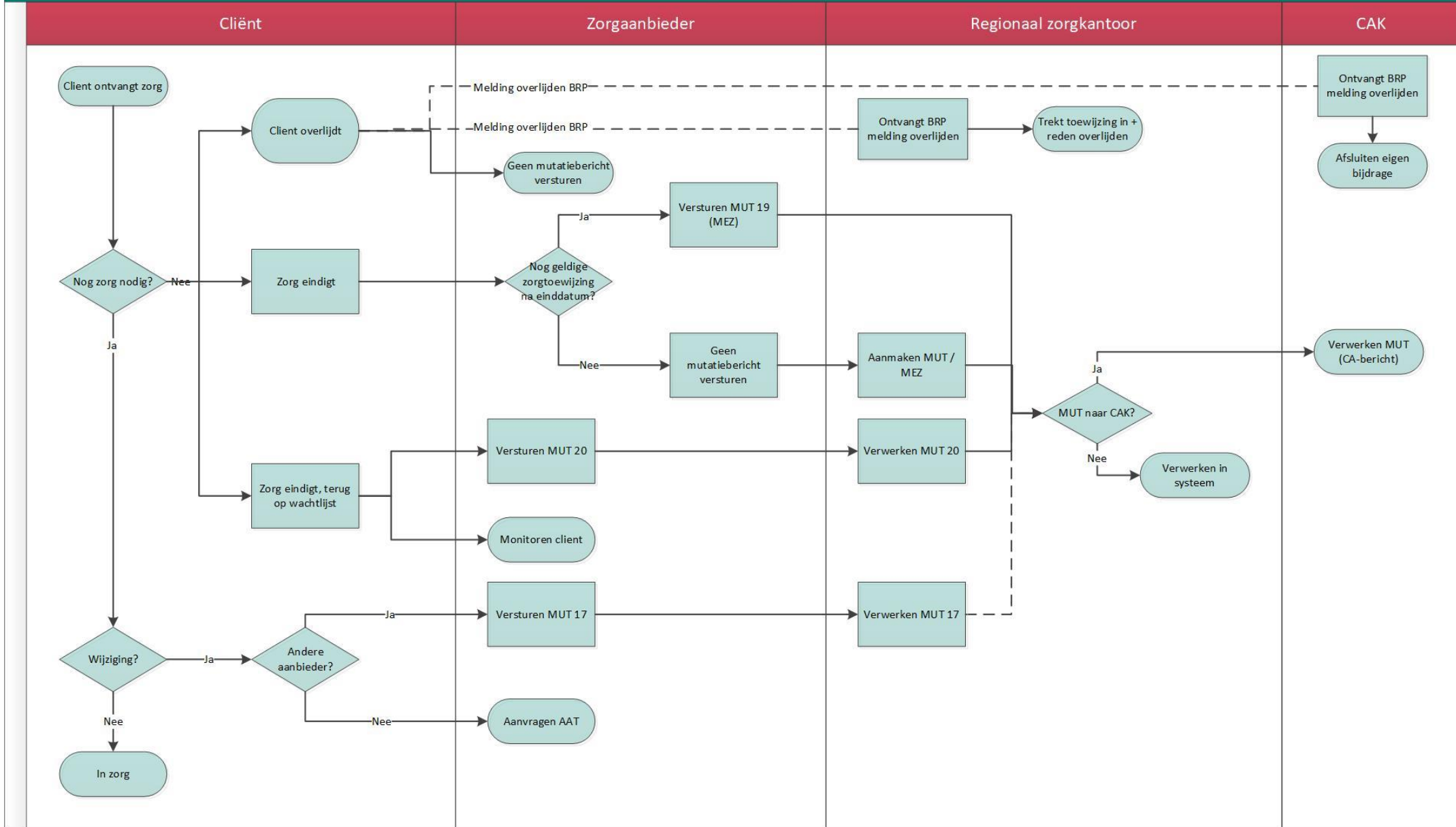

Figuur 8 Aanlevering mutatiebericht

## 2.6.5 Rollen leveringsstatus In zorg en Einde Zorgvraag

| Leveringsstatus | Rol Zorgkantoor                                      | Rol Zorgaanbieder  |
|-----------------|--|--|
| <b>In zorg</b>  |  |  |
| n.v.t           | Monitoren tijdige en juiste aanlevering MAZ-bericht. | Tijdige en juiste aanlevering van MAZ-bericht. Binnen 5 werkdagen na: <ul style="list-style-type: none"> <li>• start van de zorg of</li> <li>• overdracht van de sleutel (bij opname) of</li> <li>• ontvangst van de zorgtoewijzing als de zorg al is gestart vóór ontvangst van de zorgtoewijzing. De zorgtoewijzing gaat dan met terugwerkende kracht in.</li> </ul> |

Tabel 11a Rollen leveringsstatus In zorg

| Leveringsstatus   | Rol Zorgkantoor   | Rol Zorgaanbieder  |
|-------------------|---|--|
| <b>Einde zorg</b> |   |  |
| n.v.t.            | <ul style="list-style-type: none"> <li>• Monitoren tijdige en juiste aanlevering MUT/ MEZ-bericht.</li> <li>• Afstemmen met de cliënt en/of voorkeuraanbieder als er geen enkele vorm van zorg gewenst is of de geleverde zorg volledig wordt gestopt.</li> <li>• Afhankelijk van de reden wordt een nieuw contactmoment met de cliënt afgesproken.</li> <li>• Heeft een cliënt een nog geldig indicatiebesluit, dan registreert het zorgkantoor zo nodig dat de cliënt voorlopig afziet van zorg. Anders wordt deze cliënt meegeteld in de landelijke wachtlijstinformatie.</li> </ul> | <p>Tijdige en juiste aanlevering van MUT-bericht binnen 5 werkdagen:</p> <ul style="list-style-type: none"> <li>• na ontvangst van de zorgtoewijzing voor melding van de status Einde zorgvraag als de cliënt geen gebruik wil maken van de toegewezen leveringsvorm en hiervoor ook niet op een wachtlijst wil staan of in beeld wil blijven bij de zorgaanbieder.</li> </ul> <p>Na ontvangst van de 1e zorgtoewijzing (of als een cliënt na lange tijd weer Wlz-zorg wil) heeft een DH/ CZT hiervoor maximaal 10 werkdagen omdat eerst met de cliënt besproken moet worden wat zijn situaties is en zijn zorgbehoefte/wens. Of</p> <ul style="list-style-type: none"> <li>• na beëindiging van de zorglevering (als de zorg eerder eindigt dan de einddatum van de zorgtoewijzing). Of</li> <li>• na ontvangst van de zorgtoewijzing als deze met terugwerkende kracht ingaat en de zorg al voor de toewijzdatum is gewijzigd of beëindigd.</li> </ul> |

Tabel 11b Rollen leveringsstatus Einde zorgvraag

## 2.6.6 Mutatiebericht en AAT

### Waarvoor wordt een mutatiebericht nog meer gebruikt?

Een mutatiebericht wordt:

- niet alleen gebruikt om leveringsstatus Einde zorgvraag door te geven maar.
- hiermee kan ook een wachtstatus worden doorgegeven (MUT 12, 18 en 20) en/of
- een nieuwe of gewijzigde zorgtoewijzing worden aangevraagd (AAT).
- AAT staat voor Aanvraag Aangepaste Toewijzing.

### Wanneer wordt er een AAT ingediend?

- In het indicatiebesluitbericht (IO31) wordt maximaal één voorkeuraanbieder doorgegeven. Wil een cliënt zijn zorg (VoorkeurCliënt) graag van deze aanbieder krijgen? En is de toegewezen leveringsvorm ook de gewenste leveringsvorm? Dan is er geen nieuwe zorgtoewijzing nodig. De voorkeuraanbieder kan de informatie in de zorgtoewijzing gebruiken om de zorg (thuis) in te zetten die past bij de zorgbehoefte van de cliënt;
- Wil de cliënt zijn voorkeuraanbieder uit de IO31 wijzigen of zijn zorg van meerdere aanbieders krijgen? Dan wordt hiervoor een aanvraag voor een aangepaste zorgtoewijzing (AAT) ingediend bij het zorgkantoor. Daarvoor gebruikt de zorgaanbieder het Mutatiebericht (AW39-bericht);
- Dat geldt daarna ook voor de situatie dat de toegewezen leveringsvorm niet (meer) de gewenste of best passende leveringsvorm is. Of als er later bijvoorbeeld extra zorg (budget) nodig is. Een AAT kan dus op ieder moment worden ingediend.

| iWlz bericht                            | MUT (AW39-bericht)  |
|---|---|
| MUT-code (MUT-reden)<br>Wachtstatus     | <ul style="list-style-type: none"><li>• Mutatiebericht waarmee de zorgtoewijzing voor een bepaalde leveringsvorm eindigt/ wordt afgesloten, maar deze zorgtoewijzing wel wordt aangehouden met een wachtstatus (dus géén Einde zorgvraag maar bijvoorbeeld Wacht op voorkeur of Wacht uit voorzorg):<br/><br/><b>MUT12:</b> Cliënt wil de zorg (nog) niet<br/><b>MUT20:</b> Levering zorg is beëindigd. Zorgtoewijzing aanhouden</li><li>• Mutatiebericht waarmee alleen een wachtstatus wordt gemeld omdat de zorg nog niet kan starten. Daarnaast kan er eventueel een nieuwe of gewijzigde zorgtoewijzing worden aangevraagd.<br/><br/><b>MUT18:</b> Zorgaanbieder kan nu de zorg nog niet leveren</li></ul> |
| Voorbeelden<br>MUT 12, 18 of 19 met AAT | <ul style="list-style-type: none"><li>• DH vraagt een zorgtoewijzing aan voor MPT of VPT om de wachtperiode voor verblijfszorg te overbruggen. Gelijktijdig met de AAT levert de DH een MUT18 aan om de wachtstatus voor Verblijfszorg te melden: Urgent plaatsen, Actief plaatsen of Wacht op voorkeur.</li><li>• Aanvraag zorgtoewijzing door DH om een niet-gecontracteerd zorgprofiel om te zetten naar een gecontracteerd zorgprofiel (MUT12 om leveringsstatus Einde Zorgvraag te melden op het toegewezen instellingsvreemde / niet-gecontracteerde zorgprofiel).</li></ul>  |

Voorbeelden  
Wel AAT  
Geen MUT

- De DH vraagt een zorgtoewijzing aan om de toegewezen leveringsvorm Verblijf te splitsen over meerdere zorgaanbieders. In deze situatie behoudt de DH een zorgtoewijzing voor verblijfszorg en blijft de leveringsstatus hiervan hetzelfde. Voorbeeld: een zorgtoewijzing voor Verblijf, Opname Ja wordt gesplitst naar een zorgtoewijzing voor Verblijf, Opname Ja (DH) en Verblijf, Opname Nee (dagbesteding bij andere zorgaanbieder). De cliënt kreeg al verblijfszorg van de DH, dit wijzigt niet door de splitsing. De leveringsstatus In zorg voor Verblijf, Opname Ja blijft dus ongewijzigd. Als de DH een nieuwe zorgtoewijzing krijgt, wordt opnieuw een MAZ aangeleverd.
- Aanvraag ztw door CZT voor een andere verdeling (hoger of lager) van het toegewezen % voor een of meer betrokken aanbieders. Bijvoorbeeld door een bijzondere situatie (MPT/EKT). Waarbij de leveringsstatus In zorg voor het MPT ongewijzigd blijft voor de CZT, omdat de zorg die hij levert niet veranderd.
- Aanvraag ztw voor verblijfszorg door CZT omdat cliënt niet meer thuis kan wonen. Er is nog geen ztw voor leveringsvorm Verblijf, wel voor bijvoorbeeld MPT met leveringsstatus In Zorg. Het MPT loopt door, daarom is er geen MUT nodig bij de AAT.

Tabel 12 Voorbeeldsituaties voor AAT en/of mutatie in AW39-bericht

### Zorgtoewijzing bevat leveringsvorm én percentage

- Na de indicatiestelling wijst het zorgkantoor het geïndiceerde zorgprofiel met de gewenste leveringsvorm toe aan de voorkeuraanbieder van de cliënt en/of aan de afdeling PGB bij het zorgkantoor. In de zorgtoewijzing geeft het zorgkantoor indirect ook het budget mee dat beschikbaar is voor het geïndiceerde zorgprofiel. Dit budget is cliëntvolgend;
- In de zorgtoewijzing wordt het beschikbare budget niet als een bedrag opgenomen maar is dit uitgedrukt in een percentage (%);
- Met het toewijzen van een percentage willen we zoveel mogelijk voorkomen dat er een nieuwe zorgtoewijzing moet worden aangevraagd als een landelijk tarief voor een of meer prestaties wijzigt. Het beschikbare budget hoeft zo niet opnieuw kloppend te worden gemaakt;
- Het beschikbare budget voor een bepaald zorgprofiel bij een bepaalde leveringsvorm noemen we het basisbudget. Dit basisbudget wordt altijd uitgedrukt in een percentage van 100%, ongeacht de leveringsvorm. Behalve bij een combinatie met PGB of DTV, dan is dit 1%. In hoofdstuk 3 wordt dit verder uitgelegd;
- De hoogte van het basisbudget is per leveringsvorm/ per zorgprofiel anders. De actuele rekentabellen staan in de rekenmodule onder de tab Tarieven. Een percentage is zo altijd terug te reken naar het bijbehorende budget;
- Is er sprake van een wijziging in de zorg dan is de rekenmodule een hulpmiddel om het juist aan te vragen % te bepalen.

### Wanneer een aangepaste, nieuwe zorgtoewijzing aanvragen (AAT)?

- Het toegewezen percentage van 100% kan door de zorgaanbieder(s) worden gebruikt voor de inzet van zorg, ook als er minder budget nodig is voor de noodzakelijke zorg bij de cliënt.



Er hoeft dan géén lager % te worden aangevraagd dan 100%. Er is zo minder vaak een aangepaste zorgtoewijzing nodig waardoor het zorgtoewijzingsproces flexibeler en eenvoudiger is en minder administratieve last geeft;

- Past de zorg binnen het toegewezen %, dan kan de zorgaanbieder ook direct een MAZ (AW35-bericht) aanleveren met de toegewezen leveringsvorm;
- Moet de zorg verdeeld worden over extra (nieuwe) zorgaanbieders, wordt de zorg in combinatie met PGB geleverd en/of is er meer budget nodig (>100 %)? Dan wordt er wel een AAT aangeleverd;
- Wil een cliënt bijvoorbeeld dagbesteding van een andere zorgaanbieder dan de zorgaanbieder die het MPT levert? Dan vraagt de coördinator zorg thuis dit altijd via een AAT aan bij het zorgkantoor. Zonder zorgtoewijzing kan deze nieuwe aanbieder anders de geleverde zorg niet declareren;
- Er is ook een nieuwe zorgtoewijzing nodig als een zorgaanbieder het toegewezen zorgprofiel niet mag leveren (verblijfszorg of VPT), en wil vervangen door een instellingseigen zorgprofiel (Zie H4 en bijlage C).

### **Wie vraagt een aangepaste zorgtoewijzing (AAT) aan?**

- Een zorgaanbieder die coördinator zorg thuis of dossierhouder is, vraagt een aangepaste zorgtoewijzing (AAT) aan als dat nodig is. Een zorgaanbieder die een van deze rollen niet heeft, kan zelf geen AAT aanvragen. Zo houdt de zorgaanbieder die het 1<sup>e</sup> aanspreekpunt is voor een cliënt goed overzicht over de zorg die een cliënt krijgt;
- In één AAT kunnen alleen nieuwe zorgtoewijzingen worden aangevraagd voor één leveringsvorm: bijvoorbeeld óf leveringsvorm MPT óf leveringsvorm VPT;
- De AAT moet voor één leveringsvorm altijd alle actuele zorg bevatten voor ZIN. Ook als er voor een van de betrokken zorgaanbieders niets wijzigt in zijn zorgtoewijzingen. Ontbreekt in een AAT voor MPT bijvoorbeeld een bepaalde periode voor een thuiszorgaanbieder? Dan wordt het MPT voor deze periode niet opnieuw toegewezen aan die zorgaanbieder. Over de ingezette zorg in deze periode loopt hij een financieel risico omdat de geleverde zorg niet gedeclareerd<sup>28</sup> kan worden. Hij is zelf verantwoordelijk voor het regelen van een passende zorgtoewijzing via de CZT. Vanzelfsprekend bewaakt de CZT of alle actuele zorg in de aanvraag voorkomt. Zo nodig overlegt hij daarover met de betrokken aanbieders;
- Ontvangt een zorgaanbieder dezelfde zorgtoewijzing nog een keer dan noemen we dat een informatieve zorgtoewijzing. Op deze zorgtoewijzing hoeft niet opnieuw een MAZ- of een MUT-bericht gestuurd te worden als die al is aangeleverd en de situatie niet is veranderd;
- Een informatieve zorgtoewijzing behoudt zijn oorspronkelijke zorgtoewijzingsdatum en zorgtoewijzingstijd (die worden overgenomen in de nieuwe zorgtoewijzing);
- Zorg die met PGB<sup>29</sup> wordt ingekocht kan een zorgaanbieder niet in een AAT opnemen;
- Blijft een wachtstatus/ leveringsstatus ongewijzigd bij aanvraag van een nieuwe zorgtoewijzing? Dan hoeft de zorgaanbieder deze wachtstatus/ leveringsstatus niet opnieuw te bevestigen. Wijzigt de wachtstatus (leveringsstatus)? Geef dit dan altijd door via een mutatiebericht anders klopt de (landelijke) wachtlijstinformatie niet;

<sup>28</sup> Met uitzondering van bepaalde vormen van behandeling die wel zonder zorgtoewijzing gedeclareerd kunnen worden.

<sup>29</sup> Voor PGB geldt dat in de toekenningsbeschikking een bedrag wordt opgenomen, geen percentage.

- Het zorgkantoor beoordeelt een AAT binnen 2 werkdagen na ontvangst van het AW39-bericht of laat de zorgaanbieder weten hier extra tijd voor nodig te hebben.

### 2.6.7 AAT en Rekenmodule/ Adviesformulier

Landelijk zijn er twee instrumenten beschikbaar die zorgaanbieders en zorgkantoren ondersteunen in het zorgtoewijzingsproces voor zorg thuis: de al eerder genoemde Rekenmodule en het Adviesformulier. In de Rekenmodule wordt gerekend met de tarieven van de NZa-prestaties<sup>30</sup> voor Wlz-zorg. Hoe de rekenmodule precies werkt, wordt verder toegelicht in een tabblad bij de Rekenmodule.

#### Doel Rekenmodule

De Rekenmodule wordt gebruikt om:

- te berekenen of het besproken zorgarrangement (thuis) doelmatig is en past binnen het (basis)budget van een bepaald zorgprofiel;
- te beoordelen of het besproken zorgarrangement thuis past binnen het beschikbare budget voor een bepaalde doelgroep. Voor bepaalde doelgroepen kan namelijk extra financiële ruimte worden aangevraagd voor zorg thuis, als er sprake is van ondoelmatige maar verantwoorde zorg (zie vanaf paragraaf 3.3.7). Zo kan bijvoorbeeld in de rekenmodule worden aangegeven of een cliënt in aanmerking komt voor een ademhalingstoeslag;
- te beoordelen of overschrijding van het (basis)budget akkoord is en kan worden toegewezen (door het zorgkantoor);
- het aan te vragen budget voor de noodzakelijke zorg te berekenen (dit wordt uitgedrukt in een percentage).

De zorgaanbieder levert een rekenmodule aan bij het zorgkantoor als:

- de kosten voor zorg thuis hoger liggen dan het beschikbare (basis)budget dat hoort bij het geïndiceerde zorgprofiel. De rekenmodule wordt dan gelijktijdig met de Aanvraag aangepaste zorgtoewijzing (AAT) aangeleverd bij het zorgkantoor. Dat gebeurt via het Notitieverkeer. Niet in alle situaties hoeft de rekenmodule te worden aangeleverd. Uitzonderingen hierop zijn bijvoorbeeld cliënten waar PTZ wordt ingezet of die in aanmerking komen voor de toeslag Extra kosten thuis (EKT). In hoofdstuk 3 wordt dit nog verder uitgewerkt voor iemand zonder opnamewens. In hoofdstuk 4 voor iemand met overbruggingszorg thuis en een opnamewens;
- er sprake is van een combinatie ZIN/ PGB;
- het zorgkantoor hier om vraagt. Bijvoorbeeld vanwege lopende casuïstiek bij het zorgkantoor of een ontvangen vraag of klacht van een cliënt over de zorg. De zorgaanbieder levert de rekenmodule uiterlijk 2 werkdagen na dit verzoek aan bij het zorgkantoor;
- het zorgkantoor hier om vraagt om gemaakte kosten te verantwoorden. Bijvoorbeeld omdat de feitelijk gedeclareerde zorg het vastgestelde, cliëntvolgende budget overschrijdt. (Het zorgkantoor voert hier periodiek een achteraf controle op uit). Overschrijding van het budget is voor risico van de aanbieder en kan niet afgewenteld worden op de cliënt. Tenzij

<sup>30</sup> De rekenmodule gaat uit van een vast tarief per prestatie en rekent niet met de tarieven die per zorgaanbieder zijn afgesproken. Dit vereenvoudigt het gebruik van de rekenmodule als er bijvoorbeeld door meerdere zorgaanbieders zorg wordt geleverd (waarvoor geen gelijke tarieven gelden). Ligt het afgesproken tarief lager dan het tarief in de rekenmodule dan kan er meer ruimte ontstaan voor de in te zetten zorg. De aanbieder kan dit zelf doorrekenen.

nadrukkelijk met de cliënt is overeengekomen dat hij zelf extra (niet noodzakelijke) zorg of begeleiding wil inkopen. Deze kosten mogen dan niet bij het zorgkantoor worden gedeclareerd. De gemaakte afspraken worden in deze situaties expliciet vastgelegd in de zorgovereenkomst.

### **Doel Adviesformulier**

Het Adviesformulier is een handvat voor de zorgaanbieder om in het gesprek met de cliënt te bepalen of het gewenste zorgarrangement leidt tot een verantwoorde thuissituatie voor de cliënt. Het is ook een handvat voor het zorgkantoor om inzicht te krijgen en te beoordelen of zorg thuis bij een cliënt verantwoord kan worden ingezet.

De zorgaanbieder levert dit formulier aan bij het zorgkantoor als:

- (een van) de betrokken aanbieder(s) twijfelt over verantwoorde inzet van zorg thuis of van mening is dat de zorg thuis niet verantwoord<sup>31</sup> geleverd kan worden. Deze situaties kunnen ook voorkomen als zorg thuis nog past binnen het basisbudget. Denk aan zorgmijders, cliënten met verminderd zelfregie en/of een (dreigend) overbelast mantelzorg-systeem, cliënten waarbij sprake is van onvrijwillige zorg thuis (Wzd) of cliënten waarbij het noodzakelijke 24 uren toezicht of zorg in nabijheid niet 'goed' ingeregeld kan worden. Het zorgkantoor gebruikt het formulier om met betrokken partijen het gesprek aan te gaan en voor besluitvorming over deze situatie;
- het zorgkantoor hier gemotiveerd om vraagt. Dat kan bijvoorbeeld op basis van een signaal van derden, op basis van lopende casuïstiek bij het zorgkantoor of op basis van een aangevraagde zorgtoewijzing met een (erg) hoog percentage. De zorgaanbieder levert het formulier uiterlijk 2 werkdagen na dit verzoek aan bij het zorgkantoor.

### **Procesafspraken Adviesformulier**

- Bij ontoereikende zelfregie van een cliënt en de aanwezigheid van een gevaarscriterium<sup>32</sup> licht de zorgaanbieder op het formulier toe hoe het noodzakelijke, permanente toezicht (24/7) of zorg in nabijheid is geregeld. En hoe (gezondheids)risico voor de cliënt wordt voorkomen. Datzelfde geldt voor de situatie van onvrijwillige zorg thuis (Wzd). Een advies van de huisarts over verantwoorde medische zorg thuis wordt daarbij ook opgevraagd;
- De huisarts is in principe altijd de betrokken eindverantwoordelijk hoofdbehandelaar. De SO, AVG-arts, medisch specialist of orthopedagoog zijn in deze situaties ondersteunend aan de huisarts. Tenzij anders overeengekomen tussen betrokken medische behandelaars;
- De medisch adviseur van het zorgkantoor mag alleen met toestemming van de cliënt of zijn (wettelijk) vertegenwoordiger contact opnemen met de eindverantwoordelijk hoofdbehandelaar;
- In de situatie van extra Ademhalingstoelagen en Meerzorg MPT, is bij de zorgverlening altijd een gekwalificeerd zorgprofessional betrokken (bijvoorbeeld een verpleegkundige of SPH'er). Dit geldt zowel voor ZIN als PGB. Bij de toeslag Extra kosten thuis (EKT) en PTZ wordt de noodzaak hiervan altijd zorgvuldig afgewogen;

<sup>31</sup> Er kan dan ook sprake zijn van afweging voor een aanvraag voor Besluit tot opname en verblijf (Wzd).

<sup>32</sup> Zie bijlage A.

- Is de zorgaanbieder van mening dat inzet van een hoger deskundigheidsniveau in genoemde situaties niet noodzakelijk is, dan wordt dit gemotiveerd in de toelichting van het formulier. Wordt in deze situaties zorg met PGB ingekocht? Dan toetst het zorgkantoor dit bij de cliënt of gewaarborgde hulp. Bij een PGB kan het zorgkantoor ook een controle op het gevraagde opleidingsniveau uitvoeren door te toetsen of de zorg/hulpverlener in het KvK geregistreerd staat en zo nodig over een BIG-registratie beschikt. Bij de aanbieder is dit onderdeel van de inkoopafspraken (overeenkomst);
- In de situatie van verpleegtechnisch handelen, kan het zorgkantoor (achteraf) toetsen op aantoonbaar geschoold personeel bij de betrokken Wlz-zorgaanbieder. In alle andere gevallen, zoals PGB, ligt de regie hiervoor bij de cliënt, zijn (wettelijk) vertegenwoordiger of betrokken medische professional. In de situatie van een PGB is de vereiste bekwaamheid onderdeel van het bewuste keuze gesprek of periodiek huisbezoek door het zorgkantoor;
- In de situatie van een (medisch) gevaarscriterium wordt ernaar gestreefd dat een (betrokken) zorgprofessional binnen 10 minuten ter plaatse kan zijn. Tenzij mantelzorg of informele zorg direct en adequaat kan ingrijpen op het (gezondheid)risico. De afspraken hierover zijn vastgelegd in het (digitale) zorgplan. Een (huis)arts moet binnen 10 minuten reageren en kan binnen 30 minuten ter plaatse zijn.

## 2.7 Regionaal zorgkantoor en eigen bijdrage

Krijgt iemand Wlz-zorg dan betaalt hij vanaf de leeftijd van 18 jaar een eigen bijdrage. Het regionale zorgkantoor regelt daarvoor dat op tijd de juiste informatie naar het CAK gaat. De iWlz-berichten MAZ/ AW35-bericht en MUT/ AW39-bericht zijn hiervoor belangrijk. Het zorgkantoor stuurt daarom op een tijdige en juiste aanlevering van deze berichten door de zorgaanbieders aan het zorgkantoor. Dit voorkomt dat er een verkeerde eigen bijdrage wordt opgelegd, dat een cliënt geconfronteerd wordt met een achterstand in de eigen bijdrage betaling (stapelfactuur) of dat de cliënt te lang een eigen bijdrage moet betalen.

### Eigen bijdrage en Melding aanvang zorg, Mutatie/ Melding einde zorg

- Voor het opleggen van de juiste eigen bijdrage<sup>33</sup> zijn de leveringsvorm, de ingangsdatum, de sleuteldatum (verblijfszorg) en de einddatum van belang. Voor elke leveringsvorm (MPT, PGB, VPT, Deeltijdverblijf of Verblijf) geldt namelijk een andere eigen bijdrage systematiek. Het CAK vermeldt daarom de leveringsvorm op de factuur aan de cliënt;
- Daarnaast wordt bij een aantal leveringsvormen de hoogte van de eigen bijdrage bepaald door de omvang van de geleverde zorg;
- Deeltijdverblijf kan wekelijks worden geleverd voor 3,5 of 4 of 4,5 etmaal. Omdat er voor 3,5 etmaal een andere eigen bijdrage geldt dan voor 4 of 4,5 etmaal, is het veld Etmalen toegevoegd aan het Melding Aanvang Zorg bericht (MAZ/AW35). In hoofdstuk 4 wordt deeltijdverblijf (DTV) verder uitgewerkt;
- Aansluitend op deeltijdverblijf geldt dat de leveringsvorm Verblijf van toepassing is voor 5 of 6 of 7 etmalen verblijfszorg. Vanaf 2020 maakt het CAK daarbij geen onderscheid meer in de hoogte van de eigen bijdrage en wordt altijd uitgegaan van verblijfszorg voor 7

<sup>33</sup> Informatie over de eigen bijdrage heffing is terug te vinden op de website van het CAK.

etmalen<sup>34</sup>. Dat betekent dat zowel voor 5 of 6 of 7 etmalen de hoge intramurale eigen bijdrage van toepassing is;

- Voor de leveringsvorm VPT geldt dat het CAK voor het opleggen van de eigen bijdrage ook altijd uitgaat van 7 etmalen;
- Voor het MPT is de omvang van de geleverde zorg belangrijk in het bepalen van de hoogte van de eigen bijdrage. Het CAK krijgt van de zorgkantoren informatie over de leveringsvorm MPT. Daarnaast levert Vektis<sup>35</sup> bij het CAK informatie aan over de zorg thuis die voor een cliënt is gedeclareerd. Is dat minder dan 20 uur zorg per maand dan geldt een lagere eigen bijdrage;
- Het zorgkantoor bepaalt of een ontvangen MAZ (AW35-bericht) wordt doorgestuurd naar het CAK. Dat gebeurt in iWlz via CA-berichten. Belangrijk daarin is of het de eerste MAZ is (juiste ingangsdatum) of een MAZ na wijziging van een leveringsvorm;
- Het zorgkantoor bepaalt ook of een MUT / MEZ (AW39-bericht) wordt aangeleverd bij het CAK. Daarvoor kan een ontvangen MUT/MEZ van een zorgaanbieder worden gebruikt of een 'MEZ' die het zorgkantoor zelf heeft aangemaakt. Om te voorkomen dat een cliënt zijn eigen bijdrage te lang doorbetaalt of een verkeerde eigen bijdrage betaalt, moet een zorgaanbieder een MEZ op tijd aanleveren bij het zorgkantoor. Let op: alleen als het nodig is om een MEZ aan te leveren (zie paragraaf 2.6);
- Wordt er een nieuw, positief indicatiebesluit afgegeven, dan worden de geldende zorgtoewijzingen 'geveegd' in het systeem van het zorgkantoor. Deze zorgtoewijzingen worden ingetrokken met reden Herindicatie. Gelijktijdig worden er nieuwe zorgtoewijzingen aangemaakt. Op de ingetrokken zorgtoewijzingen hoeft de aanbieder geen MEZ aan te leveren. Voor nieuwe zorgtoewijzingen moet er altijd wel een MAZ worden aangeleverd, als er zorg wordt geleverd. Zo weet het zorgkantoor dat de eigen bijdrage moet blijven doorlopen bij een cliënt. Wordt dezelfde zorg (leveringsvorm) gecontinueerd? Dan levert het zorgkantoor geen nieuw bericht (MAZ) bij het CAK aan;
- Om er zeker van te zijn dat het CAK en het zorgkantoor allebei over dezelfde informatie beschikken die belangrijk is voor de eigen bijdrage oplegging aan een cliënt, wordt regelmatig een vergelijking uitgevoerd van beide administraties;
- Het zorgkantoor levert tijdig informatie aan bij het CAK over de ingangsdatum van een beschikking voor PGB. Wanneer het PGB is beëindigd of afgelopen, levert het zorgkantoor deze informatie ook aan bij het CAK. Dit proces wordt hier verder niet beschreven.

---

<sup>34</sup> Het CIZ geeft bij het geïndiceerde zorgprofiel altijd 7 etmalen mee in de klasse, ongeacht de voorkeur van een cliënt voor een bepaalde leveringsvorm.

<sup>35</sup> Vektis verwerkt voor zorgverzekeraars en zorgkantoren de declaratiegegevens van verzekerden en gegevens van zorgaanbieders in het AGB register. Deze gegevens worden gebruikt voor analyses naar bijvoorbeeld de zorgkosten en voor ondersteuning bij het uitvoeren van wettelijke taken.

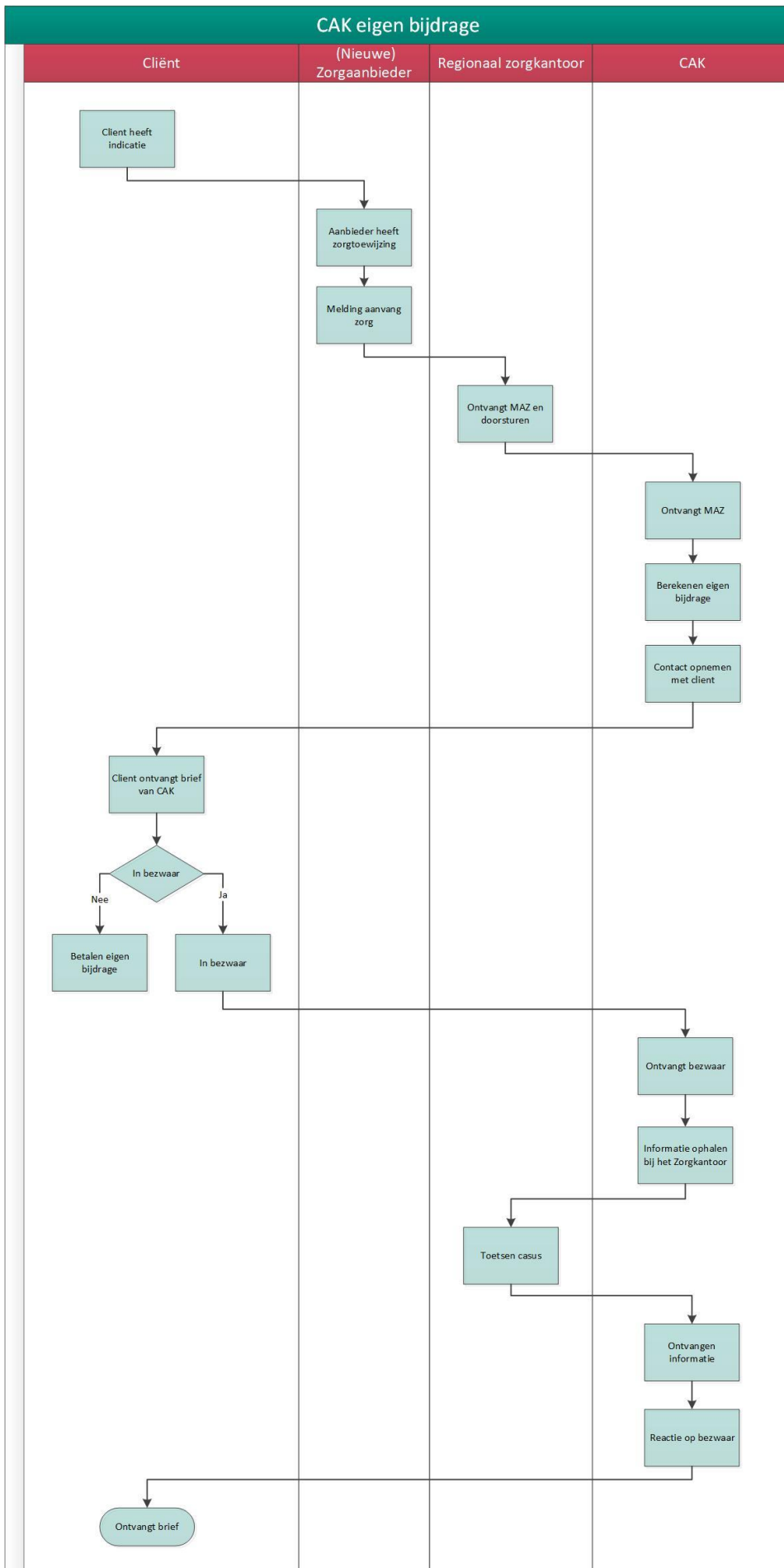

Figuur 9 Opleggen eigen bijdrage Wlz

## 2.8 Wet zorg en dwang en wachtlijstbeheer

Vanaf 2020 is de Wet Bijzondere Opnemingen in Psychiatrische Ziekenhuizen (Wet BOPZ) vervangen door de Wet zorg en dwang (Wzd) en de Wet verplichte ggz (Wvvggz). Zorgaanbieders mogen, in situaties waarbij er sprake is van dwang, beide wetten uitvoeren.

Door de groep GGZ-cliënten die een indicatie krijgen voor een zorgprofiel GGZW (GGZ-Wonen) en cliënten met combinatieproblematiek (bijvoorbeeld VG/ GGZ of PG/ GGZ), worden uitvoeringsprocessen in de Wlz niet alleen geraakt door de Wzd maar ook door de Wvvggz<sup>36</sup>. De Wvvggz geldt niet alleen voor cliënten waar bij indicatiestelling de eerste grondslag psychische aandoening/ stoornis is vastgesteld. De Wvvggz kan ook van toepassing zijn voor iemand met bijvoorbeeld een indicatie voor een VG zorgprofiel die te maken heeft met verslavingsproblematiek of een psychose. In deze situaties beoordeelt een medische deskundige welke zorgsetting en welke wet voorliggend is. Hoe de Wvvggz doorwerkt op de Wlz-uitvoeringsprocessen die in het voorschrift staan is nog niet voldoende uitgekristalliseerd. Als hierover meer duidelijk is wordt dit verder ingepast in het voorschrift.

### Register Dwang in de zorg

Onvrijwillige zorg (thuis of opname)<sup>37</sup> mag alleen geleverd worden als de zorgaanbieder en/of zorgverlener voldoet aan de wettelijke eisen voor de Wzd of Wvvggz én voor het leveren van gedwongen zorg staat ingeschreven in het openbare locatieregister<sup>1</sup> (<https://dwangindezorg.nl/locatieregister>). Dat geldt zowel voor zorgaanbieders of zorgverleners die zorg in natura leveren of waar zorg ingekocht wordt met PGB. Kan/ wil de zorgaanbieder zich niet in het locatieregister registreren en/of onvrijwillige zorg bieden? Dan geldt de procedure zoals beschreven in hoofdstuk 5 Zorgweigering en zorgbeëindiging.

### Onvrijwillige zorg thuis

Met de nieuwe Wet zorg en dwang en Wet verplichte ggz kan iemand ook onvrijwillige zorg thuis krijgen als hij minder goed kan beslissen of zorg thuis nodig is en/of deze weigert. Het gaat dan om bijvoorbeeld bepaalde (medische) handelingen, toezicht of controle op medicijngebruik, insluiten, beperken van de bewegingsvrijheid, onderzoek van kleding of lichaam en/of controle op aanwezigheid van beïnvloedende middelen. Dat kan bijvoorbeeld als thuis wonen zonder zorg of begeleiding niet meer veilig (verantwoord) is en een ernstig nadeel oplevert voor een cliënt of zijn omgeving omdat er sprake is van erge verwaarlozing, veelvuldig dwaalgedrag, problematisch drugs of medicijngebruik.

Bij (inzet van) onvrijwillige zorg thuis ligt er in eerste instantie geen formele rol voor het CIZ, een rechter of burgemeester. De beslissing of dit noodzakelijk is, en of er geen alternatieve oplossingen zijn, wordt genomen door de betrokken behandelaren of zorgprofessionals.

<sup>36</sup> Zie <https://www.dwangindezorg.nl/documenten/publicaties/implementatie/ketenproducten/producten-wvvggz/samenloop-tussen-wvvggz-en-wzd---vws>

<sup>37</sup> Voor onvrijwillige zorg thuis (ambulante Wzd) geldt geen registratieplicht in het Locatieregister. Het Locatieregister is alleen bestemd voor intramurale Wzd.

Wordt er alleen vrijwillige zorg thuis geleverd en is de zorgaanbieder van mening dat een cliënt moet worden opgenomen? Dan is als eerste de wilsbekwame cliënt (of zijn vertegenwoordiger) bevoegd om hiervoor een verzoek in te dienen bij het CIZ. Weigert de cliënt dit (of wordt dit geweigerd door zijn vertegenwoordiger)? Dan kan de zorgaanbieder een verzoek tot mentorschap indienen bij de rechtbank. Via deze route kan de mentor dan het verzoek tot opname en verblijf bij het CIZ aanvragen.

### **Besluit tot opname en verblijf<sup>38</sup> Wzd Art. 21**

Voor iemand met een psychogeriatrische aandoening of verstandelijke beperking, die zelf geen weloverwogen beslissing kan nemen over zijn zorg omdat hij de gevolgen van zijn keuze niet goed meer kan overzien, kan het CIZ onderzoeken of verblijfszorg de beste oplossing is. Dit kan bijvoorbeeld op verzoek van de familie of een betrokken zorgaanbieder.

Het CIZ onderzoekt in deze situaties of de cliënt ernstig nadeel ondervindt van zijn huidige situatie of dat hij een gevaar is voor zichzelf of zijn omgeving. Bijvoorbeeld omdat er sprake is van ernstige verwaarlozing (niet goed eten, drinken of zichzelf verzorgen) of omdat hij het gas niet meer uitzet. Het CIZ onderzoekt vervolgens ook of dit nadeel (alleen) weggenomen kan worden door opname in een instelling. Als dat de beste oplossing is, maar de cliënt kan bij de indicatiestelling niet meer aangeven of hij het eens of oneens is met een opname én hij verzet zich niet tegen een opname, dan geeft het CIZ een Besluit tot opname en verblijf (BOV) af vanuit de Wet zorg en dwang Art. 21 (BOV Art. 21).

Geeft het CIZ het Besluit tot opname en verblijf Wzd art. 21 gelijktijdig af met het indicatiebesluit voor een zorgprofiel? Dan neemt het CIZ over beide besluiten informatie op in het indicatiebesluitbericht (IO31-bericht). Het zorgkantoor geeft deze informatie dan door aan de zorgaanbieder via het zorgtoewijzingsbericht (AW33-bericht).

Geeft het CIZ een Besluit tot opname en verblijf af ná het indicatiebesluit voor een zorgprofiel én wijzigt het zorgprofiel niet? Dan deelt het CIZ een kopie van het besluit met de vertegenwoordiger van de cliënt en de cliënt zelf. De zorgaanbieder en de Wzd-functionaris krijgen ook een kopie als er al verblijfszorg of onvrijwillige zorg thuis wordt geleverd (in de periode tot opname). Het zorgkantoor ontvangt hiervan géén afschrift (kopie). Het zorgkantoor weet in deze cliëntsituaties dus niet dat er een besluit Wzd. Art. 21 is afgegeven door het CIZ.

### **Dwangopname Wzd via Rechterlijke machtiging (RM)**

Kan een cliënt niet meer verantwoord thuis wonen en is een Wlz-opname voor de veiligheid van de cliënt of voor de veiligheid van anderen nodig, maar weigert of verzet de cliënt zich tegen opname<sup>39</sup>? Dan kan familie of een zorgaanbieder aan het CIZ vragen om een aanvraag in te dienen voor een Rechterlijke Machtiging bij de rechtbank voor een dwangopname. Via een RM is het mogelijk om iemand niet vrijwillig (tegen zijn zin) op te nemen, maar is er geen directe haast bij een dwangopname. Het gaat bij een RM dus niet om een spoedprocedure zoals bij een IBS.

<sup>38</sup> Vanaf 1 januari 2020 is de Wet Bopz vervangen door de Wet zorg en dwang (Wzd) én de Wet verplichte ggz (Wvggz). Zie [www.dwangindezorg.nl](http://www.dwangindezorg.nl). In de Wzd is de Bopz artikel 60-toets vervangen door het Besluit tot opname en verblijf.

<sup>39</sup> Weigering of verzet kan ook optreden nadat bijvoorbeeld al een Besluit tot opname en verblijf Wzd Art. 21 is afgegeven.



Het CIZ beoordeelt de aanvraag op basis van het cliëntdossier van de zorgaanbieder dan binnen 3 weken en vraagt daarbij ook een medische verklaring op bij een specialistische arts. Het CIZ dient vervolgens het verzoek tot afgifte van de rechterlijke machtiging in bij de rechtbank.

Wordt er een Rechterlijke machtiging afgegeven (zo spoedig mogelijk na de aanvraag), dan moet de cliënt binnen 4 weken worden opgenomen. Na 4 weken vervalt namelijk de RM voor een dwangopname en moet er weer een nieuwe RM worden aangevraagd.

### **Wachtstatus met classificatie tijdens aanvraagperiode RM**

Tijdens de aanvraagperiode voor een RM (of ZM/ Wvvgz) is de wachtstatus Urgent plaatsen met classificatie RM (of ZM) nog niet van toepassing. Deze wachtstatus/ classificatie is pas van toepassing als er een RM (of ZM) is afgegeven. Als er tijdens de aanvraagprocedure ook geen acute crisissituatie optreedt (acuut gevaarscriterium), dan levert de zorgaanbieder de wachtstatus Actief plaatsen aan met classificatie Dreigende crisis thuis. Dit geeft de urgentie van de situatie thuis aan en biedt ruimte om extra zorg (en/ of toezicht) in te zetten. Bovendien wordt door deze combinatie duidelijk dat er sprake is van een dringende situatie waarvoor binnen de streefnorm een oplossing nodig is.

Kan een cliënt, na afgifte van de RM of ZM (voor opname) binnen 4 weken geplaatst worden bij een (voorkeur)aanbieder? Dan hoeft de zorgaanbieder geen nieuwe wachtstatus met classificatie aan te leveren. De status Actief plaatsen met classificatie Dreigende crisis thuis volstaat om tijdig een oplossing te realiseren.

Is een zorgaanbieder niet in staat om een cliënt binnen deze 4 weken op te nemen en is er geen passende zorgaanbieder in beeld die dit wel tijdig kan? Dan is het van belang om hierover snel mogelijk met het zorgkantoor (RM) contact te zoeken zodat die kan helpen bij het vinden van een zorgaanbieder. Daarom levert de aanbieder in deze situaties via een MUT-bericht (MUT18) de status Urgent plaatsen aan met de classificatie RM<sup>40</sup>. Hierdoor ontstaat een extra signaal voor betrokken partijen. En levert deze informatie inzicht op in eventuele plaatsingsproblematiek.

### **Wet zorg en dwang en beschikking tot Inbewaringstelling (IBS)**

Zijn mensen uit de omgeving van een cliënt bang dat die zichzelf, andere mensen of de omgeving iets kan aandoen én dat hiervoor een acuut, dreigend gevaar is? Dan kan op bevel van de burgemeester een IBS worden afgegeven voor gedwongen opname. Een cliëntsituatie is zo spoedeisend dat niet meer gewacht kan worden op een Rechterlijke machtiging (bijlage G). Kan een aanbieder niet direct zorg leveren? Dan is het, net zoals bij de RM, van belang om hierover zo snel mogelijk contact te zoeken met het zorgkantoor. De zorgaanbieder levert in deze situaties de **status Urgent plaatsen** aan met de **classificatie Geen crisisbed beschikbaar**.

---

<sup>40</sup> Omdat de Rechterlijke Machtiging (RM/ Wzd) en ZorgMachtiging (ZM / Wvvgz) een gelijk uitvoeringsproces hebben wordt de beschrijving van de classificatie RM in de volgende iWlz-release uitgebreid met ZorgMachtiging (ZM).

## **Wet zorg en dwang en onvrijwillige opname via strafrechter (art. 28a)**

De Wet zorg en dwang onderscheidt ook nog onvrijwillige opname als gevolg van een strafrechtelijke procedure. Dit staat beschreven in Artikel 28a van de Wzd.

In deze situaties is altijd het Openbaar Ministerie (OM) of een rechter betrokken die een verdachte vervolgt en van mening is dat de verdachte geen straf nodig heeft maar zorg. Het gaat hier om onvrijwillige zorg en niet om TBS.

Processtappen:

- Het OM bereidt een verzoekschrift voor om de rechter te vragen de verdachte onvrijwillig te laten opnemen. Het gaat bij een verzoekschrift Wzd art. 28a altijd om een onvrijwillige opname van 6 maanden. Moet de opname na 6 maanden gecontinueerd worden, dan wordt er als dat nodig is een regulier RM aangevraagd;
- Het verzoekschrift van het OM bevat een advies van het CIZ. Dit advies is leidend. Het CIZ adviseert het best passende domein;
- Is er een actuele Wlz-indicatie aanwezig, dan adviseert het CIZ altijd de Wlz. Anders kan het ook een onvrijwillige opname worden in het WMO- of Zvw-domein als niet wordt voldaan aan de toegangscriteria voor de Wlz;
- De strafrechter besluit op basis van dit verzoekschrift en geeft al dan niet een Rechterlijke Machtiging (RM) af om een verdachte, binnen 4 weken na ingangsdatum van de RM, gedwongen te laten opnemen;
- Is er sprake van gedwongen opname in het Wlz-domein dan stuurt het OM de beschikking met rechtelijke machtiging via een beveiligde route naar het verantwoordelijke zorgkantoor;
- Het zorgkantoor dat de RM ontvangt van het OM voert eerst een check uit op het BRP-adres van de cliënt. Woont de cliënt in een andere zorgkantoorregio, dan informeert het zorgkantoor het OM over het juiste regionale zorgkantoor. Het OM is verantwoordelijk<sup>41</sup> voor het toezenden van de RM aan het juiste zorgkantoor;
- Het zorgkantoor voert vervolgens een zorginhoudelijke beoordeling uit op de beschikking en het ontvangen dossier. Voor plaatsing bij een passende zorgaanbieder is zicht op de onderliggende problematiek van belang, welke zorg er nodig is en wat het vereiste beveiligingsniveau is;
- Is er op het moment van afgifte van een Rechterlijke Machtiging nog geen Wlz-indicatie? En heeft het CIZ geconstateerd dat de Wlz voor de cliënt wel het passende domein is? Dan overlegt het zorgkantoor met het CIZ over de af te geven indicatie. Het CIZ geeft in deze situaties een (tijdelijke) indicatie af voor de Wlz;
- Is er (al) een actueel indicatiebesluit en een voorkeuraanbieder bekend? Dan zoekt het zorgkantoor afstemming met deze aanbieder en bespreekt of de gedwongen opname bij deze zorgaanbieder passende gerealiseerd kan worden;
- Stelt de zorgaanbieder samen met het zorgkantoor vast dat de organisatie in staat is om passende zorg aan de cliënt te leveren én beschikt de locatie over een Wzd-registratie in het Locatieregister met het vereiste beveiligingsniveau? Dan routeert het zorgkantoor de beschikking (inclusief cliëntdossier) via het Notitieverkeer naar de zorgaanbieder;

---

<sup>41</sup> In het kader van de Algemene verordening gegevensbescherming (AVG) mag een zorgkantoor de gegevens niet doorsturen naar het juiste verantwoordelijke zorgkantoor.

- Is er geen indicatiebesluit of voorkeuraanbieder bekend óf mag de huidige zorgaanbieder deze zorg niet leveren? Dan zoekt het zorgkantoor zo snel mogelijk, maar uiterlijk binnen de geldigheidstermijn van de RM, een passende Wlz-zorgaanbieder die beschikt over een Wzd-registratie en het juiste beveiligingsniveau. Het zorgkantoor spant zich daarbij in om afstemming te zoeken met de beoogde zorgaanbieder over de cliënt;
- Het zorgkantoor zoekt geen afstemming met de cliënt over de gekozen aanbieder. De zorgaanbieder neemt zelf contact op met de cliënt of een contactpersoon van de instelling waar de cliënt verblijft bijvoorbeeld een Penitentiare Inrichting, om de opname te realiseren;
- Zodra de verblijfszorg is toegewezen, levert de zorgaanbieder binnen de norm een MAZ aan. Dit kan bij binnenkomst van de beschikking zijn, maar ook later<sup>42</sup> als er nog een Wlz-indicatie aangevraagd moet worden;
- Vanuit art. 28a Wzd heeft de zorgaanbieder de plicht om een cliënt binnen 7 dagen nadat de zorg is toegewezen (of aangemeld) op te nemen. Lukt dat niet dan koppelt de aanbieder dit rechtstreeks terug aan het zorgkantoor. Is er een zorgtoewijzing voor verblijfszorg aanwezig dan wordt **de status Urgent plaatsen** aangeleverd met **classificatie Wzd art. 28a**;
- Het zorgkantoor moet volgens de Wzd de Inspectie Gezondheidszorg en Jeugd (IGJ) informeren als opname binnen deze periode niet lukt en stelt de betrokken zorgaanbieder daarvan op de hoogte. De IGJ kan in deze situatie een handhavingsmaatregel opleggen aan de betrokken zorgaanbieder.

---

<sup>42</sup> Bij berekening van tijdigheid van de MAZ wordt dan rekening gehouden met de afgiftedatum van het indicatiebesluit.

# 3. Wlz-zorg bij thuis wonen

## 3.1 Inleiding

Een van de doelstellingen van de Wlz is om mensen zo lang mogelijk thuis te laten wonen. Daarom beschrijven we eerst het zorgtoewijzingsproces voor zorg thuis. Dat wordt gedaan aan de hand van de situatie dat iemand geen opnemewens of -behoefte heeft én zorg thuis doelmatig en verantwoord kan worden ingezet.

Zorg thuis is mogelijk via een Volledig Pakket Thuis (VPT), Modulair Pakket Thuis (MPT) en/of (deels) via een Persoonsgebonden budget (PGB). Deze zorg kan later worden omgezet naar overbruggingszorg thuis als er sprake is van een opnemewens of opnamebehoefte. Het zorgtoewijzingsproces voor verblijfszorg (inclusief overbruggingszorg) en Deeltijdverblijf (DTV)<sup>43</sup> wordt uitgewerkt in hoofdstuk 4. Iemand die thuis woont kan gebruik maken van DTV en zorg thuis. Het zwaartepunt van de zorg ligt dan bij DTV. DTV is een vorm van verblijfszorg.

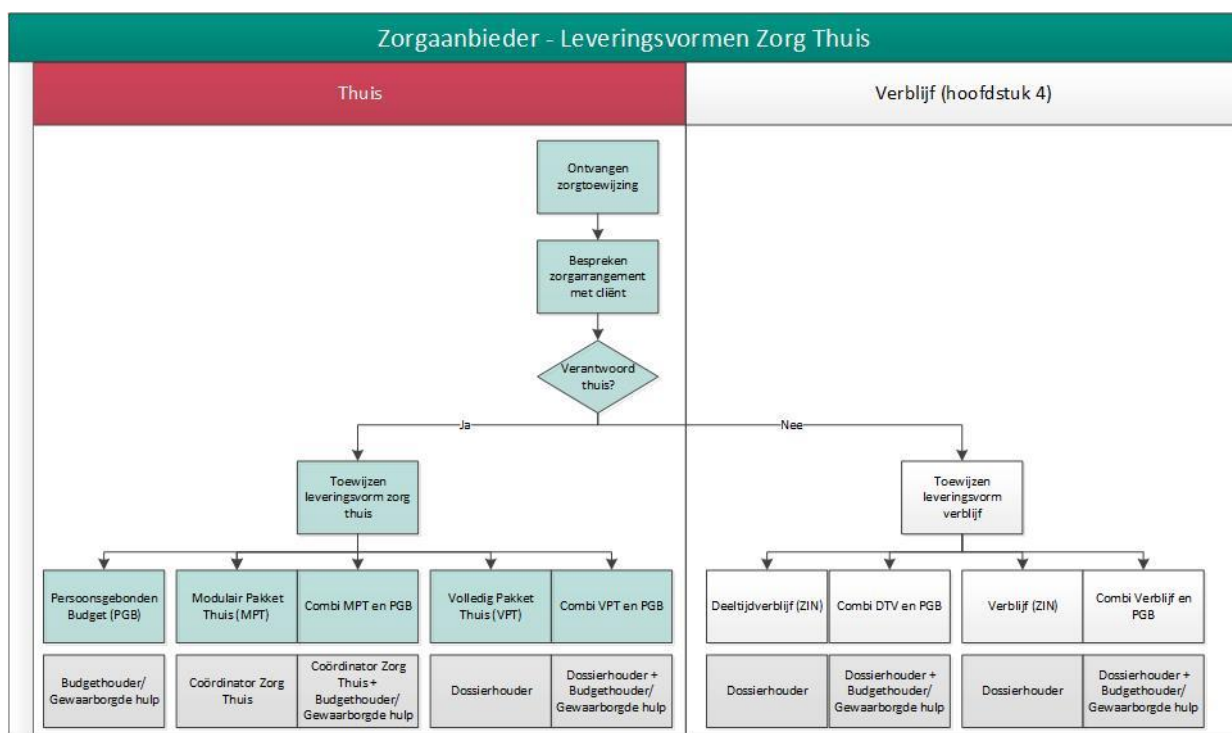

Figuur 10 Leveringsvormen zorg thuis met 1<sup>o</sup> aanspreekpunt

<sup>43</sup> Vanaf 1 januari 2020 is Deeltijdverblijf (DTV) een nieuwe vorm van zorg in de Wlz.

## 3.2 Algemene uitgangspunten zorg thuis

### Algemene uitgangspunten voor zorg thuis

- Iemand met een indicatie voor een zorgprofiel binnen de Verpleging & Verzorging (V&V), de Gehandicaptenzorg (GZ)<sup>44</sup> of Geestelijke gezondheidszorg (GGZ) kan langdurig zorg thuis krijgen als dit de gewenste en best passende zorgvorm is. Uitzondering hierop zijn mensen met een indicatie voor een gVVB, GGZB, SGLVG, LVG of een laag zorgprofiel (bijvoorbeeld VV1, VV2, VG1 of LG1). Deze uitzonderingen worden verder toegelicht in hoofdstuk 4 (verblijfszorg) en bijlage D<sub>45</sub> (lage zorgprofielen);
- In de Wlz kan een GGZB-zorgprofiel alleen worden afgegeven voor iemand vanaf 18 jaar. Dit profiel wordt altijd verzilverd in een GGZ-instelling die gericht is op behandeling. Als de noodzaak voor verblijfszorg in een GGZ-instelling voor behandeling vervalt, is er geen recht meer op Wlz-zorg tenzij er een indicatie is voor een ander zorgprofiel. Is dat niet het geval en is er nog zorg, begeleiding of behandeling thuis nodig? Dan is een van de andere domeinen voorliggend (Wmo of Zvw<sup>46</sup>);
- Een SGLVG of LVG-zorgprofiel wordt door het CIZ alleen geïndiceerd als er noodzaak is voor verblijfszorg in een (SG)LVG-behandelcentrum en een cliënt nog niet is uitbehandeld<sup>47</sup>. Deze indicaties mogen daarom niet langdurig in de vorm van zorg thuis worden verzilverd. Dat geldt zowel voor ZIN als PGB. Had iemand op 31 december 2019 nog een PGB voor een zorgprofiel LVG1 of LVG2? Dan mag de budgethouder dit PGB houden tot uiterlijk de einddatum van dat indicatiebesluit. Dit recht is vastgelegd in de Rlz, artikel 5.5.

### Maatwerk

- Een zorgarrangement thuis wordt altijd samen met een cliënt ingevuld en zoveel mogelijk afgestemd op zijn wensen en zorgbehoefte (maatwerk). Dit op voorwaarde dat de cliënt een afgewogen beslissing kan maken en kan overzien wat de consequenties en/of risico's van een beslissing zijn. Een aanbieder vertaalt het geïndiceerde zorgprofiel dus niet naar een standaardpakket zorg;
- Wil een cliënt bepaalde individuele zorg van meerdere aanbieders krijgen? Bijvoorbeeld verpleging. Dan kan dat bij MPT (en/of PGB). Alle vormen van individuele zorg thuis (persoonlijke verzorging, verpleging, individuele begeleiding of behandeling) zijn daarvoor samengevoegd onder één leveringsvorm MPT. Voordeel van één leveringsvorm is dat er minder vaak een AAT nodig is bij wijzigingen in de (omvang en/of soort) zorg. Zolang alle benodigde zorg thuis maar past binnen het toegewezen percentage (zie paragraaf 3.3);
- Een cliënt kan zijn dagbesteding of dagbehandeling bij MPT of VPT ook verdelen over meerdere aanbieders en/of PGB (alleen dagbesteding). Dat geldt voor bepaalde zorgprofielen uit de GZ en GGZ. Hij kan bijvoorbeeld 4 dagdelen dagbesteding rechtstreeks bij een zorgboerderij afnemen en 4 dagdelen inkopen met PGB. Voor het PGB kan dit alleen voor dagbesteding omdat behandeling nooit met een PGB mag worden ingekocht. Heeft

<sup>44</sup> De gehandicaptenzorg onderscheidt zorg voor mensen met een lichamelijke handicap (LG), een verstandelijke handicap (VG) en een zintuiglijke handicap (ZG).

<sup>45</sup> Let op: alle lage zorgprofielen staan in bijlage D, voor enkele ZG- en LG-zorgprofielen is er een splitsing in 2 perioden.

<sup>46</sup> Wet maatschappelijke ondersteuning (Wmo), Jeugdwet (Jw) of Zorgverzekeringswet (Zvw).

<sup>47</sup> Besluit het CIZ een indicatie voor Wlz-zorg af te geven en is opname in een behandelinstelling niet in het belang van een individuele cliënt? Handhaaft het CIZ het indicatiebesluit na overleg? Dan kan alleen op dringend advies van het CCE, het zorgkantoor besluiten een uitzondering te maken voor deze cliënt en Wlz-zorg thuis toe te staan.

een budgethouder behandeling nodig dan kan hij hiervoor altijd contact opnemen met het zorgkantoor voor bemiddeling naar een zorgaanbieder (ZIN).

### 3.2.1 Coördinator zorg thuis

#### Eerste aanspreekpunt zorg thuis<sup>48</sup>

De cliënt bepaalt welke zorgaanbieder hij als zijn 1<sup>e</sup> aanspreekpunt wil voor het organiseren van zorg thuis. Deze zorgaanbieder noemen we de coördinator zorg thuis (CZT) bij het MPT. Bij een VPT<sup>49</sup> heet die zorgaanbieder de dossierhouder (DH). Verderop leggen we uit waarom deze rol bij MPT en VPT niet allebei óf CZT óf DH heet. Bij zorg thuis is de rol van CZT en DH overigens vrijwel gelijk. Waar de rol afwijkt wordt dit benoemd. De rol van dossierhouder geldt niet alleen voor VPT maar ook voor verblijfszorg en deeltijdverblijf (zie paragraaf 4.2.3).

De coördinator zorg thuis:

- De CZT is als rol ingevoerd omdat een dossierhouder niet altijd direct betrokken is bij de dagelijkse thuissituatie van een cliënt. Zeker niet als iemand wacht op opname bij een aanbieder in een andere woonplaats of andere regio. In deze situaties is een zorgaanbieder onvoldoende in staat om ontwikkelingen rondom de cliënt van dichtbij goed te volgen en passende zorg thuis te organiseren. Denk bijvoorbeeld aan de situatie dat een cliënt in de regio Utrecht woont, maar naar een instelling wil verhuizen in de regio Midden-Limburg om dicht bij zijn familie te wonen. Of als een dossierhouder (DH) alleen intramurale zorg biedt en geen kennis en deskundigheid heeft voor het organiseren van zorg thuis. Bijkomend voordeel voor de DH in deze situaties is ook dat hij niet onnodig belast is met het aanvragen van zorgtoewijzing voor het MPT, die lopen direct via de coördinator zorg thuis (CZT);
- Is verantwoordelijk voor het tijdig organiseren én coördineren van alle Wlz-zorg thuis en de communicatie daarover met de cliënt. Dit is onafhankelijk van de soort zorgtoewijzing (Regulier of Overbrugging) én geldt ook als er meerdere Wlz-zorgaanbieders bij de cliënt zijn betrokken;
- Levert altijd zelf (een deel van de) zorg thuis. Dit in tegenstelling tot de DH, die hoeft bijvoorbeeld bij verblijfszorg niet altijd zelf al (een deel van de) zorg te leveren. Heeft een cliënt naast zorg thuis ook dagbesteding, dan is het aannemelijk dat de rol CZT wordt ingevuld door degene die het beste zicht heeft op de thuissituatie. Belangrijk daarbij is wel dat een cliënt vertrouwen heeft in deze zorgaanbieder;
- Neemt na ontvangst van de zorgtoewijzing contact op met de cliënt om afspraken te maken over de zorg. Dit gebeurt zo snel mogelijk, maar uiterlijk binnen twee werkdagen ná de dag waarop de zorgtoewijzing is ontvangen. Bij dit contact met de cliënt kan een derde partij betrokken zijn, zoals een (wettelijk) vertegenwoordiger of (onafhankelijke) cliëntondersteuner. Als een cliënt overbruggingszorg nodig heeft bij een opnamewens, ligt dit eerste contact (en de eerste aanvraag voor overbruggingszorg) altijd bij de DH;
- Bespreekt dat de zorgaanbieder en/of CZT gewijzigd kan worden als de cliënt dat wil;

<sup>48</sup> Wlz-zorg aan thuiswonende cliënten wordt ook wel extramurale zorg genoemd en omvat ook deelname aan dagbesteding of (dag)behandeling in een instelling.

<sup>49</sup> De rol dossierhouder geldt ook voor deeltijdverblijf en verblijfszorg (zie hoofdstuk 4).

- Is verantwoordelijk voor het onderhouden van contact met de andere betrokken (medische) zorg of hulpverleners bij de cliënt. De CZT bewaakt de urgentie van de situatie en onderneemt actie als dit noodzakelijk is;
- Signaleert tijdig dat er problemen zijn in de zorg en bespreekt deze problemen met de cliënt en eventuele andere betrokken aanbieders. Andere betrokken aanbieders hebben ook een signalerende rol en koppelen dit terug aan de cliënt en de CZT;
- Kan voor het organiseren van zorg thuis voor doelgroepen met een intensieve zorgvraag een beroep doen op extra toeslagen (budget). Bijvoorbeeld de toeslag Extra kosten thuis (EKT), Palliatief terminale zorg thuis (PTZ), de toeslag Beademing thuis (invasieve beademing of non-invasieve beademing) of Meezorg MPT. Deze mogelijkheden worden verderop in dit hoofdstuk toegelicht. Er bestaat ook nog een toeslag Persoonlijk assistentiebudget (PAB) voor zorg thuis bij mensen met een zware lichamelijke beperking waarbij 24 uur per dag aanwezigheid nodig is om gevaarlijke of levensbedreigende situaties te voorkomen. De toeslag PAB wordt verder niet beschreven in het voorschrift omdat een cliënt dit alleen via PGB<sup>50</sup> kan krijgen;
- Overlegt met het zorgkantoor als inzet van een van deze toeslagen niet afdoende is om thuis te blijven wonen met een VPT, MPT en/of PGB. De zorg thuis is dan in principe duurder dan de kosten van (medische en gedragskundige) zorg voor deze cliënt bij verblijf in een instelling. Het zorgkantoor kan extra budget toekennen als dit in het belang is van een individuele cliënt, zorg thuis verantwoord is en die zorg door het zorgkantoor als 'doelmatig' wordt beoordeeld. Zorgkantoren hebben een eigenstandige rol bij beoordeling van dit soort individuele casuïstiek;
- Bespreekt met een cliënt hoe en met welke frequentie hij zijn zorg(plan) wil evalueren;
- Voert de evaluatie volgens afspraak uit en bespreekt daarin hoe de integrale zorg thuis wordt ingevuld en of de cliënt nog verantwoord thuis kan blijven wonen. Het resultaat van dit gesprek wordt vastgelegd in het (centraal) (digitaal) zorgplan;
- Neemt minimaal twee keer per jaar contact op met de cliënt om de thuissituatie door te spreken als de cliënt (nog) geen zorg wil. Afhankelijk van de cliëntsituatie kan dit volgens een andere afgesproken frequentie of kan worden afgesproken dat de cliënt zelf contact opneemt. In de laatste situatie bewaakt de CZT dat er jaarlijks minimaal een keer contact is geweest om de actualiteit van de cliëntsituatie en de status te toetsen. Het contact door de CZT is relevant omdat het CIZ bij de indicatiestelling heeft vastgesteld dat er langdurige zorg nodig is;
- Vraagt een zorgtoewijzing voor de leveringsvorm Verblijf aan via een AAT, als de leveringsvorm Verblijf (nog) niet is toegewezen en zorg thuis niet meer doelmatig of verantwoord kan worden geleverd (zie hoofdstuk 4);
- Houdt regelmatig contact met de DH over de cliëntsituatie als er een opnamebehoefte of opnamewens is. De CZT bespreekt daarbij met de DH of er nog sprake is van een juiste wachtstatus/ leveringsstatus met classificatie);
- Geeft, net zoals de DH, via iWlz door dat hij deze rol heeft. Dit gebeurt via een apart veld in het mutatiebericht (AW39) waarmee een (nieuwe) zorgtoewijzing wordt aangevraagd. Deze informatie wordt vervolgens via de zorgtoewijzing gedeeld met alle aanbieders die

<sup>50</sup> Informatie over het Persoonlijk AssistentieBudget is terug te vinden via de websites van het ministerie van VWS, het Zorginstituut, Per Saldo en de zorgkantoren.

betrokken zijn bij een cliënt. Zo is duidelijk wie benaderd kan worden bij bijvoorbeeld vragen over of wijzigingen (in de zorgtoewijzing) van een cliëntsituatie. In het (digitale) zorgplan is ook vastgelegd wie de CZT of DH is;

- Let op: wijzigt alleen de rol van CZT of DH en blijven alle overige zorgtoewijzingsgegevens ongewijzigd? Dan wordt deze wijziging niet via een AAT aangevraagd, maar via het Notitieverkeer doorgegeven aan het regionale zorgkantoor. De betrokken zorgaanbieder(s) en het zorgkantoor(en) verwerken deze wijziging dan zelf in hun systeem buiten het iWlz berichtenverkeer om. Dat geeft minder administratieve last;
- Vraagt een gewijzigde zorgtoewijzing (AAT) aan bij het zorgkantoor als zorg wordt bijgesteld en/of er een aanpassing van de zorgtoewijzing nodig is. Hij levert daarbij eventueel een Rekenmodule en het Adviesformulier aan, bijvoorbeeld als zorg thuis ondoelmatig moet worden ingezet om de periode tot opname verantwoord te overbruggen. Als er meerdere zorgaanbieders betrokken zijn bij een cliënt, dan regelt de CZT dat er één rekenmodule en één Adviesformulier wordt aangeleverd bij het zorgkantoor.

### **De rol van CZT (of DH) bij meerdere zorgaanbieders en/of PGB**

- Wordt een deel van de zorg geregeld met een PGB, dan houdt de CZT samen met de cliënt (of gewaarborgde hulp) het totaaloverzicht. De cliënt is zelf verantwoordelijk voor de coördinatie van zorg die met een PGB wordt ingekocht;
- De CZT is niet verantwoordelijk voor de kwaliteit van zorg die door een andere zorgaanbieder wordt geleverd of die met een PGB wordt ingekocht. Hij signaleert wel tijdig bij de cliënt en/of het zorgkantoor als deze zorg leidt tot onverantwoorde zorg thuis;
- De CZT is (inhoudelijk) niet verantwoordelijk voor de geleverde zorg door andere betrokken Wlz-zorgaanbieders<sup>51</sup>. Deze zorgaanbieder(s) hebben een eigen verantwoordelijkheid in het naleven van afspraken over de te leveren zorg;
- Aanvullend op de beschreven rol voor de CZT geldt voor een DH die een VPT levert dat hij het overzicht bewaakt over de gehele zorg thuis voor de cliënt. Ook als (een deel van) de dagbesteding naast het VPT bij een andere aanbieder of via PGB wordt verzilverd. En of behandeling naast het VPT tijdelijk door een andere aanbieder wordt geleverd.

De rol van een CZT of DH stopt als:

- een cliënt bewust afziet van Wlz-zorg;
- een cliënt zijn zorg volledig omzet van zorg in natura (ZIN) naar PGB.

De CZT of DH wijzigt als:

- een cliënt een andere aanbieder, die ook zorg levert, als 1<sup>e</sup> aanspreekpunt wil;
- de zorg voor een cliënt volledig wordt overgedragen aan een andere zorgaanbieder. Dat kan voor dezelfde leveringsvorm of voor een andere leveringsvorm zijn.

### **3.2.2 Beschikking zorg thuis**

Zorgkantoren zijn verplicht om te beoordelen of inzet van zorg thuis een verantwoorde en/of doelmatige oplossing is voor de cliënt. Dat geldt ook voor situaties waar een MPT of VPT gecombineerd wordt met een toeslag, bijvoorbeeld PTZ of een ademhalingstoelage.

---

<sup>51</sup> Tenzij de coördinator zorg thuis zelf een zorgaanbieder als onderaannemer heeft ingezet.



## Algemeen

- Het regionale zorgkantoor (waar een cliënt woont), geeft de beschikking af voor een cliënt;
- Zijn er meerdere zorgkantoren bij een cliëntsituatie betrokken, dan stemmen die de inhoud van de beschikking onderling af als dat nodig is. Bijvoorbeeld omdat een deel van de zorg of het PGB nog via een ander zorgkantoor loopt of omdat de zorg thuis niet verantwoord geregeld kan worden;
- Voor het afgeven van een beschikking is er verschil tussen reguliere zorg of overbruggingszorg. Alleen bij reguliere zorg thuis wordt een beschikking afgegeven. Er wordt géén beschikking afgegeven voor overbruggingszorg thuis;
- Voor de beoordeling van een aanvraag maakt het niet uit of een cliënt zijn zorg krijgt in een geclusterde- of niet geclusterde woonvorm. Maar wonen er meerdere cliënten op één adres of in één geclusterd woonvorm? Dan kijkt het zorgkantoor bij de beoordeling wel of de zorg efficiënt (doelmatig) wordt georganiseerd;
- Het zorgkantoor informeert een cliënt over het resultaat van zijn beoordeling via een (positieve of negatieve) beschikking<sup>52</sup>. Die wordt rechtstreeks naar de cliënt of zijn wettelijk vertegenwoordiger gestuurd. (Zie bijlage H voor specifieke afspraken rondom de toekenning van Meezorg voor VPT of verblijfszorg);
- In de beschikking staat dat de cliënt, CZT of DH een relevante wijziging van de cliëntsituatie bij het zorgkantoor moet melden als er sprake is van ondoelmatige en/of onverantwoorde zorg thuis of als deze situatie dreigt te ontstaan;
- In de beschikking staat ook dat een cliënt tegen een beschikking bezwaar & beroep kan aantekenen als hij het niet eens is met de beslissing van het zorgkantoor.

## Positieve beschikking

- Een positieve beschikking wordt voor de duur van het indicatiebesluit afgegeven. Tenzij het zorgkantoor hier gemotiveerd van wil afwijken. Bijvoorbeeld als een betrokken zorgaanbieder twijfelt over verantwoorde zorg thuis;
- Voor zorg in de vorm van een PGB wordt per kalenderjaar of bij een gewijzigd budget altijd een nieuwe toekenningsbeschikking afgegeven;
- Wordt PGB gecombineerd met een MPT of VPT, dan krijgt de budgethouder voor het MPT of VPT én PGB een aparte beschikking. (Bij meerdere leveringsvormen kan er dus per leveringsvorm een beschikking worden afgegeven);
- Een toeslag Meezorg MPT of het Persoonlijk assistentie budget (PAB) wordt ook altijd apart beschikt. Er is dan dus zowel een beschikking voor het MPT<sup>53</sup> als voor Meezorg MPT. Voor de beschikking Meezorg MPT geldt in zijn algemeenheid een maximale periode van 3 jaar. Voor de beschikking PAB geldt dat zolang de situatie hetzelfde blijft, het PAB behouden blijft. Tenzij hierover andere afspraken zijn gemaakt met het zorgkantoor;
- Een beschikking heeft een directe relatie met het zorgtoewijzingsproces: de zorgaanbieder(s) ontvangt een (nieuwe) zorgtoewijzing(en) van het zorgkantoor voor de leveringsvorm die in de beschikking staat. De periode van de zorgtoewijzing is gelijk aan de duur van de beschikking;

---

<sup>52</sup> Het zorgkantoor heeft na ontvangst van een aanvraag voor een zorg thuis formeel 8 weken de tijd om een beschikking af te geven aan de cliënt.

<sup>53</sup> In de beschikking voor meezorg thuis (zorg in natura) wordt geen budget vermeld.

- Een deel van de aanvragen voor zorg thuis wordt niet 1:1 beoordeeld door het zorgkantoor. Bijvoorbeeld als de aanbieder bij de aanvraag aangeeft dat zorg thuis doelmatig en verantwoord wordt ingezet. De Melding aanvang zorg (MAZ) op een reguliere zorgtoewijzing voor MPT of VPT is dan een trigger voor zorgkantoren voor het afgeven van een beschikking. Het tijdig aanleveren van een MAZ is dus niet alleen belangrijk voor het opleggen van de eigen bijdrage maar ook voor het tijdig afgeven van een beschikking.

### **Negatieve beschikking**

Een negatieve beschikking voor zorg thuis (MPT of VPT):

- Kan volgen op een negatief advies over doelmatige en/of verantwoorde zorg thuis door een partij die betrokken is bij de cliëntsituatie. Dat gebeurt alleen na zorgvuldig overleg met alle betrokken partijen. Het zorgkantoor bespreekt het besluit om een negatieve beschikking af te geven altijd vóóraf met de cliënt en zijn CZT (of DH bij een VPT). In dit gesprek worden ook de gevolgen besproken van een negatieve beoordeling voor zorg thuis;
- Kan gevolgd worden door een positieve beschikking voor een PGB. Dit kan bijvoorbeeld als een aanbieder de noodzakelijke (niet planbare) zorgmomenten niet kan inregelen door de hoge frequentie of de locatie van het woonadres waarbij dit via een PGB wel mogelijk is;
- Wordt niet direct afgegeven. De CZT (of DH) en de cliënt krijgen tijd om met een alternatief (persoonlijk) zorgplan te komen. Het zorgkantoor kan de cliënt daarvoor ook bemiddelen naar een andere aanbieder of naar PGB;
- Wordt rechtstreeks naar de cliënt of zijn wettelijk vertegenwoordiger gestuurd;
- Ontslaat zorgkantoren en Wlz-zorgaanbieders niet van hun zorgplicht. Een negatieve beschikking is dus nooit reden om zorg te weigeren of zorg te beëindigen (zie hoofdstuk 5). Er moet op professionele wijze zorg worden geleverd binnen de afgesproken mogelijkheden;
- Wordt daarom voor bepaalde duur afgegeven. In deze periode wordt de cliëntsituatie gevolgd door alle betrokken partijen;
- Bevat de redenen met onderbouwing voor dit besluit. De cliënt of zijn (wettelijk) vertegenwoordiger is verantwoordelijk voor eventuele (gezondheid)risico's die volgen uit de keuze om de thuissituatie van de cliënt te handhaven. De afspraken hierover worden ook opgenomen in de motivatie bij de beschikking;
- Beschrijft daarom ook op welke wijze invulling wordt gegeven aan de zorg thuis en welke verantwoordelijkheid daarin ligt bij de cliënt en/of zijn (wettelijk) vertegenwoordiger, de betrokken zorgaanbieder(s) en het zorgkantoor;
- Heeft een directe relatie met het zorgtoewijzingsproces: de zorgaanbieder(s) ontvangt een (nieuwe) zorgtoewijzing(en) voor een bepaalde periode. Via het Notitieverkeer ontvangen betrokken zorgaanbieder(s) van het zorgkantoor de gemaakte afspraken en bijbehorende voorwaarden.

### **3.3 Mogelijkheden voor zorg thuis**

Mogelijkheden voor zorg thuis in de V&V, GZ of GGZ:

1. Volledig pakket thuis (VPT)
2. VPT gecombineerd met behandeling (ZIN) en/of dagbesteding (ZIN/ PGB)
3. VPT met intramurale toeslag bijvoorbeeld Ademhalingstoelag of Meerzorg

4. Deeltijdverblijf (DTV) met Modulair pakket thuis (zie hoofdstuk 4)
5. Modulair pakket thuis (MPT)
6. MPT (en/of PGB) met Module behandeling<sup>54</sup>
7. MPT (en/of PGB) met toeslag Extra kosten thuis
8. MPT (en/of PGB) met toeslag Extra kosten thuis en Module behandeling
9. MPT (en/of PGB) met andere toeslag bijvoorbeeld PTZ, Thuiswonend kind (< 18 jr) met ontwikkelperspectief, Maatwerk dure dagbesteding/ behandeling of Meerzorg
10. Volledig PGB (met toeslag)

### 3.3.1 Volledig pakket thuis (VPT)

Bij een VPT is de inhoud van de zorg vergelijkbaar met de zorg die een cliënt in een instelling krijgt. De cliënt ontvangt deze zorg alleen thuis in een zelfstandige wooneenheid of in een geclusterde woonvorm. Het VPT is daardoor een leveringsvorm die kan worden ingezet bij iemand die dagelijks behoefte heeft aan zorg, nog geen opnamewens heeft en waarbij zorg thuis doelmatig en verantwoord geleverd kan worden. De cliënt is vrij in zijn keuze voor een VPT, daar gelden geen specifieke voorwaarden voor.

Het VPT is een integraal pakket voor zorg in natura. Voor een VPT-pakket geldt daarom één vast tarief waarmee alle individuele zorg (zoals individuele begeleiding, persoonlijke verzorging of verpleging) voor een cliënt betaald moet worden. Bij een VPT heeft dus één zorgaanbieder, samen met de cliënt, de regie over invulling van deze zorgvraag. Omdat één zorgaanbieder integraal verantwoordelijk is voor het VPT, is die automatisch het eerste aanspreekpunt voor de cliënt. Bij het VPT is daarom, net zoals bij verblijfszorg, sprake van een DH (en geen CZT).

Een cliënt en zijn DH kunnen afspreken dat een deel van de individuele zorg (bijvoorbeeld verpleging) door een andere zorgaanbieder wordt geleverd. Omdat er sprake is van één vast VPT-tarief voor de gehele individuele zorg, kan dat alleen via de constructie van onderaannemer. Uitzondering hierop vormen dagbesteding en behandeling. Het VPT-tarief kent daarvoor bij VG-, LG- of ZG-zorgprofielen aparte budgetcomponenten. Bij de GGZW-zorgprofielen geldt dit alleen voor de dagbesteding. Een cliënt kan er bij deze zorgprofielen voor kiezen zijn dagbesteding of behandeling rechtstreeks bij een andere zorgaanbieder(s) te verzilveren via zorg in natura. (Een deel van de) Dagbesteding kan ook via PGB worden ingekocht. Net zoals bij intramurale opname is dit bij een VV-zorgprofiel niet mogelijk, omdat dagbesteding altijd integraal onderdeel is van de VPT-prestaties (tarieven).

Een VPT kan de volgende zorgvormen omvatten:

- verpleging, inclusief gespecialiseerd verpleegkundig handelen (GVH)
- persoonlijke verzorging
- begeleiding (individueel of in groepsverband)
- Wlz-behandeling (individueel of in groepsverband)
- vervoer naar dagbehandeling en/of dagbesteding
- verstrekken van eten en drinken
- schoonhouden van de woonruimte

<sup>54</sup> Voor de zorgprofielen GGZW loopt de specifieke GGZ-behandeling nog via de Zww.

- logeren

Bij een VPT<sup>55</sup>:

- heeft de cliënt recht op Wlz-behandeling als hij hierop aangewezen is. Wlz-behandeling is geneeskundige zorg van specifiek medische, specifiek gedragswetenschappelijke of specifiek paramedische aard die noodzakelijk is vanwege de aandoening, beperking, stoornis of handicap van de cliënt;
- is de cliënt voor behandeling van algemeen medische aard, zoals zorg van de huisarts, aangewezen op de Zorgverzekeringswet (Zvw). De huisarts blijft dus eindverantwoordelijk voor de algemene behandeling. Ook voor behandeling van een psychiatrische aandoening, farmaceutische zorg, hulpmiddelen, mondzorg, paramedische zorg van algemene aard, individuele mobiliteitshulpmiddelen en eventueel (speciale) kleding is de cliënt aangewezen op de Zvw, Wmo of Jeugdwet (JW);
- is de Specialist ouderen geneeskunde (SO) of Arts voor verstandelijk gehandicapten (AVG-arts<sup>56</sup>) verantwoordelijk voor de Wlz-behandeling die voortkomt uit de specifieke aandoening van de cliënt als de cliënt hierop is aangewezen. De huisarts is primair eindverantwoordelijk voor de cliënt. De huisarts stemt met de SO of AVG-arts af over eventuele medebehandeling;
- heeft de cliënt recht op logeeropvang in een instelling op voorwaarde dat dit gebeurt om de mantelzorg te ontlasten;
- heeft de cliënt recht op vervoer<sup>57</sup> van en naar de dagbesteding of dagbehandeling als dit (medisch) noodzakelijk is;
- heeft de cliënt recht op het schoonhouden van de woonruimte (inbegrepen in tarief);
- heeft de cliënt, net zoals bij verblijfszorg, recht op (het gebruikelijke) eten en drinken. Dit wordt verstrekt door de zorgaanbieder, tenzij anders met de cliënt wordt afgesproken. Boodschappen doen en bereiden van de maaltijd zijn onderdeel van de aanspraak op eten en drinken;
- woont de cliënt zelfstandig en betaalt deze zelf de woonkosten;
- kan de cliënt gebruik maken van de welzijnsvoorzieningen in een instelling maar het initiatief hiervoor ligt bij de cliënt;
- is de cliënt zelf verantwoordelijk voor vervanging/reparatie van aan huis gerelateerde zaken (bijvoorbeeld het vervangen van een lamp);
- kan de cliënt voor eventuele woningaanpassingen een beroep doen op de Wmo;
- worden hulpmiddelen en mobiliteitshulpmiddelen<sup>58</sup> voor individueel gebruik die nodig zijn bij het zelfstandig thuis wonen vergoed vanuit de Zvw of Wmo (niet vanuit de Wlz).

### 3.3.2 Modulair pakket thuis (MPT)

Een MPT is de meest passende leveringsvorm als een cliënt verantwoord thuis kan blijven wonen en/of niet het volledige zorgaanbod nodig heeft dat hoort bij opname in een instelling of bij een

<sup>55</sup> Op de website van Zorginstituut Nederland staat beschreven wat het VPT inhoudt. Meer informatie over het VPT is ook terug te vinden in de actuele NZa beleidsregel Prestatiebeschrijvingen en tarieven Volledig Pakket Thuis.

<sup>56</sup> In de GZ kan de eindverantwoordelijkheid voor een cliënt ook bij een gedragskundige liggen.

<sup>57</sup> De NZa voert samen met VWS en ZiNL onderzoek uit naar het beleid en de bekostiging rondom vervoer. De uitkomsten hiervan worden naar verwachting in 2021 vertaald in wet- en regelgeving.

<sup>58</sup> Op de website van het Zorginstituut staat hierover meer informatie in het Wlz-kompas op de pagina Hulpmiddelen.

VPT. De zorg thuis wordt modulair opgebouwd naar de zorgbehoefte van een cliënt (bijvoorbeeld alleen verpleging en/of verzorging). Een MPT wordt ingezet als dit doelmatig en verantwoord is.

Het MPT<sup>59</sup> kan dezelfde zorg bevatten als benoemd bij het VPT:

- Met uitzondering van het verstrekken van eten en drinken. De cliënt moet zelf voor zijn eten en drinken zorgen. Daarom geldt voor het MPT (en het PGB), een ruimere aanspraak voor huishoudelijke hulp. Naast het schoonhouden van de woonruimte kan iemand bij deze leveringsvormen bijvoorbeeld hulp krijgen bij het doen van boodschappen en het klaarmaken van de maaltijd. Bij het VPT is dit onderdeel van de aanspraak;
- Een cliënt kan er bij het MPT bewust voor kiezen om dezelfde individuele zorg (bijvoorbeeld persoonlijke verzorging) te krijgen van verschillende zorgaanbieders en/of via PGB. Dit in tegenstelling tot het VPT. Bij het VPT is individuele zorg, zoals persoonlijke verzorging, altijd in zijn geheel onderdeel van het VPT en wordt aan één zorgaanbieder betaald;
- Voorbeeld: De persoonlijke verzorging voor een terminale cliënt kan in het MPT gesplitst worden over twee zorgaanbieders. Zo kan een aanbieder overdag komen voor de persoonlijke verzorging en de andere aanbieder voor de nachtzorg (ook persoonlijke verzorging). Allebei de aanbieders zijn gecontracteerd voor deze zorg en kunnen afzonderlijk (dezelfde) prestaties declareren bij het zorgkantoor;
- MPT kan worden ingezet als een cliënt niet iedere dag dezelfde soort zorg of dezelfde omvang van zorg nodig heeft. Bijvoorbeeld als een cliënt 3x in de week hulp nodig heeft bij het douchen en zich op de andere dagen zelf redt (of samen met zijn mantelzorg). Of als hij 3x in de week wil douchen en op de andere dagen hulp bij wassen wil aan de wastafel;
- De keuze voor leveringsvorm MPT en omvang van wekelijkse zorg heeft invloed op de hoogte van de eigen bijdrage die een cliënt moet betalen. Voor het MPT geldt een andere eigen bijdrage dan voor het VPT (zie paragraaf 2.6).

### 3.3.3 Zorgtoewijzingsproces voor VPT en MPT

- Hoe de cliënt zijn zorg thuis wil krijgen, wordt duidelijk uit de leveringsvorm (VPT, MPT en/of PGB) bij het toegewezen zorgprofiel. De aanbieder bespreekt altijd met een cliënt of de toegewezen leveringsvorm ook de gewenste en best passende leveringsvorm is en legt dit vast in het (digitale) zorgplan. Zo nodig wordt een andere leveringsvorm aangevraagd;
- Weet een cliënt bij de indicatiestelling al dat hij voor zorg thuis een combinatie van ZIN en PGB wil? Dan is het veld VoorkeurCliënt gevuld met de combinatie MPT/ PGB of VPT/ PGB. Bij een combinatie met leveringsvorm PGB wordt de eerste keer voor het MPT of VPT géén percentage van 100% toegewezen maar een percentage van 1%. Dit leggen we verder uit onder paragraaf 3.3.4.

---

<sup>59</sup>Op de website van Zorginstituut Nederland staat beschreven wat het MPT inhoudt.

# Wat is het toegewezen % in de zorgtoewijzing direct na een indicatiebesluit?

## Eerste zorgtoewijzing AW33

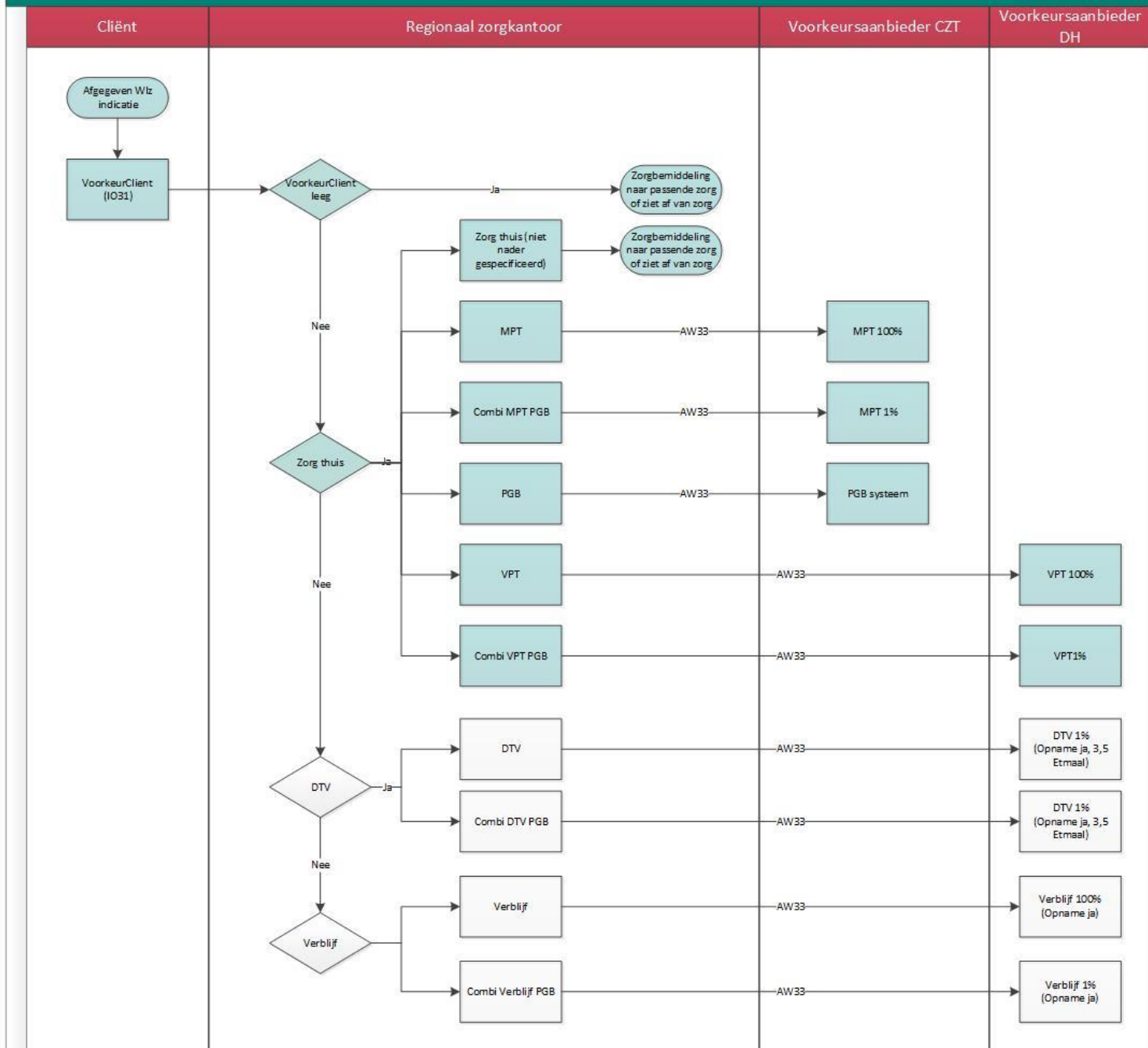

Figuur 11 Standaard percentage in 1<sup>e</sup> zorgtoewijzing (Aw33)

- Bij een gelijk zorgprofiel is het budget voor MPT of PGB altijd lager dan het budget voor VPT. Dat komt omdat bijvoorbeeld gebruikelijke zorg voor thuiswonende<sup>60</sup> kinderen of eten en drinken geen onderdeel is van het MPT-tarief, maar wel van het VPT-tarief;
- Het CIZ<sup>61</sup> geeft bij een nieuw indicatiebesluit bij het geïndiceerde zorgprofiel geen informatie mee over benodigde behoefte aan dagbesteding. Het zorgkantoor krijgt deze informatie dus niet binnen via het indicatiebesluitbericht en kan die niet apart opnemen in het zorgtoewijzingsbericht voor de zorgaanbieder. De dagbesteding is voor deze zorgprofielen daarom onderdeel van het basisbudget (inbegrepen in de 100%/ het budget dat beschikbaar is voor zorg thuis).

### Processtappen aanvraag aangepaste zorgtoewijzing (AAT)

- Gebruik de rekenmodule voor het berekenen van het aan te vragen % in de AAT, bijvoorbeeld als meerdere zorgaanbieders betrokken zijn bij de zorg thuis voor een cliënt. Nadat per zorgaanbieder de te leveren zorg is ingevuld, berekent de rekenmodule per zorgaanbieder automatisch het aan te vragen %;
- Een AAT wordt aangevraagd via een MUT-bericht (AW39) met mutatiecode 12, 18 of 19. Een MUT19 kan bijvoorbeeld gebruikt worden als thuis wonen met MPT niet meer verantwoord is. En wonen in een geclusterde woonvorm waar VPT wordt geleverd, een betere oplossing is voor een cliënt. (Zie voorbeeld mevrouw Tuin in paragraaf 3.3.3.1 en het vervolg hierop in Bijlage I/ 1e);
- De CZT geeft via de AAT door of zorg thuis doelmatig en verantwoord kan worden geleverd. Of dat er sprake is van ondoelmatige zorg thuis door een bijzondere situatie, bijvoorbeeld PTZ of dure dagbesteding en/of behandeling. Om dat goed door te kunnen geven zijn hiervoor aparte velden opgenomen in het MUT-bericht. Het zorgkantoor weet zo bij ontvangst van de AAT of er nog een rekenmodule of Adviesformulier volgt via het Notitieverkeer (zie procesflow onder 3.3.7);
- Geeft de CZT in de AAT door dat zorg thuis doelmatig en verantwoord is, dan kan het zorgkantoor deze AAT direct afhandelen. Hetzelfde geldt voor een aantal situaties waar sprake is van ondoelmatige, maar verantwoorde zorg thuis. Bijvoorbeeld als voor iemand een wordt gedaan op de toeslag Extra kosten thuis (EKT).

<sup>60</sup> Bij zorg thuis voor kinderen wordt gebruikelijke zorg door ouders of verzorgers opgepakt. Bij verblijf in een instelling of deelname aan een dagprogramma wordt (een deel van) deze gebruikelijke zorg door zorgprofessionals overgenomen. Dat is van invloed op de hoogte van het VPT- of ZZP tarief voor een bepaald zorgprofiel.

<sup>61</sup> Dit geldt voor vrijwel alle GZ-zorgprofielen en de GGZW-zorgprofielen. Bij zorgprofielen uit de sector VV en GGZB-zorgprofielen en (SG)LVG-zorgprofielen maakt dit integraal onderdeel uit van het tarief. De motivatie voor het stoppen van deze inhoudelijke beoordeling ligt in de Wlz. In de Wlz staat beschreven dat Begeleiding groep onderdeel is van een zorgprofiel. Daarom werd in de Wlz, tot 1 april 2018, in het indicatiebesluitbericht een vaste omvang voor begeleiding groep meegegeven en was vervoer altijd inbegrepen. Het aantal dagdelen bij VG-zorgprofielen was standaard 9 en voor LG-zorgprofielen standaard 7 dagdelen.

### 3.3.3.1 Voorbeeld zorgtoewijzingsproces

#### Voorbeeld mevrouw Tuin

Het CIZ geeft voor mevrouw Tuin (12-09-1947) een indicatie af voor zorgprofiel 6VV. Mevrouw Tuin heeft een longaandoening. Ze heeft voorkeur voor zorg thuis in de vorm van een MPT en wil de zorg (persoonlijke verzorging en individuele begeleiding) graag krijgen van zorgaanbieder De Fruitmand. Met de toegewezen leveringsvorm MPT en het bijbehorende percentage van 100% kan De Fruitmand de benodigde persoonlijke verzorging en individuele begeleiding leveren (voldoende budget). Persoonlijke verzorging en individuele begeleiding worden niet apart toegewezen maar samen in één leveringsvorm (MPT) met één percentage voor zorgaanbieder De Fruitmand.

| IO31 (verzonden op 04-04-2018)<br>Van CIZ naar Zorgkantoor  | AW33 (verzonden op 04-04-2018)<br>Van Zorgkantoor naar De Fruitmand   |
|---|---|
| <b>Indicatie</b><br>Besluitnummer: 101<br>Soort indicatie: CIZ<br>Grondslag: somatische ziekte/aandoening<br>Afgiftedatum IB: 04-04-2018<br>Ingangsdatum IB: 04-04-2018<br>Einddatum IB: geen<br>Meerzorg: nee<br>Financiering: Wlz | <b>Toegewezen: zorgprofiel 6VV</b><br>Instelling: De Fruitmand (agb: 75751234)<br>Soort zorgtoewijzing (ztw): Regulier<br>Toewijzingsdatum: 04-04-2018<br>ToewijzingPercentage: 100%<br>Ingangsdatum ztw: 04-04-2018<br>Einddatum ztw: geen<br>Leveringsvorm: MPT<br>Coördinator zorg thuis: De Fruitmand |
| <b>Geïndiceerd: zorgprofiel 6VV</b><br>Ingangsdatum: 04-04-2018<br>Einddatum: geen<br>VoorkeurCliënt: MPT<br>Voorkeuraanbieder: De Fruitmand  |   |

#### Voorbeeld 1a

De Fruitmand start op 4 april 2018 direct met het leveren van persoonlijke verzorging en individuele begeleiding. Er is dus geen sprake van een wachtstatus. De volgende dag wordt een MAZ (AW35) met leveringsvorm MPT naar het zorgkantoor gestuurd. In de MAZ hoeft geen percentage of klasse (omvang) te worden doorgegeven voor het MPT en ook niet welke zorg er precies wordt geleverd. Het zorgkantoor meldt bij het CAK (via een CA317-bericht) de start van het MPT voor mevrouw Tuin zodat een eigen bijdrage voor Wlz-zorg kan worden opgelegd.

| AW35 (verzonden op 05-04-2018)<br>Van De Fruitmand naar Zorgkantoor   | CA317 (verzonden op 05-04-2018)<br>Van Zorgkantoor naar CAK   |
|---|---|
| Geleverd zorgprofiel: 6VV<br>Begindatum: 04-04-2018<br>Instelling: De Fruitmand<br>Leveringsstatus: In zorg<br>Leveringsvorm: MPT | Geleverde zorg: zorgprofiel 6VV<br>Startdatum: 04-04-2018<br>Leveringsvorm: MPT<br>Status aanlevering: 1 (eerste aanlevering) |

#### Vervolg Voorbeeld 1b



De long-conditie van mevrouw Tuin gaat na een jaar plotseling achteruit. Er is non-invasieve beademing nodig. Het CIZ geeft geen nieuwe indicatie af. Na het invullen van de rekenmodule, voor extra begeleiding en verpleging, wordt het budget met 10% overschreden (ondoelmatig). De Fruitmand vraagt op 12 april 2019 een zorgtoewijzing aan voor 110%. In het AW39-bericht is geen mutatie opgenomen omdat De Fruitmand alle zorg direct kan leveren. De leveringsstatus In zorg blijft ongewijzigd en wordt opnieuw aangeleverd na ontvangst van de zorgtoewijzing. Bij deze bijzondere situatie is het niet nodig om een rekenmodule of Adviesformulier op te sturen. Het zorgkantoor wijst de zorg volgens aanvraag toe. De zorgaanbieder stuurt een MAZ met begindatum 12 april 2019. Het zorgkantoor stuurt de MAZ niet naar het CAK omdat de leveringsvorm ongewijzigd is ten opzichte van de vorige MAZ, die wel naar het CAK is gestuurd.

| AW39 (verzonden op 12-04-2019)<br>Van De Fruitmand naar Zorgkantoor  | AW33 (verzonden op 13-04-2019)<br>Van Zorgkantoor naar Fruitmand   |
|--|--|
| Besluitnummer: 101<br>Aanvraag zorgprofiel: 6VV<br>Leveringsvorm: MPT<br>Coördinator zorg thuis: De Fruitmand<br>Doelmatig: Nee<br>Bijzondere situatie: ToeslagBeademing 1<br>(Non-invasieve beademing)<br>Verantwoord: Ja | Toegewezen zorgprofiel: 6VV<br>Instelling: De Fruitmand<br>Soort zorgtoewijzing: Regulier<br>Toewijzingsdatum: 13-04-2019<br>ToewijzingPercentage: 110%<br>Ingangsdatum ztw: 12-04-2019<br>Einddatum ztw: geen<br>Leveringsvorm: MPT<br>Coördinator zorg thuis: De Fruitmand |
| <b>Aanvraag (AAT) instelling</b><br>De Fruitmand<br>Soort zorgtoewijzing: Regulier<br>Ingangsdatum ztw: 12-04-2019<br>Einddatum ztw: geen<br>ToewijzingPercentage: 110%  |  |

Vervolg voorbeeld 1c

In bijlage I staan nog een aantal aanvullende scenario's uitgewerkt rondom **mevrouw Tuin**. Deze scenario's zijn op dezelfde manier uitgewerkt.

### 3.3.3.2 Zorgtoewijzingsproces voor VPT

- Wordt het VPT in een geclusterde setting geleverd, dan kan er een wachtlijst zijn voor een zelfstandige woning terwijl voor het VPT geen wachtlijst is. Wachtlijstbeheer van woningen waarvoor iemand zelf zijn woonlasten betaalt, valt niet onder de Wlz. Woont een cliënt tijdens deze wachtperiode thuis, dan wordt het MPT of VPT daarom met soort zorgtoewijzing Regulier toegewezen en niet met soort zorgtoewijzing Overbrugging;
- VPT kan, net zoals MPT (en/of PGB) wel ingezet worden als overbruggingszorg als iemand bijvoorbeeld op de wachtlijst staat voor verblijfszorg;
- Bij het VPT wordt het veld Dossierhouder gevuld. Dit is altijd de zorgaanbieder die de individuele zorg en/of begeleiding thuis levert. Vul bij dit veld dus nooit de zorgaanbieder die bijvoorbeeld alleen de dagbesteding levert als onderdeel van het VPT;
- Voor het VPT geldt een vast tarief per dag daarom is het niet nodig om een rekenmodule aan te leveren. De aanbieder beoordeelt wel altijd of het VPT verantwoord kan worden geleverd. Dat geldt zowel voor VPT in een geclusterde als niet-geclusterde woonvorm.

Voor deze beoordeling is het Adviesformulier een handvat. Past een VPT niet bij de zorgbehoefte, bijvoorbeeld omdat het noodzakelijke toezicht niet kan worden geborgd, dan wordt samen met de cliënt naar een andere passende oplossing gezocht;

- Wordt het volledige VPT aan één zorgaanbieder toegewezen, dan is het toewijzingspercentage 100 %;
- Wil een cliënt met een zorgprofiel uit de GZ of een GGZW-zorgprofiel zijn dagbesteding van een andere aanbieder(s) krijgen en/of via PGB<sup>62</sup>? Dan blijft voor het toe te wijzen VPT-deel (exclusief dagbesteding) een lager percentage over dan 100 %. Na berekening van het percentage voor de losse dagbesteding<sup>63</sup>, kan het totaal toe te wijzen percentage voor het VPT-zorgarrangement op 100 % uitkomen (zie voorbeeld 2), maar dit kan ook boven de 100 % uitkomen<sup>64</sup>. Gebruik de rekenmodule voor een juiste berekening van de percentages voor de betrokken aanbieders en vul deze in de AAT bij leveringsvorm VPT<sup>65</sup>. Het vervoer naar de dagbesteding wordt van deze berekening uitgesloten;
- Wordt alle dagbesteding naast het VPT door een andere aanbieder(s) geleverd? Dan declareert de aanbieder die het VPT levert een tarief voor VPT zonder dagbesteding. De dagbesteding wordt in deze situaties altijd apart gedeclareerd naast het VPT;
- Levert de VPT-aanbieder ook een deel van de dagbesteding (bijvoorbeeld 4 dagdelen) en een andere aanbieder 5 dagdelen? Dan declareert de VPT-aanbieder op alle dagen het VPT-tarief exclusief dagbesteding (In voorbeeld 2 hieronder is dat een VPT voor zorgprofiel 5VG). Daarnaast worden apart de losse prestaties voor de dagbesteding gedeclareerd. (Bij de gedeclareerde zorg wordt gecontroleerd of in de declaratieperiode een geldige zorgtoewijzing aanwezig is voor de leveringsvorm VPT).

#### Voorbeeld 2

| Soort zorg   | Te declareren prestatie                              | Etmalen/<br>Dagdelen | Zorgaanbieder<br>(agb-code) | Afgerond<br>percentage |
|--------------|--|----------------------|-----------------------------|------------------------|
| VPT          | V456 VPT 5VG incl.<br>behandeling excl. dagbesteding | 7 etmalen            | De Hoeve<br>(12341234)      | 71%<br>(71,2%)         |
| Dagbesteding | H903 Dagbesteding VG midden<br>(vg5)                 | 4 dag-<br>delen      | De Hoeve<br>(12341234)      | 13%<br>(12,7%)         |
| Dagbesteding | H903 Dagbesteding VG midden<br>(vg5)                 | 5 dag-<br>delen      | De Kwekerij<br>(56785678)   | 16%<br>(15,9%)         |

Voorbeeld 2 Ingevulde aanvraag rekenmodule VPT en dagbesteding

*De Hoeve (dossierhouder) vraagt voor zichzelf in de AAT een totaal percentage aan van 84 % voor leveringsvorm VPT (71 % VPT + 13 % dagbesteding). De Hoeve vraagt in dezelfde AAT voor De Kwekerij ook een percentage aan van 16 % voor leveringsvorm VPT (dagbesteding).*

<sup>62</sup> Dit kan alleen bij zorgprofielen voor de gehandicaptenzorg of GGZ wonen (niet voor zorgprofiel VV).

<sup>63</sup> Let op: voor VPT is het niet mogelijk om de extramurale toeslag Maatwerk Dure dagbesteding/ behandeling aan te vragen. Dat is alleen mogelijk bij MPT (en/of PGB).

<sup>64</sup> In 2018 kwam het totale % bij in deze situaties altijd uit op 100 %. Vanaf 2019 is dat niet altijd het geval. Dat heeft te maken met de gewijzigde tarieven voor bijvoorbeeld dagbesteding in de NZa beleidsregel(s).

<sup>65</sup> Bij leveringsvorm Verblijf is er een onderscheid naar Opname Ja of Opname Nee. Dat geldt niet voor VPT omdat er geen sprake is van een intramurale opname.

- Is er (tijdelijk) behandeling nodig voor een cliënt die zijn zorg via een VPT exclusief behandeling krijgt (zie paragraaf 3.3.5)? Vraag die behandeling dan aan bij het zorgkantoor. Volg de aanvraagprocedure zoals hierboven beschreven is voor dagbesteding naast VPT;
- Is er een intramurale toeslag nodig naast het VPT, bijvoorbeeld een ademhalingstoeslag of toeslag gespecialiseerde epilepsiezorg? Dan kan die, net zoals bij opname, worden ingezet als wordt voldaan aan de voorwaarden die daarvoor zijn opgenomen in het Beleidskader zorginkoop van de zorgkantoren. In dit beleidskader staat bijvoorbeeld beschreven dat inzet van de toeslag (non)invasieve beademing alleen mag als er aantoonbare contacten zijn met medisch-specialisten of het Centrum Voor Thuisbeademing, aantoonbaar geschoold personeel ingezet wordt en er samenwerkingsafspraken zijn met een ziekenhuis om snel te kunnen handelen bij een crisissituatie;
- Een intramurale toeslag wordt bij een VPT (en verblijfszorg) niet via een AAT aangevraagd. Hier hoeft dus geen % voor te worden aangevraagd. Deze toeslagen worden namelijk via één vast tarief aan één zorgaanbieder vergoed. Die toeslag kan niet over meerdere aanbieders worden verdeeld (via onder aanneming kan er eventueel wel een andere aanbieder worden ingeschakeld voor een deel van de te leveren zorg). Zorgkantoren kunnen achteraf controleren op juiste inzet van een toeslag.

### 3.3.3.3 Zorgtoewijzingsproces voor MPT

- Is er geen VPT nodig maar bijvoorbeeld alleen persoonlijke verzorging en/of verpleging. Of is er niet elke dag een VPT of zorg nodig? Dan is het logisch om voor de zorg thuis de leveringsvorm MPT bij het zorgprofiel aan te vragen;
- Via de leveringsvorm MPT is niet direct te zien uit welke zorg het zorgarrangement voor een cliënt bestaat. Bijvoorbeeld persoonlijke verzorging, individuele begeleiding, huishoudelijke hulp/verzorging of dagbesteding. Informatie over (de omvang van) de geleverde zorg is wel zichtbaar via de gedeclareerde zorg;
- De leveringsvorm MPT kan worden gebruikt bij een langdurig zorgarrangement thuis (soort zorgtoewijzing Regulier) en bij tijdelijke zorg thuis om bijvoorbeeld de wachttijd tot opname te overbruggen (soort zorgtoewijzing Overbrugging). Is er gelijktijdig sprake van een zorgtoewijzing voor leveringsvorm Verblijf? Dan blijkt uit de wachtstatus bij leveringsvorm Verblijf de noodzaak tot opname voor een cliënt. Afhankelijk van de status is er dan bijvoorbeeld ook meer ruimte voor inzet van extra zorg thuis (zie paragraaf 2.5);
- De CZT kan zelf een wijziging van een zorgtoewijzing aanvragen in plaats van het MPT. Had de cliënt geen opnamewens (geen leveringsvorm Verblijf toegewezen én er is geen DH actief) maar blijkt dit toch nodig? Dan vraagt de CZT de zorgtoewijzing voor verblijfszorg zelf via een AAT aan bij het zorgkantoor.

### Toegewezen percentage bij MPT

- Het basisbudget (100 %) dat bij een geïndiceerd zorgprofiel<sup>66</sup> en de gewenste leveringsvorm MPT hoort, is gelijk aan het PGB-tarief voor dit zorgprofiel. Dit PGB-tarief is altijd exclusief behandeling;
- Uit dit basisbudget wordt in principe ook logeren, casemanagement dementie en/of dagbesteding betaald. Het noodzakelijke vervoer kan door de zorgaanbieder altijd worden

<sup>66</sup> En dus niet het (sectorvreemd) toegewezen zorgprofiel.

gedeclareerd in de situatie van zorg in natura, en hoeft niet te worden meeberekend in het beschikbare budget per week;

- De zorgaanbieder zet het toegewezen (basis)budget in voor noodzakelijke zorg. Ofwel het toegewezen budget (%) wordt niet volledig benut als dat niet nodig is. Ook een aanbieder heeft de opdracht om zorg doelmatig in te zetten zodat de Wlz betaalbaar blijft. Heeft het zorgkantoor een hoger percentage (bijvoorbeeld 100 %) toegewezen dan nodig is (bijvoorbeeld 85 %), dan hoeft<sup>67</sup> geen verlaging van het percentage te worden aangevraagd bij het zorgkantoor. Deze flexibele werkwijze voorkomt extra berichtenverkeer in de situatie dat alsnog meer zorg nodig is binnen het (basis)budget;
- Wil de cliënt zijn zorg thuis graag van meerdere zorgaanbieders krijgen, dan wordt het beschikbare budget over deze zorgaanbieders verdeeld. Gebruik de rekenmodule om de verdeling van het budget over de aanbieders te berekenen en te vertalen naar hele (afgeronde) percentages. De CZT vraagt deze verdeling via een AAT aan bij het zorgkantoor. Om zorg te kunnen declareren is er (vrijwel altijd) een zorgtoewijzing nodig. Vraag deze de eerste keer daarom altijd aan voor elke betrokken zorgaanbieder, met uitzondering van de prestaties waarvoor de zorgaanbieder zonder zorgtoewijzing kan declareren;
- Zijn er meerdere zorgaanbieders bij een cliënt betrokken en blijft de verdeling van het budget onder de 100 %? Verdeel het resterende budget dan op een logische manier over de aanbieders. Vraag geen lager percentage aan dan 100 %. Dat beperkt de flexibiliteit en opvang in stijging van de zorgvraag. In deze situaties (zorginzet tot en met 100%) hoeft bij het zorgkantoor geen rekenmodule te worden aangeleverd;
- Twijfelt de CZT aan een positieve beoordeling van doelmatige en verantwoorde zorg thuis? Of heeft hij meer dan 10 werkdagen nodig om de aanvraag goed te beoordelen en in te dienen? Vraag dan alvast de direct noodzakelijke zorg aan. Houdt in deze situaties wel zoveel mogelijk rekening met het verwachte zorgarrangement thuis. Dit voorkomt dat een cliënt later terug moet in bepaalde zorg;
- Huishoudelijke hulp is een Wlz-aanspraak die net zoals alle andere Wlz-zorg wordt betaald vanuit het beschikbare (basis)budget. Wordt (het volledige budget) voor huishoudelijke hulp ingezet, dan beschrijft de CZT in het (digitale) zorgplan welke mogelijkheden voor gebruikelijke zorg er zijn bij personen in de leefeenheid van de cliënt (en/of zijn sociale omgeving) en hoe deze eventueel worden benut. Dat geldt ook voor de aanwezigheid van algemeen gebruikelijke voorzieningen;
- Huishoudelijke hulp die betaald wordt uit de Wlz voor iemand met een Wlz-indicatie, kan niet worden ingezet voor een partner die geen Wlz-indicatie heeft als de cliënt (tijdelijk) niet thuis woont. Bijvoorbeeld door (tijdelijke) opname in een ziekenhuis of verpleeghuis. Voor de thuiswonende partner kan, tijdens deze afwezigheidsperiode, een beroep worden gedaan op de Wmo. Dit op voorwaarde dat de partner beperkingen heeft in de zelfredzaamheid en (een deel van de) huishoudelijke taken zelf niet kan uitvoeren;
- Is er een andere zorginzet nodig (anders dan de prestaties die oorspronkelijk zijn ingevuld in de rekenmodule) of een andere verdeling van het toegekende percentage over de betrokken zorgaanbieders? Dan kan dit binnen de 100% gewoon gewijzigd worden zonder

---

<sup>67</sup> Let op: soms vraagt een (interne) accountant wel om een juist toegewezen % ook al hoeft dit niet van de zorgkantoren.

hiervoor een nieuwe AAT aan te vragen<sup>68</sup>. Aan het (individueel) toegewezen percentage kan daarom geen recht worden ontleend. Voorwaarde daarbij is wel dat de zorg thuis verantwoord blijft én de feitelijk gedeclareerde zorg past binnen het vastgestelde budget. Zo kan bijvoorbeeld eerder aangevraagde individuele begeleiding of persoonlijke verzorging worden ingeruild voor extra huishoudelijke hulp (allemaal MPT). Dit principe geldt ook andersom;

- Wordt bij toekenning van extra budget als voorwaarde gesteld dat een bepaalde vorm van zorg geleverd moet worden (bijvoorbeeld verpleging of behandeling), dan mag deze zorg niet worden vervangen door andere zorg. Dat kan alleen na overleg met het zorgkantoor;
- Krijgt een cliënt zijn zorg van bijvoorbeeld twee aanbieders, maar besluit hij om zijn zorg via één zorgaanbieder te krijgen? Is de zorgtoewijzing van de vertrekkende zorgaanbieder nog geldig nadat hij stopt met het leveren van zorg? Dan levert de vertrekkende aanbieder een MEZ aan op zijn zorgtoewijzing. Dat is nodig omdat de zorg eerder stopt dan de einddatum van de zorgtoewijzing. Zo weten alle betrokken partijen dat er minder zorgaanbieders bij de cliënt zijn betrokken;
- Is de vertrekkende zorgaanbieder ook de CZT? Dan stuurt hij via het Mutatie -bericht (AW39) niet alleen een MEZ, maar gelijktijdig ook een AAT. In de AAT vult hij het juiste % voor de overblijvende zorgaanbieder en geeft hij via het veld Coördinator zorg thuis aan dat deze aanbieder de rol van CZT overneemt. Is de vertrekkende aanbieder niet de CZT én blijven de zorgkosten binnen het basisbudget, dan hoeft de CZT geen nieuwe AAT aan te vragen. Ook niet als de omvang van de geleverd zorg wijzigt. De CZT legt deze verandering wel vast in het (digitale) zorgplan;
- Bij declaratie van reguliere Wlz-zorg wordt gecontroleerd op de toegewezen leveringsvorm. Bij declaratie van bijvoorbeeld een prestatie voor persoonlijke verzorging wordt gecontroleerd of er een geldige zorgtoewijzing aanwezig is voor het MPT.

#### **3.3.4 Zorg thuis in combinatie met Persoonsgebonden budget (PGB)**

Een cliënt kan ervoor kiezen om zijn Wlz-zorg zelf te regelen met een PGB<sup>69</sup>. Zorg die betaald wordt met een PGB is te combineren met MPT of VPT<sup>70</sup>. Inzet van zorg thuis via een PGB moet, net zoals bij zorg in natura (ZIN), doelmatig en verantwoord zijn. Dit wordt daarom ook getoetst door de zorgkantoren. Wil een cliënt zijn PGB combineren met ZIN dan beoordeelt het zorgkantoor altijd de complete zorgvraag.

Bij de combinatie van ZIN met PGB is het aanspreekpunt voor PGB, de cliënt (budgethouder) zelf of zijn gewaarborgde hulp. De budgethouder of zijn gewaarborgde hulp is zelf verantwoordelijk voor het inkopen en organiseren van kwalitatief goede zorg met een PGB. Hierover kan eventueel afgestemd worden met het zorgkantoor.

Het is mogelijk dat zorg thuis via ZIN niet doelmatig en verantwoord geregeld kan worden, maar dat dit wel lukt (in combinatie) met een PGB. Dit kan bijvoorbeeld als een cliënt zorg nodig heeft op veel en onregelmatige tijdstippen of locaties óf 24 uur toezicht nodig heeft. De Wlz-zorgaanbieder is niet in staat dit te regelen, maar de cliënt kan dit via een PGB wel organiseren door mantelzorg, huisgenoten en/of informele zorgverleners in te schakelen.

<sup>68</sup> Het juiste percentage mag worden aangevraagd, als de organisatie dit nodig heeft voor interne verantwoording

<sup>69</sup> PGB kan niet aangevraagd worden voor behandeling en de zorgprofielen gVVB, GGZB, SGLVG en LVG, sGGZW.

<sup>70</sup> In de situatie dat de cliënt kiest voor VPT, kan alleen de BG GRP (naast het VPT) geregeld worden met een PGB als dit is toegestaan bij het geïndiceerde en/of toegewezen zorgprofiel.

## **Uitvoeringsproces voor VPT of MPT in combinatie met PGB**

- Heeft een cliënt bij indicatiestelling voorkeur voor leveringsvorm VPT of MPT in combinatie met leveringsvorm PGB? Dan is deze informatie terug te zien in het zorgtoewijzingsbericht, in het gedeelte over het indicatiebesluit<sup>71</sup> (VoorkeurCliënt: VPT/ PGB of MPT/ PGB);
- Weet een cliënt bij indicatiestelling al dat hij zorg thuis wil in combinatie met PGB? Dan wijst het zorgkantoor het VPT of MPT de eerste keer altijd met 1% toe aan de voorkeuraanbieder. Dit percentage is voor de aanbieder een trigger om met de cliënt te bespreken of hij (een deel van de) zorg met PGB wil inkopen;
- De CZT of DH ontvangt naast een reguliere zorgtoewijzing voor het VPT of MPT, informatief ook een zorgtoewijzing die naar PGB verwijst. Deze informatieve zorgtoewijzing vertelt alleen dat de cliënt een wens heeft voor PGB of al een PGB heeft;
- De budgetcomponent voor het PGB-deel wordt nooit doorgegeven aan de betrokken zorgaanbieder(s). Het veld ToewijzingPercentage is bij leveringsvorm PGB leeg. Vanuit wetgeving voor bescherming van persoonsgegevens mag een zorgkantoor deze informatie niet delen met de betrokken zorgaanbieder(s);
- Het percentage van 1% is voor zorgkantoren ook een trigger om intern het proces voor aanvraag van een PGB op te starten (en te monitoren);
- Heeft de cliënt niet eerder een PGB gehad en is er wel direct zorg noodzakelijk? Overleg dan met de cliënt of de noodzakelijke zorg opgestart mag worden via ZIN. Vanaf het moment dat duidelijk is of een cliënt in aanmerking komt voor PGB, kan dan een nieuwe verdeling van het toe te wijzen percentage worden aangevraagd;
- Heeft een cliënt een PGB voor zijn zorg thuis en wil hij (een deel) van dit PGB omzetten naar ZIN? Dan meldt de budgethouder (of gewaarborgde hulp) dit zelf rechtstreeks bij het zorgkantoor. Het zorgkantoor bespreekt welke zorgaanbieder de budgethouder hiervoor wil inschakelen. Deze zorgaanbieder ontvangt van het zorgkantoor een zorgtoewijzing voor VPT of MPT met een percentage van 1%. Het percentage van 1% is voor deze zorgaanbieder een trigger om het gesprek met de cliënt aan te gaan over invulling van zijn zorgarrangement en de verdeling van het beschikbare budget over ZIN en PGB;
- Is er sprake van een gewijzigde verdeling van de zorginzet bij een combinatie van ZIN met PGB? Dan wordt altijd een nieuwe AAT met rekenmodule verwacht omdat deze wijziging gevolg kan hebben voor het toegekende PGB (door een gewijzigde verdeling van het percentage).

## **Voorbeeld zorgtoewijzingsproces MPT met PGB**

*De ouders van Stijn Pit vragen bij het CIZ een nieuw indicatiebesluit aan. Stijn heeft verstandelijke en lichamelijke beperkingen. De conditie van Stijn gaat achteruit en er is meer zorg nodig. Het CIZ geeft voor Stijn een indicatie af voor zorgprofiel 5VG. Zijn ouders geven bij het CIZ aan dat ze nu een deel van de zorg via PGB willen inkopen en een deel via MPT willen verzilveren via De Appelboom. Het zorgkantoor maakt een zorgtoewijzing aan voor De Appelboom. Stijn verzilverde zijn vorige indicatiebesluit volledig via PGB.*

---

<sup>71</sup> Het indicatiebesluit gedeelte in het zorgtoewijzingsbericht wordt niet altijd ingelezen in systemen van zorgaanbieders. Dat is een keuze van de softwareleverancier (die in overleg met de zorgaanbieder is gemaakt).

| IO31 (verzonden op 03-05-2021)<br>Van CIZ naar Zorgkantoor   | AW33 (verzonden op 03-05-2021)<br>Van Zorgkantoor naar De Appelboom  |
|--|--|
| <b>Indicatie</b><br>Besluitnummer: 304<br>Soort indicatie: CIZ<br>Grondslag: Verstandelijke beperking<br>Afgiftedatum IB: 03-05-2021<br>Ingangsdatum IB: 03-05-2021<br>Einddatum IB: leeg/geen<br>Meerzorg: nee<br>Financiering: Wlz | <b>Toegewezen: zorgprofiel 5VG</b><br>Instelling: De Appelboom<br>Soort zorgtoewijzing (ztw): Regulier<br>Toewijzingsdatum: 03-05-2021<br>ToewijzingPercentage: 1%<br>Ingangsdatum ztw: 03-05-2021<br>Einddatum ztw: geen<br>Leveringsvorm: MPT<br>Coördinator zorg thuis: De Appelboom              |
| <b>Geïndiceerd: zorgprofiel 5VG</b><br>Ingangsdatum: 03-05-2021<br>Einddatum: geen<br>VoorkeurCliënt: Combinatie MPT/PGB<br>Voorkeuraanbieder: De Appelboom  | <b>Toegewezen zorgprofiel: 5VG (2) *</b><br>Instelling: n.v.t. (leeg)<br>Soort zorgtoewijzing: Regulier<br>Toewijzingsdatum: 03-05-2021<br>ToewijzingPercentage: n.v.t. (leeg)<br>Ingangsdatum ztw: 03-05-2021<br>Einddatum ztw: geen<br>Leveringsvorm: PGB<br>Coördinator zorg thuis: n.v.t. (leeg) |

Voorbeeld 3a

*\* Het zorgkantoor stuurt informatie over PGB mee in het zorgtoewijzingsbericht als op dat moment ook al een zorgtoewijzing is aangemaakt voor PGB (voor het eigen PGB-systeem).*

- Het PGB is net zoals het MPT niet meer gekoppeld aan een (standaard) vertaling naar functies en klassen. Een cliënt heeft zo ook bij PGB de mogelijkheid om het budget flexibel in te zetten. Dat geldt zowel voor reguliere zorg als voor overbruggingszorg;
- Krijgt een cliënt zijn zorg via een VPT dan kan alleen dagbesteding met een PGB worden ingekocht (zorgprofielen GZ en GGZ-W). Hiervoor is de verdeling van het aantal dagdelen dagbesteding naar ZIN en/of PGB van belang. De dossierhouder (VPT) rekent de gewenste verdeling door met de rekenmodule en levert die via het Notitieverkeer aan bij het zorgkantoor. Het zorgkantoor kan daar het PGB (budget) aan koppelen;
- Wil de cliënt zijn MPT combineren met PGB? Dan moet het beschikbare budget over de zorgaanbieder(s) en het PGB worden verdeeld. Daarvoor moet de integrale zorg met de cliënt of zijn gewaarborgde hulp worden besproken. Als een cliënt informatie over zijn PGB wil delen dan kan de verdeling van het budget door de CZT met behulp van de rekenmodule worden berekend en besproken met de cliënt. Als er overeenstemming is over de verdeling van het budget, s vraagt de CZT het MPT via een AAT aan bij het zorgkantoor. De CZT geeft in de Rekenmodule aan dat de verdeling besproken is met de cliënt (J). De CZT kan het gedeelte voor PGB niet aanvragen via de AAT. De cliënt vraagt dit altijd zelf aan bij het zorgkantoor;
- Wil de cliënt informatie over (de hoogte van) zijn PGB niet delen met de CZT, dan vult de CZT in de aanvraag het % dat nodig is om het MPT te leveren. De CZT geeft in de rekenmodule ook aan of met de cliënt besproken is (J/N) dat het zorgarrangement voor MPT van invloed kan zijn op de hoogte van het PGB. Dit voorkomt onnodige vertraging bij

inzet van de noodzakelijke zorg en helpt zorgkantoren in de afhandeling van de aanvraag. Het zorgkantoor controleert deze aanvragen altijd apart vanwege het financiële effect op het (al beschikte) PGB of de op te starten procedure PGB;

- De CZT levert in deze situaties (combinatie ZIN/PGB) altijd een rekenmodule aan bij het zorgkantoor met de verwachte structurele zorginzet per week. Zowel voor reguliere zorginzet als voor inzet van overbruggingszorg. Het zorgkantoor beoordeelt deze aanvragen altijd in totaliteit, voordat er zorgtoewijzingen worden aangemaakt. Het PGB-deel moet namelijk teruggerekend worden naar een budget voor het (lopende) kalenderjaar en vervolgens worden afgestemd met de budgethouder.

*De Appelboom heeft met de ouders van Stijn overlegd. Het budget (percentage) dat nodig is om het deel MPT te leveren voor Stijn is 65%. De ouders zijn daarmee akkoord. De overige zorg kan met het resterende budget van 35% worden ingekocht via PGB.*

| AW39 (verzonden op 07-05-2021)<br>Van De Appelboom naar Zorgkantoor   | AW33 (verzonden op 10-05-2021)<br>Van Zorgkantoor naar De Appelboom   |
|---|---|
| Besluitnummer: 304<br>Aanvraag: zorgprofiel 5VG<br>Leveringsvorm: MPT<br>Coördinator zorg thuis: De Appelboom<br>Doelmatig: Ja<br>Verantwoord: Ja<br><br><b>Aanvraag instelling</b><br>De Appelboom<br>Soort zorgtoewijzing: Regulier<br>Ingangsdatum ztw: 03-05-2021<br>Einddatum ztw: geen<br>ToewijzingPercentage: 65% | <b>Toegewezen zorgprofiel: 5VG (1)</b><br>Instelling: De Appelboom<br>Soort zorgtoewijzing: Regulier<br>Toewijzingsdatum: 10-05-2021<br>ToewijzingPercentage: 65%<br>Ingangsdatum ztw: 03-05-2021<br>Einddatum ztw: geen<br>Leveringsvorm: MPT<br>Coördinator zorg thuis: De Appelboom<br><br><b>Toegewezen zorgprofiel: 5VG (2)</b><br>Instelling: n.v.t. (leeg)<br>Soort zorgtoewijzing: Regulier<br>Toewijzingsdatum: 10-05-2021<br>ToewijzingPercentage: n.v.t. (leeg)<br>Ingangsdatum ztw: 03-05-2021<br>Einddatum ztw: geen<br>Leveringsvorm: PGB |

Vervolg voorbeeld 3b

### 3.3.5 Zorg thuis in combinatie met behandeling

#### 3.3.5.1 Afbakening behandeling

In de Wlz heeft een cliënt recht op Wlz-specifieke behandeling. Voor een doelmatige en effectieve inzet van behandeling beschrijven we eerst het onderscheid met begeleiding. Vervolgens wordt toegelicht in welke situaties een Specialist Ouderengeneeskunde (SO) of Arts Verstandelijk Gehandicapten (AVG) geconsulteerd kan worden en welke procesafspraken daarbij gelden. Tot slot wordt ingegaan op de inzet van behandeling bij cliënten met een Wlz-indicatie in de thuissituatie en bijbehorende processtappen.



### **Wanneer is er sprake van behandeling?**

Behandeling wordt ingezet als er sprake is van diagnostiek, verbetering of tegengaan van behandelbare verslechtering van de aandoening, beperking, stoornis of handicap. In de Wlz is behandeling vaak niet gericht op herstel maar op het voorkomen van gevolgen en complicaties (nieuwe problemen) of het ontstaan van een gerelateerde stoornis. Behandeling kan ook gaan om het aanleren van nieuw (sociaal) gedrag of een nieuwe vaardigheid (bijvoorbeeld op gebied van communicatie). Van behandeling is sprake als er concrete behandeldoelen zijn opgesteld, die op gestructureerde en programmatische<sup>72</sup> manier worden opgepakt. En waarvoor specifieke deskundigheid is vereist<sup>73</sup>. Behandeling is per definitie begrensd in de tijd.

### **Wanneer is er sprake van begeleiding?**

Begeleiding wordt ingezet als er is sprake van het (herhaald) oefenen en inslijpen van aangeleerde vaardigheden en gedrag, het onderhouden van vaardigheden, kennis of gedrag. Met begeleiding wordt verergering voorkomen en/of zelfredzaamheid bevorderd, onderhouden of gecompenseerd. Begeleiding kan bestaan uit het ondersteunen van de cliënt, het overnemen van activiteiten van de cliënt of het geven van structuur aan de cliënt. Begeleiding is in tegenstelling tot behandeling niet begrensd in de tijd.

### **Wat is het verschil tussen behandeling en begeleiding?**

Behandeling bevat zorg die gericht is op het tegengaan van verslechtering. Heeft de cliënt via behandeling een bepaald niveau bereikt, dan wordt dat onderhouden door begeleiding (voorkomen van verergering). 'Stabiele achteruitgang' is bijvoorbeeld acceptabel en niet te voorkomen bij ouder wordende Wlz-clënten. Plotselinge verslechtering kan echter worden tegengegaan met behandeling. De grens tussen deze twee termen zit ook in de snelheid van de achteruitgang: geleidelijk is begeleiding, plotseling is behandeling.

### **Wat wordt er verstaan onder behandeling op de achtergrond?**

Binnen de sector V&V is in het tarief voor het VPT en ZZP een component 'Behandeling op de achtergrond' opgenomen. Hieronder valt het bijstaan van een individuele zorgverlener in de zorgverlening, het opstellen van een zorgplan of een kort behandelmoment dat weinig inzet vraagt en incidenteel is.

### **Behandeling en zintuiglijke handicap**

Heeft iemand een indicatie voor een zorgprofiel, anders dan een zorgprofiel voor zintuiglijke handicap (ZG), én is behandeling nodig voor zijn zintuiglijke handicap? Dan wordt deze behandeling vergoed vanuit de Zvw<sup>74</sup> als de Wlz-behandelaar niet de competenties heeft om de noodzakelijke behandeling<sup>75</sup> te bieden. Dit kan dus naast de Wlz. Heeft iemand een indicatie voor een ZG-zorgprofiel en is behandeling nodig voor zijn zintuiglijke handicap, dan wordt dit wel betaald uit de Wlz en niet uit de Zvw. De behandeling is onderdeel van het zorgprofiel.

---

<sup>72</sup> Programmatisch wil zeggen dat de te nemen stappen die nodig zijn om een concreet behandelgoal te bereiken, bekend zijn. Soms richt behandeling zich ook op de mantelzorg of verzorger, die leert dan vaardigheden of gedrag aan voor het omgaan met iemand met een verstandelijke beperking of dementie.

<sup>73</sup> Zie <https://www.zorginstituutnederland.nl/pakket/wlz-kompas/behandeling>

<sup>74</sup> Zie <https://www.zorginstituutnederland.nl/pakket/zvw-kompas/zintuiglijk+gehandicaptenzorg>

<sup>75</sup> Screening (vaststellen of er een probleem is) hoort tot taak van de huisarts, SO of AVG

### Behandeling en doelgroep GGZ-Wonen

Heeft iemand een GGZW zorgprofiel en krijgt hij zijn zorg via een MPT of VPT. Is er daarnaast ook behandeling in het kader van de GGZ nodig? Dan komt deze behandeling ten laste van de Zorgverzekeringswet (Zvw) als er sprake is van inzet van een psychiater of klinisch psycholoog. De CZT (regievoerend of coördinerend begeleider) zorgt ervoor dat de afstemming tussen de zorgaanbieders die het MPT of VPT leveren en de aanbieder die de GGZ behandeling levert goed verloopt.

#### 3.3.5.2 Consultatie SO of AVG naast zorg thuis

Consultatie<sup>76</sup> door een Specialist Ouderengeneeskunde (SO) of Arts Verstandelijk Gehandicapten (AVG):

1. Bij een vraagstuk rondom een patiënt kan de huisarts een SO of AVG om een behandel advies vragen. Dit kan voor iemand met óf zonder Wlz-indicatie, daarom is voor consultatie<sup>77</sup> geen zorgtoewijzing nodig en gaat dit niet ten laste van het beschikbare budget. De huisarts kan zijn vraag rechtstreeks aan de SO of AVG stellen of vanuit het multidisciplinair overleg (MDO) rond de cliënt. De reden, de inhoud en de aanvrager van de consultatie wordt altijd goed vastgelegd in het (digitale) zorgplan van de cliënt;
2. Voor betaling vanuit de Wlz, moet iemand altijd beschikken over een actueel Wlz-indicatiebesluit. Een specifieke zorgtoewijzing voor deze consultatie (behandeling) is niet verplicht. De NZa heeft daarvoor aparte behandel-prestaties beschikbaar gesteld;
3. Onder verantwoordelijkheid van de Specialist Ouderengeneeskunde (SO) of Arts Verstandelijk Gehandicapten (AVG) is het mogelijk om voor ouderen of mensen met een verstandelijke beperking die thuis wonen ook andere disciplines kortdurend te consulteren, bijvoorbeeld een gedragswetenschapper<sup>78</sup>. Dit kan alleen wanneer inzet van andere disciplines nodig is om de huisarts een passend antwoord te geven. De SO of AVG heeft in deze situaties de regie (de aanvraag moet via een SO of AVG lopen) en blijft eindverantwoordelijk voor deze discipline. De SO of AVG is op de achtergrond voortdurend aanwezig en draagt zorg voor terugkoppeling aan de huisarts en juiste declaratie. De huisarts blijft hoofdbehandelaar;
4. Consultatie van een SO of AVG is ook mogelijk bij iemand met een indicatie voor een GGZ-W zorgprofiel waarbij er sprake is van VG of PG problematiek.

#### 3.3.5.3 Algemene procesafspraken voor Wlz-behandeling

Wlz-behandeling kan (tijdelijk) worden ingezet bij iemand die zijn zorg krijgt via MPT, PGB of een VPT zonder behandeling. De beschikbare financiële ruimte voor inzet van behandeling is afhankelijk van het geïndiceerde zorgprofiel. Per zorgprofiel kan dit bedrag er dus anders uitzien. De financiële ruimte wordt bepaald door bij een bepaald zorgprofiel het verschil te berekenen tussen het tarief voor VPT met behandeling en het tarief voor VPT zonder behandeling. De aanbieder kan de rekenmodule gebruiken om dit door te rekenen.

<sup>76</sup> Daaronder wordt ook uitgebreide diagnostiek gerekend en uitvoering en regie op het behandelplan na diagnostiek.

<sup>77</sup> Bovendien gaat consultatie vaak om een beperkt aantal contacten op jaarbasis.

<sup>78</sup> Een huisarts heeft de mogelijkheid om een gedragswetenschapper buiten de SO om te benaderen voor een oudere. Dat kan ook alleen als de cliënt over een Wlz-indicatie beschikt.

Criteria voor (tijdelijke) inzet van overige behandelvormen SO of AVG of behandelprestaties:

- Behandeling wordt bij kinderen jonger dan 18 jaar maximaal voor 3 jaar toegekend, omdat er nog sprake is van een ontwikkelingsfase die van invloed is op de intensiteit en frequentie van behandelen (toegewezen budget/percentage). Na deze periode kan de behandeling opnieuw worden verlengd als dat nodig is. De duur van de zorgtoewijzing is afhankelijk van het moment waarop een kind 18 jaar wordt;
- De inzet gaat uitdrukkelijk over Wlz-behandeling en niet over 'behandeling op de achtergrond';
- De inzet gaat uitdrukkelijk over specifieke Wlz-behandeling en niet over GGZ-behandeling door psychiaters of klinisch psychologen (deze behandeling valt onder de Zvw);
- In het (digitale) zorgplan wordt de onderbouwing voor inzet van behandeling (groep of individueel) vastgelegd door de huisarts of behandelaar uit het MDO.

De motivatie in het (digitale) zorgplan bevat een toelichting op de volgende punten:

- Welke diagnose maakt inzet van behandeling noodzakelijk;
- Welke zorgprofessional is eindverantwoordelijk voor de behandeling (welke arts/behandelaar);
- Welke (aantoonbaar effectieve) methodiek wordt toegepast voor de behandeling;
- Wat is de inhoud van de behandeling;
- Wat is het te behalen resultaat van de behandeling;
- Wat is het aantal benodigde uren behandeling (individueel) of dagdelen (groep) per week;
- Wat is de duur van de behandeling;
- Waarom de aangevraagde behandeling geen onderdeel is van de Zorgverzekeringswet.

#### **3.3-5.4 Procesafspraken voor behandeling naast VPT**

Krijgt een cliënt zorg via een VPT en is behandeling geen onderdeel van het VPT (VPT-tarief exclusief behandeling)? Dan kan (tijdelijk) Wlz-behandeling worden ingezet naast dit VPT:

- In deze situaties hoeft vooraf géén toestemming te worden gevraagd bij het zorgkantoor als die (tijdelijke) behandeling past binnen de beschikbare financiële ruimte van het VPT en alleen door dezelfde instelling (zelfde agb-code) wordt geleverd;
- Wordt behandeling door een andere zorgaanbieder geleverd? Dan vraagt de DH daarvoor een zorgtoewijzing aan bij het zorgkantoor. De aanvraag voor behandeling bevat de leveringsvorm VPT, met het benodigde % (gebruik de rekenmodule om dit % te berekenen). Betrokken partijen zien zo dat er sprake is van behandeling naast een VPT. Het % voor behandeling is lager dan het % voor het reguliere VPT;
- Het zorgkantoor toetst achteraf of behandeling doelmatig is ingezet en voldoet aan de criteria die daarover bij het contracteren zijn gemaakt. Het extra budget voor behandeling mag niet voor andere zorg worden ingezet;
- Is voor een cliënt langdurig Wlz-behandeling noodzakelijk, dan is VPT (of Verblijf) inclusief behandeling mogelijk een betere oplossing. Gaat het om een langdurige behoefte aan behandeling waarbij inzet met onderbroken periodes gebeurt, dan heeft een VPT-tarief (of ZZP-tarief) exclusief behandeling de voorkeur als dit doelmatiger is.

### 3.3-5.5 Procesafspraken voor behandeling naast MPT (of PGB)

- Het basisbudget MPT is altijd zonder behandelcomponent. Dat komt omdat het MPT-budget voor een bepaald zorgprofiel is afgeleid van het PGB-budget voor dat zorgprofiel. Landelijk is bepaald dat behandeling nooit mag worden ingekocht met een PGB;
- Behandeling (individueel of groep) kan dus alleen via Zorg In Natura worden geleverd;
- Voor Behandeling groep en Begeleiding groep geldt volgens de kaders van de Wlz een gezamenlijk maximum van 9 dagdelen. Dit maximum is geen harde grens bij de feitelijke zorginzet voor overbruggingszorg of het MPT. Het aantal dagdelen kan naar behoefte en noodzaak worden ingezet en mag meer zijn dan 9 dagdelen. Dit op voorwaarde dat het past binnen het beschikbare budget. Daarnaast mag het niet ten koste gaan van de overige noodzakelijke zorg thuis zoals verpleging of persoonlijke verzorging;
- Is in het tarief voor een bepaald zorgprofiel rekening gehouden met inzet van een standaard aantal dagdelen Begeleiding groep, maar heeft een cliënt behoefte aan Behandeling groep? Dan wordt eerst gekeken of de noodzakelijke zorg en/of behandeling past binnen het beschikbare budget. Dat kan als behandeling bijvoorbeeld de enige zorg is die een cliënt nodig heeft;
- Past de noodzakelijke zorg binnen het basisbudget met de module behandeling? Dan hoeft in de AAT geen toeslag te worden aangevraagd.

### Wanneer de cliënt behandeling nodig heeft bij leveringsvorm MPT

- Wordt eerst bepaald of behandeling betaald kan worden uit het beschikbare basisbudget. Dit op voorwaarde dat de zorg thuis verantwoord blijft. Behandeling is vaak kortdurend daarom wordt het weekbudget dat hiervoor in de AAT moet worden opgenomen, teruggerekend op basis van een kalenderjaar. Resteert er onvoldoende ruimte, dan is er extra budget beschikbaar;
- Bij behoefte aan extra financiële ruimte, selecteert de zorgaanbieder in de rekenmodule een behandelprestatie (individueel of groep) die past bij het geïndiceerde zorgprofiel. Het basisbudget (en percentage) in de rekenmodule wordt dan automatisch opgehoogd met een component voor behandeling. Dit is het nieuw beschikbare budget. Met de ophoging komt het beschikbare budget uit op een percentage dat hoger is dan 100%;
- Geldt dat het extra budget voor behandeling niet ingezet wordt voor andere Wlz-zorg;
- Past de noodzakelijke behandeling binnen het budget (inclusief behandelcomponent) dan vraagt de CZT de behandeling direct aan via een AAT. In deze situaties is vooraf geen toestemming nodig van het zorgkantoor en hoeft er geen rekenmodule of Adviesformulier te worden aangeleverd;
- Om te voorkomen dat het zorgkantoor deze aanvragen toch gaat beoordelen vult de CZT in de AAT het veld Doelmatig met Ja en het veld Verantwoord met Ja. Dit is een praktische oplossing omdat het veld Doelmatig Ja, normaal alleen van toepassing is als het budget dat nodig is voor het MPT gelijk is aan het basisbudget (gerelateerd aan het PGB budget);
- Levert de aanbieder naast de tijdelijke behandeling nog andere zorg uit het MPT? Dan worden beide percentages bij elkaar opgeteld en in één percentage aangevraagd voor de leveringsvorm MPT. De leveringsvorm MPT wordt bij een zorgaanbieder dus niet gesplitst over een kortdurende periode (voor behandeling) en een lange periode (voor overige Wlz-zorg) met 2 verschillende percentages. Zo is er per zorgaanbieder altijd maar één leveringsvorm MPT toegewezen (overige MPT-zorg én/of behandeling). In deze situatie

vraagt de aanbieder het totale MPT voor de langste periode aan. Dat gebeurt vanaf de vroegste datum van een nieuwe zorgtoewijzing. Bij een MPT met soort zorgtoewijzing Regulier kan dit voor de duur van het indicatiebesluit zijn. (Bij een MPT met soort zorgtoewijzing Overbrugging is dit maximaal een jaar);

- Past de noodzakelijke zorg met behandeling niet binnen het beschikbare budget? Dan overlegt het zorgkantoor altijd met de CZT over een doelmatige inzet van middelen voor de overige zorg (of er nog ruimte of een andere verdeling mogelijk is in de aangevraagde zorg). Ook wordt afgestemd of de behandeling noodzakelijk is voor het gehele jaar. Is dat niet het geval dan wordt de inzet van behandeling niet op weekbasis maar op jaarbasis berekend (kalenderjaar);
- Is er sprake van een combinatie ZIN met PGB? Dan overlegt het zorgkantoor ook altijd met de budgethouder<sup>79</sup> over doelmatige inzet van middelen omdat het PGB geen verworven recht is. Net zoals bij het MPT wordt besproken of er binnen het PGB nog ruimte is om middelen anders te verdelen. Het PGB is daarop, in overleg met de budgethouder of gewaarborgde hulp, door de zorgkantoren flexibel aan te passen (toepassen van zorg op maat voor het uitzetten van PGB);
- Is er niet genoeg budget beschikbaar voor alle noodzakelijke zorg en/of behandeling? Is in het tarief voor het zorgprofiel dagbesteding inbegrepen maar wordt dit hiervoor niet of niet volledig benut? Dan wordt het beschikbare budget verminderd met dit (standaard<sup>80</sup>) bedrag voor de dagbesteding dat onderdeel is van het zorgprofiel. Vervolgens wordt het budget opgehoogd met het bedrag voor de behandeling die nodig is (individueel of groep);
- De mindering op het budget geldt dus voor het deel dagbesteding waarvan geen gebruik wordt gemaakt omdat er sprake is van inzet (dag)behandeling. Dat gebeurt tegen het tarief dat voor dagbesteding in PGB beschikbaar is. Er wordt op het beschikbare budget dus géén Zorg in natura tarief voor de inbegrepen dagbesteding in mindering gebracht;
- Is er dus naast de Behandeling groep (dagbehandeling) ook Begeleiding groep (dagbesteding) nodig? Dan wordt het bedrag naar rato gekort;
- Past de noodzakelijke zorg en behandeling niet binnen het basisbudget met de module behandeling? Dan kan de toeslag Extra kosten thuis (inclusief module Behandeling) worden aangevraagd (zie paragraaf 3.3.6);
- Is dit budget niet voldoende dan kan gekeken worden naar de overige extra toeslagen voor zorg thuis die dan ingezet kunnen worden (zie vanaf paragraaf 3.3.7);
- Het zorgkantoor toetst achteraf de noodzaak en periode van inzet behandeling. Het zorgkantoor houdt daarbij rekening met de leeftijdsgroep. Voor de doelgroep kinderen (< 18 jaar) wordt bijvoorbeeld rekening gehouden met de ontwikkelingsfase. Als langere inzet van (tijdelijke) behandeling nodig is en de aanbieder twijfelt over akkoord van het zorgkantoor op deze verlenging? Leg deze vraag dan via het Notitieverkeer voor bij het zorgkantoor.

### **3.3.6 MPT (en/of PGB) met toeslag Extra kosten thuis (EKT)**

Iemand kan er veel baat bij hebben om thuis te blijven wonen, ook als zorg thuis meer kost dan het basisbudget voor een bepaald zorgprofiel. De toeslag Extra kosten thuis (EKT) is daarom

<sup>79</sup> Of zijn gewaarborgde hulp. Dit is afhankelijk van het geïndiceerde zorgprofiel.

<sup>80</sup> Dit is terug te vinden in de tabel voor het PGB tarief per zorgprofiel.

voor iedereen beschikbaar die zorg thuis kan krijgen via een MPT en/of PGB<sup>81</sup>. Dat geldt zowel voor regulier zorg thuis als voor overbruggingszorg thuis. Zo kan betere aansluiting worden gezocht bij de zorg of begeleiding die een cliënt via zijn zorgverzekeraar of gemeente kreeg. Of kan er thuis beter worden ingespeeld op een toegenomen zorgbehoefte, wordt extra belasting van mantelzorg voorkomen en/of kan een opname worden uitgesteld of voorkomen.

Met de toeslag EKT komt maximaal 25% extra budget beschikbaar bovenop het basisbudget voor een bepaald zorgprofiel als er geen behandeling nodig is.

Heeft iemand (tijdelijk) behandeling nodig naast zijn MPT? Dan geldt dat er ook 25% meer budget beschikbaar is voor de behandelcomponent: 1,25x (basisbudget + behandelcomponent). Het extra budget voor behandeling mag alleen ingezet worden voor behandeling. Het budget kan dan een zorgtoewijzingspercentage hebben dat hoger ligt dan 125%.

De toeslag EKT is niet (zonder meer) van toepassing als een cliënt:

- in een geclusterde woonvorm verblijft die gefinancierd wordt via ZIN (of PGB). Bijvoorbeeld in een geclusterd VPT- of PGB-wooninitiatief (ouderinitiatief). Omdat de toeslag EKT juist bedoeld is om iemand langer thuis te laten wonen, in zijn gezinssituatie. Bovendien kan binnen een geclusterde woonvorm zorg efficiënter georganiseerd worden dan wanneer een cliënt nog in zijn gezinssituatie woont. Hier wordt rekening mee gehouden bij de beoordeling van een aanvraag voor de toeslag EKT door het zorgkantoor;
- onderdeel uitmaakt van een gezin waar meerdere kinderen/personen aanspraak maken op zorg. In deze situaties is ook in redelijkheid te verwachten dat er enige doelmatigheid kan worden bereikt bij de in te zetten zorg (het wordt niet als redelijk beschouwd dat voor elk kind of persoon standaard gerekend wordt met maximaal 125%). Het zorgkantoor houdt hier rekening mee bij de beoordeling;
- continue toezicht nodig heeft. Continue toezicht (24 uur zorg rond, 1:1) kan niet bekostigd worden met de verruimde EKT-regeling<sup>82</sup>;
- gebruik maakt van PGB. Het zorgkantoor toetst dan eerst op uitnutting van het PGB. Is er nog budget over dan is de vraag of de toeslag wel noodzakelijk is. Bijvoorbeeld bij een combinatie met MPT kan dan mogelijk de beschikking PGB worden aangepast ten gunste van het MPT (maatwerk). Het zorgkantoor kan ook kijken naar bijvoorbeeld veranderingen op het salaris van de zorgverlener. EKT mag niet worden aangevraagd om salarisverhoging te financieren.

### Zorgtoewijzingsproces aanvraag toeslag EKT

- De toeslag EKT wordt alleen aangevraagd voor noodzakelijke zorg. Er wordt niet standaard 25% extra budget aangevraagd. Doelmatige inzet van zorg blijft uitgangspunt;
- Bij een aanvraag voor EKT hoeft de zorgaanbieder geen rekenmodule aan te leveren bij het zorgkantoor (met uitzondering voor de combinatie MPT/ PGB). Dat geldt ook voor het

---

<sup>81</sup> De toeslag EKT (maximaal 25% extra budget bovenop basisbudget voor bepaald zorgprofiel) was tot 1 juli 2018 begrensd tot 3 groepen cliënten: opgroeiende kinderen in een gezinssituatie <23 jaar), cliënten deel uitmaken van een gezinssituatie met opgroeiend(e) kind(eren <18 jaar) of die gericht waren op verwerven van inkomen uit werk vanuit huis. Omdat de regeling voor iedereen met een MPT is opengesteld, bestaan die groepen niet meer in iWlz..

<sup>82</sup> Toezicht die vertaald kan worden naar een van de functies waarop in de Wlz aanspraak bestaat, bijvoorbeeld verpleegkundig toezicht bij ademhalingsondersteuning, kan thuis wel worden ingezet. Toezicht die niet vertaald kan worden naar een functie, zoals aanwezigheid bij verlijfszorg, valt hier buiten.

Adviesformulier als de zorg thuis verantwoord kan worden geleverd. Beide tools worden wel gebruikt om de AAT te beoordelen en in te dienen. Er is dus vooraf geen toestemming nodig van het zorgkantoor;

- Voor het berekenen van het aan te vragen % in de AAT, vult de CZT in de rekenmodule dat er sprake is van een bijzondere situatie: EKT. Het beschikbare budget in de rekenmodule wordt dan automatisch verruimd;
- De CZT vult in de AAT het veld Doelmatig met Nee en het veld Verantwoord met Ja. Daarnaast vult hij in het veld BijzondereSituatie: Extra kosten thuis (EKT);
- Wordt de toeslag EKT met de Module Behandeling ingezet, dan vult hij in de AAT het veld Doelmatig met Nee en het veld Verantwoord met Ja. Daarnaast vult hij in het veld BijzondereSituatie:ToeslagOverig, Combinatie van EKT en extra behandeling (code 7);
- Wordt een MPT gecombineerd met PGB én is er sprake van EKT, dan kan de cliënt het beschikbare budget naar wens verdelen over beide leveringsvormen. Bijvoorbeeld 75% voor het MPT en 50% voor PGB of andersom. Zo kan ook een gedeelte van bijvoorbeeld persoonlijke verzorging via MPT worden ingezet en een gedeelte via PGB worden ingekocht. Uitzondering hierop vormt de noodzakelijke behandeling, die maakt altijd onderdeel uit van het MPT-budget. Voor de zorg die een cliënt inkoopt met PGB wordt een budgetplan aangeleverd bij het zorgkantoor;
- Wijst het zorgkantoor extra budget toe als een MPT met PGB wordt gecombineerd? Dan kan de CZT dat niet standaard opmaken uit het totale percentage, omdat het zorgkantoor geen % aan de zorgaanbieder mag doorgeven over het PGB-gedeelte. Het zorgkantoor laat de CZT dan via het Notitieverkeer weten of er sprake is van EKT;
- Een zorgaanbieder moet achteraf kunnen aantonen dat meer budget nodig is om verantwoorde zorg thuis in te zetten en dat er binnen het basisbudget voor het MPT (en/of PGB) geen financiële ruimte meer was om de noodzakelijke zorg te regelen.

### 3.3.7 Overige toeslagen extra budget thuis

Heeft iemand een intensieve zorgvraag, is thuis wonen verantwoord maar is de toeslag EKT (inclusief module Behandeling) niet toereikend? Dan zijn er andere toeslagen beschikbaar waarmee extra budget kan worden aangevraagd naast MPT (en/of PGB).

De extra toeslagen die mogelijk zijn naast MPT (en/of PGB):

- Ademhalingsondersteuning thuis of
- Gespecialiseerd verpleegkundig handelen thuis of
- Palliatief terminale zorg thuis of
- Thuiswonend kind met ontwikkelperspectief < 18 jaar of
- Maatwerktoeslag thuis of
- Meerzorg thuis (MPT) of
- Extra overbruggingszorg, Urgent plaatsen of Actief plaatsen (hoofdstuk 4)

### Uitgangspunten aanvraag extra budget

Voor de toeslagen naast MPT (en/of PGB) geldt dat:

- De toeslag EKT (met module behandeling) altijd voorgaat op een van de andere toeslagen;
- Een van deze andere toeslagen niet bovenop de toeslag EKT mag worden gestapeld;
- Onderstaande toeslagen niet met elkaar mogen worden gecombineerd;

- Onderstaande toeslagen een vaste volgorde hebben. Past de noodzakelijke zorg niet binnen/ bij een (voorliggende) toeslag, dan wordt beoordeeld of de opvolgende toeslag een oplossing biedt.
- Bij een deel van deze toeslagen gevraagd wordt om een Rekenmodule aan te leveren en/of het Adviesformulier voor onderbouwing van de aanvraag. In onderstaande procesflows staat bij welke toeslagen dit noodzakelijk is.



# Modulair Pakket Thuis (verantwoord thuis)

## Aanvullende module en toeslagen

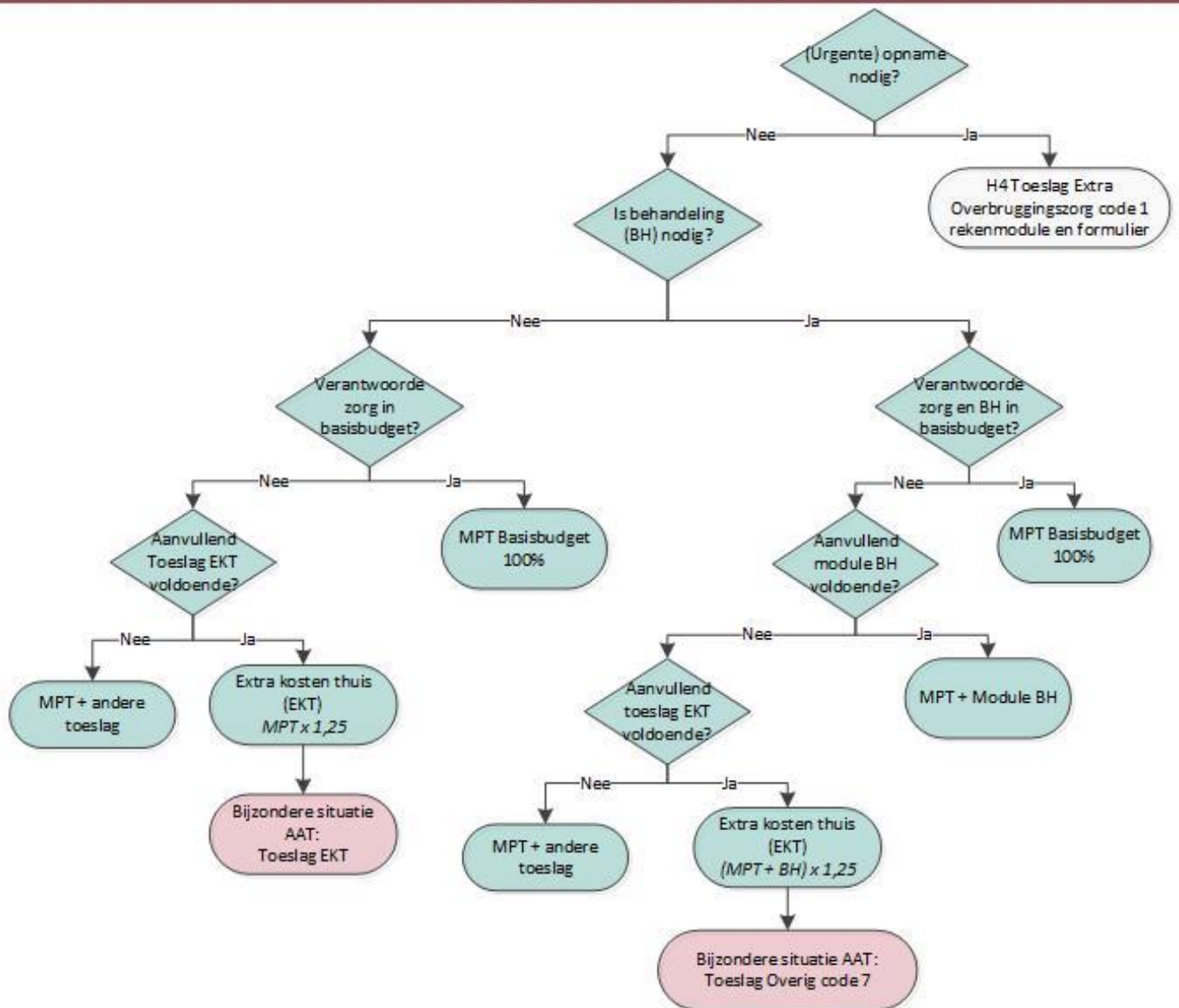

Figuur 12a Modulair pakket thuis basisbudget en toeslag extra kosten thuis

# Modulair Pakket Thuis (verantwoord thuis)

## Aanvullende module en toeslagen

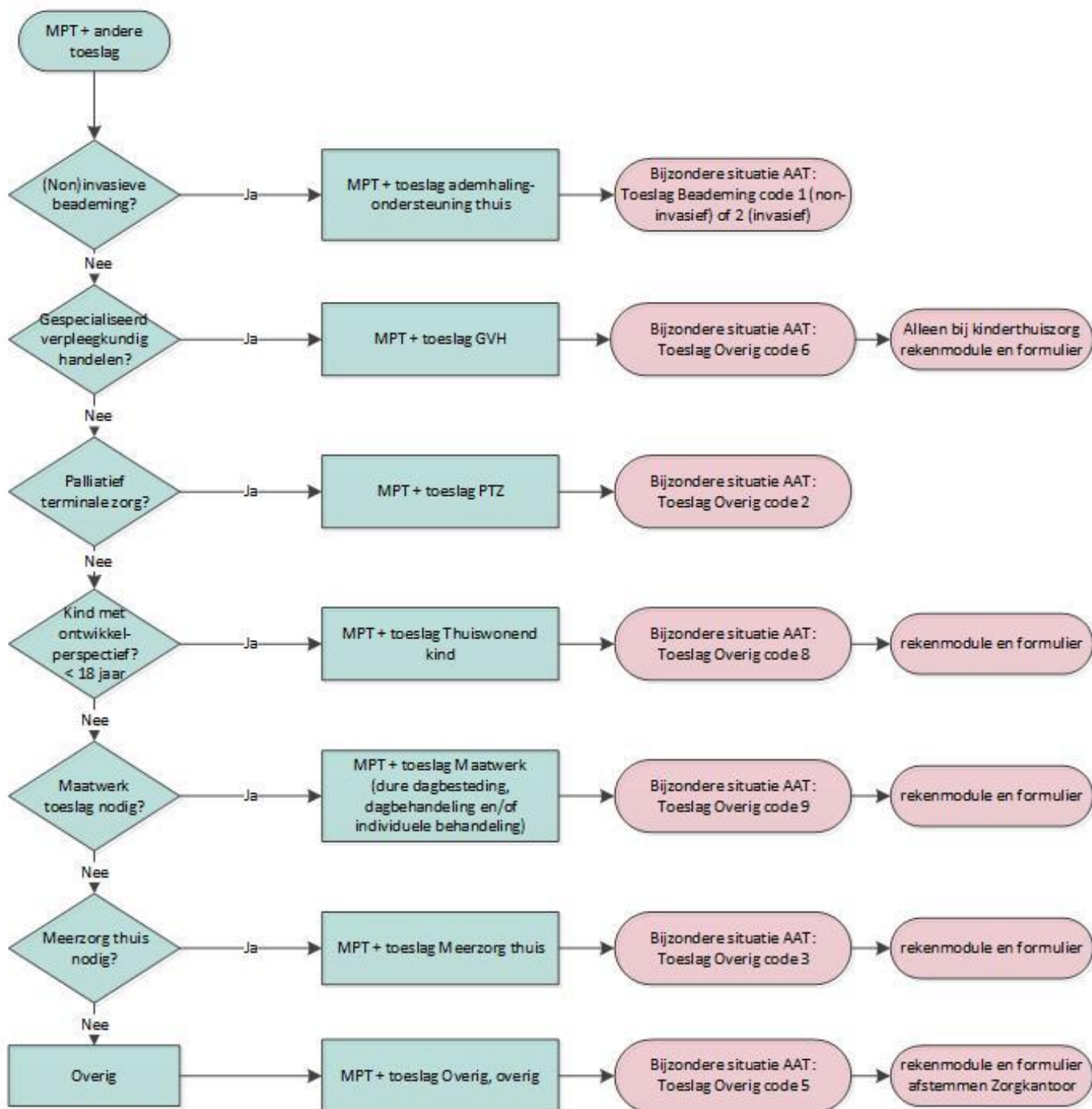

Figuur 12b Modulair pakket thuis met overige toeslagen

### 3.3.8 Toeslag ademhalingsondersteuning thuis

In de Wlz is het mogelijk om een ademhalingstoeslag (non-invasief of invasief) of een toeslag voor permanent toezicht bij ernstige ademhalingsproblematiek (persoonlijk assistentiebudget/ PAB) thuis in te zetten. Voor het persoonlijk assistentiebudget gelden extra criteria. In bijlage A staat een verdere beschrijving van het PAB. Een PAB kan alleen geregeld worden met PGB. Het (aanvraag)proces PGB wordt in dit voorschrift niet verder uitgewerkt.

Een ademhalingstoeslag bovenop het basisbudget voor MPT (en/of PGB) is mogelijk omdat deze zorg niet is gebonden aan verblijf in een instelling. Een cliënt komt hiervoor in aanmerking als hij bij opname ook is aangewezen op deze zorg. Het basisbudget voor een bepaald zorgprofiel kan dan maximaal worden opgehoogd met een van de intramurale toeslagen voor ademhalingsondersteuning. De benodigde zorg kan worden ingezet via ZIN en/of PGB.

#### Zorgtoewijzingsproces aanvraag ademhalingstoelagen

- Een ademhalingstoeslag is niet van toepassing bij bijvoorbeeld een cliënt waar zuurstof incidenteel nodig is, zuurstof via een 'brillette of flowsnor' wordt toegediend of waar het zuurstofgehalte in het bloed wordt gemeten;
- Het gaat bij deze groep om cliënten met chronische ademhalingsondersteuning bijvoorbeeld door slikproblemen (obstructie in de ademhaling), risico op acute zuurstofdaling door ademstilstand of risico op een zwaar epileptisch insult of shock. Het is dan noodzakelijk om de ademhaling over te nemen via (non-)invasief beademen door (mechanische) apparatuur. Dit gebeurt al dan niet volledig of ter ondersteuning, continue of met onderbreking (bij het wegvallen van de ademhaling wordt automatisch apparatuur ingeschakeld). Non-invasieve beademing gaat via een mond- of neuskapje. Invasieve beademing gaat via een tracheostoma;
- In deze situaties is altijd sprake van persoonlijke verzorging, verpleging, begeleiding en/ of behandeling (minimaal 2 zorgvormen worden er geleverd);
- Bij een cliënt met ademhalingsondersteuning waarvoor extra budget nodig is, hoeft de CZT geen Rekenmodule of Adviesformulier aan te leveren bij het zorgkantoor. Dit op voorwaarde dat de zorg thuis verantwoord kan worden geleverd;
- De zorgaanbieder registreert wel in het (digitaal) zorgplan welk zorgprofiel van de VSCA<sup>83</sup> passend is bij de cliënt en waarom. Het zorgkantoor kan hier achteraf een controle op uitvoeren;
- De VSCA onderscheidt 5 profielen (0 tot en met 4). Profiel 0 is uitgesloten voor inzet van de Ademhalingstoeslag thuis in de Wlz;
- De belangrijkste onderscheidende factor in de VSCA profielen is de noodzakelijke responstijd wanneer er iets fout kan gaan met de beademing. Dat kan gaan om een probleem met de apparatuur maar ook bijvoorbeeld om een slijmprop in de luchtweg of een verstopte canule;
  - Profiel 0: iemand heeft geen hulp nodig bij de beademing omdat hij zichzelf zelfstandig kan aan- en afsluiten van de beademingsmachine, uitzuigen en de canule kan verwisselen.

<sup>83</sup> VSCA: Vereniging Samenwerkingsverband Chronische Ademhalingsondersteuning.

- Profiel 1: iemand heeft toezicht en hulp 'op afstand' nodig. Het gaat dan veelal om planbare hulp (bijvoorbeeld bij sputumverwijdering) waarbij de responstijd van de zorgverlener < 30 minuten kan zijn.
- Profiel 2: de responstijd in deze situaties is < 15 minuten. Er moet hulp op korte afstand van thuis of werk beschikbaar zijn voor de cliënt omdat hij bijvoorbeeld 24 uur per dag non-invasief beademd wordt.
- Profiel 3: de responstijd in deze situaties is < 5 minuten. Er is toezicht en hulp in de nabije omgeving nodig. Het gaat hier meestal om cliënten met beperkte beademingsvrije tijd (5 - 15 minuten), die 24 uur per dag beademd worden.
- Profiel 4: de responstijd in deze situaties is < 1 minuut. Direct toezicht en hulp is nodig. Het gaat hier meestal om cliënten met zeer beperkte beademingsvrije tijd (1 - 5 minuten), die 24 uur per dag beademd worden met gevaar voor deacumulatie met directe en ernstige gevolgen.
- Afhankelijk van het VSCA profiel is er extra budget beschikbaar in de vorm van 3 toeslagen: Beademingszorg laag (VSCA profiel 1 en 2), Beademingszorg midden (VSCA profiel 3) en Beademingszorg hoog (VSCA profiel 4);
- Het totale budget moet wel bij het zorgkantoor worden aangevraagd via een AAT. De CZT geeft daarvoor bij deze situaties in de AAT aan dat er sprake is van Doelmatige zorg: Nee, Verantwoord thuis: Ja. Afhankelijk van het type ademhalingsondersteuning vult de CZT bij Bijzondere situatie: Toeslag Beademing, non-invasieve beademing (code 1) of Toeslag Beademing, invasieve beademing (code 2). Afhankelijk van het VSCA profiel dat van toepassing is voor de cliënt wordt gekozen voor een van de 3 toeslagen;
- De CZT borgt dat bij deze groep cliënten wordt voldaan aan voorwaarden<sup>84</sup> die daarvoor ook gelden bij verblijfszorg en VPT. In het (digitale) zorgplan wordt vastgelegd welke aantoonbare contacten er zijn met medisch specialisten of het Centrum Voor Thuisbeademing, dat er aantoonbaar geschoold personeel wordt ingezet die tijdig en adequaat kan ingrijpen of dat dit geborgd is via mantelzorg en er samenwerkingsafspraken zijn met een ziekenhuis om snel te kunnen handelen bij een crisissituatie.

### 3.3.9 Toeslag Gespecialiseerd verpleegkundig handelen thuis

Gespecialiseerde verpleging die door een medisch specialist is voorgeschreven vanwege medisch specialistische behandeling valt onder de Wlz-aanspraken als een medisch specialist zelf niet direct beschikbaar hoeft te zijn voor toezicht of interventie. In deze situaties neemt de huisarts het toezicht of de interventie van de medisch specialist over. Er wordt in deze situatie ook niet meer gesproken van medisch specialistische zorg thuis (MSVT) maar van gespecialiseerd verpleegkundig handelen (GVH). Voorbeeld hiervan is bijvoorbeeld complexe wondverzorging die wordt uitgevoerd door een gespecialiseerde wondverpleegkundige.

Vanaf 2018 wordt alleen nog gesproken over MSVT als gespecialiseerde verpleegkundige zorg wordt uitgevoerd onder directe aansturing<sup>85</sup> van een medisch specialist. Het gaat dan om

<sup>84</sup> Deze voorwaarden zijn opgenomen in het Beleidskader zorginkoop van de zorgkantoren.

<sup>85</sup> Er is sprake van directe aansturing als de medisch specialist de volgende vraag beantwoordt met Ja. Wil ik, telkens, rechtstreeks en onmiddellijk met de verpleegkundige spreken over de actuele uitkomsten van mijn geneeskundig beleid en hem/haar op grond van die uitkomsten rechtstreeks en onmiddellijk instrueren? (Smart question ZiNL).

uitzonderlijke situaties zoals bijvoorbeeld hemodialyse<sup>86</sup>. Directe aansturing van de medisch specialist houdt in dat de medisch specialist de directe opdracht geeft voor de gespecialiseerde verpleegkundige handelingen, hierover rechtstreeks en onmiddellijk met de verpleegkundige moet kunnen schakelen en instructies moet kunnen geven én het toezicht en de mogelijkheid tot tussenkomst door de medisch specialist voldoende is geregeld. De medisch specialist zorgt ervoor dat hij of zijn vervanger (medisch specialist) altijd kan ingrijpen als dit noodzakelijk is.

De verpleging (MSVT) die aan deze voorwaarden voldoet, wordt betaald vanuit:

- de Zvw (medisch specialistische zorg), ook voor iemand met een Wlz-indicatie, als deze verpleging vanuit het ziekenhuis wordt georganiseerd en geleverd;
- de Zvw (wijkverpleging) als deze verpleging niet vanuit het ziekenhuis wordt georganiseerd en geleverd. Dat geldt alleen voor iemand zonder Wlz-indicatie;
- de Wlz als deze verpleging niet vanuit het ziekenhuis wordt georganiseerd en geleverd. En iemand beschikt over een Wlz-indicatie.

### **Zorgtoewijzingsproces aanvraag toeslag GVH**

- Alle vormen van verpleging die onder de Wlz-aanspraak Verpleging vallen moet voor iemand met een Wlz-indicatie vanuit het vastgestelde (basis)budget worden betaald<sup>87</sup>;
- Past de zorg niet binnen het beschikbare budget, dan kan de CZT bij het zorgkantoor extra budget aanvragen als er ook sprake is van Gespecialiseerd Verpleegkundig Handelen (GVH);
- De CZT vult in de AAT het veld Doelmatig met Nee en het veld Verantwoord met Ja. In het veld BijzondereSituatie:ToeslagOverig, wordt GVH ingevuld (code 6);
- Is er sprake is van ondoelmatige maar verantwoorde zorg thuis, dan hoeft de CZT bij de AAT géén Rekenmodule of Adviesformulier aan te leveren;
- Om administratieve last bij de zorgaanbieder te voorkomen kan het budget voor GVH voor de duur van het indicatiebesluit worden aangevraagd bij het zorgkantoor. Op voorwaarde dat een overdrachtsformulier van de medisch specialist is toegevoegd aan het (digitale) zorgplan en direct opvraagbaar is door het zorgkantoor (bij materiële controle). In het overdrachtsformulier staat welke verpleging tijdelijk extra nodig is en waarom;
- Wil een cliënt deze verpleegkundige zorg deels inkopen met een PGB, dan krijgt de zorgtoewijzing voor leveringsvorm PGB dezelfde toewijperiode als het MPT. Dit is puur administratief en voorkomt dat er later weer een informatieve zorgtoewijzing naar een betrokken zorgaanbieder(s) wordt gestuurd bij verlenging van de PGB-beschikking. Ondanks een langere toewijperiode, geeft het zorgkantoor voor deze zorg een PGB-beschikking af voor 3 maanden (de PGB-beschikking zelf wordt dus wel voor een kortere periode afgegeven). Deze PGB-beschikking kan met 3 maanden worden verlengd, op voorwaarde dat de budgethouder een verklaring van de medisch specialist overlegt;
- In de Regeling langdurige zorg is opgenomen dat PGB in deze situaties maar mag worden uitgezet voor 3 maanden en dat er na drie maanden een herbeoordeling dient plaats te vinden. De medisch specialist moet de noodzaak dan opnieuw bevestigen. Dit uitgangspunt geldt ook voor ZIN, maar daar kan het zorgkantoor achteraf op toetsen. Daarom wordt de duur van de zorgtoewijzing bij ZIN niet beperkt in tegenstelling tot PGB;

<sup>86</sup> Hemodialyse is een behandeling die een deel van de nierfunctie overneemt. Iemand wordt daarvoor aangesloten op een hemodialysemachine.

<sup>87</sup> Deze verpleging moet worden betaald met een bestaande, reguliere Wlz-prestatie.

- Wil een cliënt deze zorg alleen met PGB inkopen, en kan dit niet volledig worden betaald met het beschikbare (basis)budget? Dan wordt dit rechtstreeks bij het zorgkantoor aangevraagd (met verklaring van een medisch specialist);
- Is de toeslag niet meer nodig omdat het GVH niet meer nodig is, dan wordt bij het zorgkantoor een AAT ingediend met een nieuwe verdeling van het budget (een aangepast %) en/of eventueel een gewijzigde toeslag.

### **Toeslag GVH voor kinderen**

Gespecialiseerde verpleging voor kinderen (< 18 jaar) die dit kortdurend nodig hebben wordt geleverd door kinderthuiszorgorganisaties. Voorwaarde daarbij is dat de kinderthuiszorgorganisatie lid is van branchevereniging BINKZ.

### **Zorgtoewijzingsproces aanvraag toeslag GVH voor kinderthuiszorgorganisaties**

- GVH die geleverd wordt door een kinderthuiszorgorganisatie mag bovenop het MPT worden geleverd. De inzet van GVH wordt dus niet gekort op de reguliere, noodzakelijke zorg die via MPT (en/of PGB) wordt betaald;
- Het percentage voor MPT (en/of PGB) wijzigt mee door inzet van GVH via een kinderthuiszorgorganisatie;
- Is er een CZT betrokken bij de cliëntsituatie? Dan levert die, in overleg met de kinderthuiszorgorganisatie, een rekenmodule en het Adviesformulier aan bij het regionale zorgkantoor. Wordt er geen andere Wlz-zorg ingezet bij het kind dan levert de kinderthuiszorgorganisatie dit rechtstreeks aan bij het regionale zorgkantoor;
- De CZT of kinderthuiszorgorganisatie vult in de AAT het veld Doelmatige zorg met Nee en het veld Verantwoord thuis met Ja. Daarnaast vult hij in het veld BijzondereSituatie: ToeslagOverig, Gespecialiseerd Verpleegkundig Handelen (code 6).

#### **3.3.10 Toeslag Palliatief terminale zorg thuis (PTZ)**

Palliatief terminale zorg is zorg die wordt gegeven in de laatste levensfase van een cliënt. Zijn gemiddelde levensverwachting is dan nog ongeveer 3 maanden. De zorg aan deze cliënten is dan vaak gericht op behandeling of begeleiding bij pijn, benauwdheid en angst (symptoomlasten bestrijding). Daarnaast is het doel om de kwaliteit van leven zo goed mogelijk te houden voor de cliënt en zijn mantelzorg(ers).

Als iemand graag thuis wil overlijden wordt zijn wens zoveel mogelijk gevolgd. Afhankelijk van de individuele cliëntsituatie kan waken thuis door bijvoorbeeld een verpleegkundige onderdeel zijn van PTZ. Dat kan als degene die de (waak)zorg levert niet op tijd iemand kan inschakelen als dat nodig is of waarvan bepaalde vroeg signalering niet verwacht kan worden. Waken is dan meer dan alleen maar ondersteunen. Een verpleegkundige maakt hiervoor, vaak samen met de huisarts of specialist, een risico-inschatting.

Voorbeelden van cliëntsituaties waarbij waakzorg ingezet kan worden: onrust, wanen, hallucinaties, verward gedrag, noodzaak tot draaien omdat er sprake is van veel pijn, risico op dyspneu (kortademigheid of benauwdheid) of een blow-out (longbloeding).

Kan degene die (waak)zorg levert in deze situaties wel op tijd opschalen dan hoeft er niet de hele tijd een zorgprofessional aanwezig te zijn. De wijkverpleegkundige regelt dan wel dat de

bereikbaarheid en nabijheid van een zorgprofessional geborgd is zodat de noodzakelijke zorg op tijd geleverd kan worden. Dit wordt vastgelegd in het (digitale) zorgplan.

Verblijft een cliënt in een instelling maar wil hij zijn laatste levensfase liever thuis doorbrengen of in een hospice (zonder toelating voor verblijf)? Dan is dat mogelijk. Vanaf het moment dat een cliënt niet meer in een instelling verblijft, gelden de regels voor zorg thuis. En kan voor PTZ extra budget worden aangevraagd.

### **Zorgtoewijzingsproces aanvraag toeslag PTZ<sup>88</sup> bij MPT (en/of PGB)**

- De toeslag PTZ kan worden ingezet bij alle zorgprofielen die in aanmerking komen voor zorg thuis;
- Voor inzet van deze toeslag is geen andere indicatie van het CIZ nodig (geen specifiek zorgprofiel voor PTZ);
- Voorwaarde voor het leveren van PTZ thuis is dat de CZT en eventueel andere betrokken aanbieder(s) de landelijk vastgestelde richtlijnen voor palliatieve zorg<sup>89</sup> volgt. De CZT bespreekt dit met de betrokken zorgaanbieder(s);
- De CZT kan deze toeslag aanvragen als de noodzakelijke zorg, begeleiding of toezicht<sup>90</sup> niet met het beschikbare (basis)budget kan worden georganiseerd. Is het extra budget dat via de toeslag EKT beschikbaar komt niet voldoende en/ of is de verwachting dat er snel meer budget nodig is? Vraag dan direct de toeslag PTZ aan;
- De CZT vult in de AAT het veld Doelmatig met Nee en het veld Verantwoord met Ja. Daarnaast vult de CZT in het veld Bijzondere Situatie: Toeslag Extra kosten thuis óf Toeslag Overig, Palliatief terminale zorg (code 2);
- Is er sprake is van ondoelmatige maar verantwoorde PTZ thuis, dan hoeft de CZT bij de AAT voor het totale budget géén Rekenmodule of Adviesformulier aan te leveren, tenzij het zorgkantoor hier expliciet om vraagt. Dat kan bijvoorbeeld als het aangevraagde percentage (budget) erg hoog is. Met deze informatie kan het zorgkantoor een beeld opbouwen over inzet van PTZ door de zorgaanbieder(s);
- Het zorgkantoor wijst het aangevraagde budget in principe toe zonder verder inhoudelijke beoordeling vooraf. Dit gebeurt op basis van het principe high trust high penalty en op voorwaarde dat de onderbouwing van de extra zorginzet, met de ingeschatte levensverwachting volgens de behandelend arts, wordt vastgelegd in het (digitale) zorgplan.
- Bij inzet van zorg in natura is het voldoende als een (wijk)verpleegkundige de uitkomst van het gesprek met de arts over de terminale levensfase van een cliënt registreert in het (digitale) zorgplan. De (wijk)verpleegkundige legt daarbij ook vast wanneer dit gesprek met de arts heeft plaatsgevonden, inclusief de naam van de behandelend arts. Vanaf 2020 is er bij inzet van ZIN dus geen aparte verklaring van de behandelend arts meer nodig over de ingeschatte levensverwachting;
- Wordt er voor inzet van (een deel van de) PTZ thuis beroep gedaan op een PGB én is er extra budget nodig? Dan is aanwezigheid van een verklaring van de huisarts over de ingeschatte

<sup>88</sup> PTZ voor een cliënt zonder Wlz-indicatie die thuis, in een hospice of in een instelling wil sterven is vanaf 2015 onderdeel van de aanspraak wijkverpleging of Eerstelijns verblijf (vanaf 2017) die betaald wordt vanuit de Zvw.

<sup>89</sup> Integraal Kankercentrum Nederland (IKNL): <https://www.iknl.nl/palliatieve-zorg/richtlijnen>.

<sup>90</sup> Rekening houdend met de mogelijkheden van mantelzorg, het (cliënt)netwerk en/of inzet van een lokale of regionale organisatie van vrijwilligers voor PTZ.

levensverwachting<sup>91</sup> wel vereist en een budgetplan dat gericht is op PTZ. Uit deze verklaring blijkt dan dat de behandelend (huis)arts heeft vastgesteld dat er sprake is van een naderend overlijden bij de cliënt en dat de ingeschatte levensverwachting nog ongeveer 3 maanden is;

- Wil een cliënt PTZ deels zelf inkopen via een PGB, dan krijgt de zorgtoewijzing voor leveringsvorm PGB dezelfde toewijzperiode als het MPT. Dit voorkomt later onnodige informatieve zorgtoewijzingen voor een betrokken zorgaanbieder(s) als het PGB wordt verlengd. Het toekennen van een beschikking voor PGB hoeft niet 1:1 overeen te komen met de duur van de zorgtoewijzing, omdat het een ander uitvoeringsproces is. In deze situaties wordt de beschikking PGB door het zorgkantoor namelijk voor maximaal 1 jaar afgegeven (toegekend/ beschikt). De duur van de beschikking is afhankelijk van de beoordeling van de cliëntsituatie en het budgetplan door het zorgkantoor;
- Het extra budget wordt toegewezen voor de geldigheidsduur van het indicatiebesluit. Dit voorkomt voor de zorgaanbieder onnodige administratieve last bij de zorg voor een terminale cliënt waarbij de zorgvraag snel kan veranderen. Voorwaarde is wel dat de zorgaanbieder een nieuwe zorgtoewijzing aanvraagt bij het zorgkantoor als de gezondheidssituatie van de cliënt stabiliseert of verbetert en/ of er geen sprake meer is van een terminale levensfase<sup>92</sup>. De zorgbehoefte wordt dan opnieuw bepaald. Dat gebeurt altijd in overleg met de cliënt, de betrokken zorgaanbieder(s) en eventueel behandelend arts. In deze situaties is het geïndiceerde zorgprofiel weer leidend voor de inzet van zorg. Is dit zorgprofiel niet meer passend dan wordt een herindicatie aangevraagd als er een beter passend zorgprofiel beschikbaar is. Voor de gewijzigde situatie wordt een nieuwe AAT aangevraagd met een passend percentage, een eventuele nieuwe verdeling van het percentage (budget) en met een andere toeslag als die nodig is;
- Zorgkantoren monitoren zorgaanbieders op de duur en inzet van ondoelmatige PTZ en toetsen zo nodig of er nog sprake is van een terminale levensfase.

### **Zorgtoewijzingsproces PTZ bij VPT**

- Palliatieve zorg wordt in principe betaald op basis van het geïndiceerde (of toegewezen) zorgprofiel, omdat zorg aan het einde van een leven gewoon onderdeel is van de reguliere zorg die een zorgaanbieder levert. Het toegewezen zorgprofiel is het te declareren zorgprofiel (het toegewezen zorgprofiel kan afwijken van het geïndiceerde zorgprofiel);
- Alleen in de situatie van een zeer intensieve 24-uurs zorgvraag die niet geleverd (betaald) kan worden vanuit het toegewezen zorgprofiel, kan de VPT-prestatie die hoort bij het zorgprofiel VV10 gedeclareerd worden. Dit is een specifieke VPT-prestatie voor palliatief terminale zorg. De criteria hiervoor staan onder paragraaf 4.4 (PTZ bij verblijfszorg);
- Inzet van PTZ en declaratie van de VPT-prestatie voor VV10 kan in deze situaties zonder tussenkomst van het zorgkantoor plaatsvinden. Dat kan op het al toegewezen zorgprofiel. Dit op voorwaarde dat de onderbouwing van de extra zorginzet, met de ingeschatte levensverwachting volgens de behandelend arts, wordt vastgelegd in het (digitale) zorgplan. Vanaf 2020 is er bij inzet van ZIN geen aparte schriftelijke verklaring nodig van de behandelend arts over de geschatte levensverwachting.

<sup>91</sup> De tekstuele beschrijving vervangt de tem terminaliteitsverklaring. Veldpartijen zoeken naar een andere benaming.

<sup>92</sup> Is er sprake van een verbetering van de cliëntsituatie en is er geen sprake meer is van een terminale levensfase, dan kan in overleg met de behandelend arts de verklaring over de ingeschatte levensverwachting (PGB) worden ingetrokken. Dat gebeurt altijd in overleg met de cliënt en de zorgaanbieder.



### 3.3.11 Toeslag Thuiswonend kind (<18 jaar) met ontwikkelperspectief

De toeslag Thuiswonend kind (< 18 jaar) met ontwikkelperspectief is bedoeld voor thuiswonende kinderen met een combinatie problematiek van verstandelijke beperking en lichamelijke en/of zintuiglijke beperking. Deze kinderen hebben hierdoor behoefte aan maatwerk inzet van intensieve dagbesteding, dagbehandeling en/of individuele behandeling.

Deze toeslag geeft het zorgkantoor ruimte voor een snellere beoordeling omdat die voorliggend is aan de toeslag Meerzorg MPT. Voor inzet van het gehele zorgarrangement hoeft daardoor niet de volledige Meerzorg-procedure te worden doorlopen.

De toeslag kan worden ingezet als de toeslagen Ademhalings-ondersteuning, GVH of PTZ niet van toepassing zijn. Voor inzet van deze toeslag geldt als expliciete voorwaarde dat:

- Het kind jonger dan 18 jaar is. En;
- De ontwikkeling van het kind op de voorgrond staat. Vanuit dit perspectief gaat het ook altijd om tijdelijke inzet van extra budget. En;
- Er een zorgbehoefte is voor dure dagbesteding, dagbehandeling of individuele behandeling waarbij:
- de kosten van dagbesteding hoger liggen dan het bedrag dat daarvoor beschikbaar is in het (basis)budget, inclusief EKT. Met deze toeslag kan het prijsverschil worden overbrugd. De hoogte van de vergoeding voor dagbesteding in het basisbudget is terug te vinden in de Rekenmodule (tab) en de actuele Regeling langdurige zorg (Rlz);
- de noodzakelijke kosten voor behandeling bij een kind met complexe problematiek niet betaald kunnen worden vanuit het budget dat beschikbaar is voor de toeslag EKT met Module behandeling. Het resterende budget voor bijvoorbeeld de noodzakelijke verpleging en verzorging kan daardoor te weinig zijn.

Voor de ontwikkeling van het kind is een multidisciplinair team betrokken met inbreng van orthopedagogische ondersteuning en/of therapieën. Het aangeboden (dag)programma is deels individueel en deels groepsgericht met concrete en haalbare (behandel)doelen die programmatisch worden gegeven. Denk daarbij aan extra bewegen en ontwikkelen van praktische, cognitieve en/of sociaal/emotionele vaardigheden. Het programma heeft ook als doel om gevolgen van de aandoening (complicaties) te voorkomen of het ontstaan van aan de aandoening gerelateerde stoornissen te voorkomen. Er is ook vaak veel paramedische zorg nodig en/of persoonlijke verzorging of verpleging.

### Welke kinderen komen in aanmerking voor deze toeslag?

Kinderen < 18 jaar met een combinatie van meerdere (minimaal 2), complexe beperkingen zoals:

- zeer ernstig verstandelijke en meervoudige beperkingen (ZEMVB). Het IQ<sup>93</sup> van deze kinderen is niet valide en betrouwbaar te meten;
- ernstige lichamelijke/motorische beperkingen, bijvoorbeeld spasticiteit en/of scoliose (los van de verstandelijke beperking), waardoor zelfstandig voortbewegen een probleem is;

---

<sup>93</sup> Bij ernstig meervoudig beperkte kinderen (EMB) ligt het IQ tussen 25-30 punten maar er kan ook sprake zijn van een matig verstandelijke beperking met gedragsproblemen.

- (een niet instelbare vorm van) epilepsie;
- eet- en drinkproblemen waardoor gebruik van sondevoeding (PEG-sonde) noodzakelijk is;
- andere (chronische) gezondheidsproblemen door organische afwijkingen zoals chronische luchtweginfecties, chronische pijnen, obstipatie, reflux etc.;
- niet zelfstandig kunnen (voort)bewegen waardoor ook risico op doorliggen (decubitus) ontstaat (vaak kunnen cliënten alleen liggen of met veel steun zitten) of voortbewegen is alleen mogelijk met ondersteuning van hulpmiddelen;
- grote fysieke kwetsbaarheid (vaak ziek en/of verblijf in ziekenhuis);
- een verstoorde prikkelverwerking en zintuiglijke problemen (visus, auditief);
- non-verbale wijze van communiceren via geluiden (bijvoorbeeld wisselende intonatie, tempo of toonhoogte) of via bewegingen of fysiologische reacties (bijvoorbeeld versnelde ademhaling of pupilverwijding). Wijze van communicatie is vaak subtiel en blijft makkelijk onopgemerkt;
- gedragsproblemen (bijvoorbeeld verwondingen, stereotype en teruggetrokken gedrag, slaapproblemen etc.). Het kan hier ook gaan om gedragsproblemen in combinatie met aanvullende problematiek zoals verslaving, dakloosheid of fysieke agressie;
- hoog medicatiegebruik.

### **Zorgtoewijzingsproces aanvraag toeslag Thuiswonend kind**

- De CZT kan deze toeslag aanvragen als de noodzakelijke dagbesteding, dagbehandeling en/of individuele behandeling niet met het beschikbare (basis)budget kan worden georganiseerd. Ook niet via de toeslag EKT inclusief de module Behandeling;
- De CZT vult in de AAT het veld Doelmatig met Nee en het veld Verantwoord met Ja. Daarnaast vult de CZT in het veld BijzondereSituatie: ToeslagOverig, Thuiswonend kind met ontwikkelperspectief < 18 jaar (code 8);
- Gelijktijdig wordt een Rekenmodule en het Adviesformulier aangeleverd, waarin de motivatie en toelichting is opgenomen. De behandelaar moet de noodzaak voor de behandeling (individueel of in groepsverband) aan de cliënt goed onderbouwen, dat geldt ook voor inzet van dure dagbesteding (zie paragraaf 3.3.5);
- Uit de aanvraag wordt ook duidelijk dat er minimaal 1 gecontracteerde zorgprofessional betrokken is bij de cliëntsituatie, die doelgericht werkt aan de ontwikkeling van het kind (ZIN of combinatie ZIN/PGB). Dat geldt ook als er sprake is van alleen inzet van PGB;
- Had de cliënt voor afgifte van een indicatiebesluit al zorg vanuit het andere domein Jw en/of Zvw? En is het nodig om een deel van deze zorg (bij dezelfde aanbieder) te continueren dan wordt dat ook aangegeven op het formulier. Wil een cliënt graag deze aanbieder behouden dan wordt daar zoveel mogelijk rekening mee gehouden op voorwaarde dat deze aanbieder gecontracteerd is voor Wlz-zorg of als onderaannemer kan/wil werken;
- De aanvraag wordt maximaal voor een periode van 3 jaar toegekend omdat er nog sprake is van een ontwikkelingsfase die van invloed is op de intensiteit en frequentie van behandelen (toegewezen budget/percentage). Na deze periode kan de behandeling opnieuw worden verlengd als dat nodig is. De duur van de zorgtoewijzing is afhankelijk van het moment waarop een kind 18 jaar wordt;
- Bij een aanvraag voor verlenging van de toeslag wordt bij de aanvraag altijd een evaluatie toegevoegd waarin het behaalde resultaat tot dan toe wordt beschreven met de reden van verlenging (zie paragraaf 3.3.5).

### 3.3.12 Toeslag Maatwerk dure dagbesteding en/of behandeling (individueel of groep)

De toeslag Maatwerk met dure dagbesteding en/of behandeling is bedoeld voor iemand die niet in aanmerking komt voor een van de voorliggende toeslagen maar waar wel behoefte is aan inzet van dagbesteding, dagbehandeling of individuele behandeling. De inzet hiervan komt (door de hoogte van de tarieven) boven de EKT-grens uit. Door inzet van zorg op maat is er wel sprake van een verantwoorde thuissituatie.

Voorwaarden voor inzet van deze toeslag:

- er is sprake van complexe problematiek bij een cliënt. In de gehandicaptenzorg moet een oudere cliënt met complexe problematiek bijvoorbeeld geplaatst worden in een kleinere groep met daarvoor gekwalificeerd personeel. De kosten hiervan kunnen bij zorg in natura aanzienlijk hoger liggen dan de bedragen die voor deze dagbesteding zijn opgenomen in het basisbudget voor zorg thuis. Het resterende budget voor bijvoorbeeld de noodzakelijke verpleging en verzorging kan daardoor te weinig zijn;
- de kosten van dagbesteding liggen hoger dan het bedrag dat daarvoor beschikbaar is in het budget, inclusief EKT. Met deze toeslag kan het prijsverschil worden overbrugd en/of het tekort aan het noodzakelijke volume voor dagbesteding. De hoogte van de vergoeding voor dagbesteding is terug te vinden in de Rekenmodule (tab) en de actuele Rlz;
- de noodzakelijke kosten voor behandeling bij een cliënt met complexe problematiek kunnen niet betaald worden vanuit het budget dat beschikbaar is voor de toeslag EKT met Module behandeling. Het resterende budget voor bijvoorbeeld de noodzakelijke verpleging en verzorging kan daardoor te weinig zijn.

### Processtappen aanvraag toeslag Maatwerk

- Heeft een cliënt bijvoorbeeld extra of dure behandeling of dagbesteding nodig? En kan die niet (volledig) worden betaald via de toeslag EKT (inclusief de Module behandeling) of een van de andere voorliggende toeslagen? Dan vraagt de CZT dit aan bij het zorgkantoor en levert daarbij de onderliggende motivatie aan;
- De CZT vult in de AAT het veld Doelmatig met Nee en het veld Verantwoord met Ja. Daarnaast vult de CZT in het veld BijzondereSituatie: ToeslagOverig, Maatwerk in verband met dure dagbesteding, dagbehandeling en/of individuele behandeling (code 9);
- Gelijktijdig wordt een rekenmodule en het Adviesformulier aangeleverd, waarin de motivatie en toelichting is opgenomen;
- De aanvraag wordt voor maximaal de duur van het indicatiebesluit ingediend (tenzij iemand jonger is dan 18 jaar, dan wordt het aangevraagd tot het 18<sup>e</sup> levensjaar. Zie ook 3.3.11);
- Is voor een cliënt extra budget nodig voor behandeling (individueel en/of in groepsverband) dan onderbouwt de behandelaar de noodzaak van deze aanvraag (zie paragraaf 3.3.5);
- Bij een aanvraag voor (dag)behandeling kijkt het zorgkantoor altijd naar de inzet van middelen die voor dagbesteding in het basisbudget beschikbaar zijn. Bij de beoordeling over het aantal dagdelen dagbehandeling worden die meegewogen en kan het daarvoor beschikbare bedrag worden ingezet voor (dag)behandeling.

### 3.3.13 Toeslag Meezorg thuis bij MPT (en/of PGB)

#### Wanneer is er sprake van toeslag Meezorg?

Meezorg kan zowel thuis als in een instelling worden ingezet. De toeslag Meezorg is bedoeld om cliënten met een extreme zorgwaarte (extrem hoge zorgvraag) van adequate zorg te voorzien. De zorg die noodzakelijk is, is zwaarder (intensiever) dan de gangbare zorg voor cliënten in de Wlz. Om voor de toeslag Meezorg MPT in aanmerking te komen moet iemand aan een aantal voorwaarden voldoen (niet iedereen komt hiervoor dus in aanmerking).

#### Wie kan beroep doen op de toeslag Meezorg thuis?

Iemand kan beroep doen op de toeslag Meezorg<sup>94</sup> MPT als hij beschikt over:

- een indicatiebesluit voor zorgprofiel: 7VV, 8VV, 5VG, 7VG, 8VG, 5LG, 6LG, 7LG, 3ZGaud, 5ZGvis, 4GGZW of 5 GGZW én;
- het budget dat hoort bij het geïndiceerde zorgprofiel en wat is opgehoogd met de toeslag EKT (inclusief module behandeling) óf een van de andere voorliggende toeslagen, niet passend is en/of onvoldoende financiële ruimte<sup>95</sup> biedt om de zorg verantwoord te organiseren.

#### Wanneer kan er géén toeslag Meezorg MPT worden aangevraagd?

De toeslag Meezorg MPT kan niet worden aangevraagd als:

- het (basis)budget dat hoort bij een bepaald zorgprofiel (nog) niet volledig is ingezet voor directe zorglevering aan de cliënt. Inclusief de toeslag EKT (met behandeling);
- iemand een indicatie heeft voor een SGLVG zorgprofiel, een LVG zorgprofiel of een GGZB zorgprofiel. Voor (een aantal van) deze profielen is wel een intramurale toeslag Meezorg mogelijk (zie hoofdstuk 4 en bijlage H);
- er sprake is van een aanvraag voor het regelen van 24-uurs toezicht<sup>96</sup> in de directe nabijheid. Meezorg is bedoeld voor mensen die meer (aanvullende) zorg nodig hebben op grond van bijzondere cliëntkenmerken. Meezorg is niet bedoeld om continue toezicht thuis te organiseren (dat is ondoelmatig en in een instelling beter te organiseren).

#### Zorgtoewijzingsproces aanvraag toeslag Meezorg MPT

- Voor een individuele aanvraag Meezorg thuis bij (geclusterd) VPT wordt de intramurale Meezorgprocedure gevolgd. Dit staat verder uitgewerkt in bijlage H, net zoals de Meezorg procedure voor Verblijfszorg;
- Bij een individuele aanvraag voor de toeslag Meezorg MPT is alleen sprake van een aanvraag voor extra budget voor directe cliëntgebonden zorgkosten. Vergoeding van indirecte kosten is bij deze extramurale toeslag niet mogelijk;
- Wordt de toeslag Meezorg MPT toegekend, dan vervalt een eventueel eerder toegekende toeslag (bijvoorbeeld EKT);

<sup>94</sup> De criteria voor de regeling meezorg zijn terug te vinden in artikel 2.2 van de Regeling Langdurige Zorg (RLZ). In het Besluit Langdurige Zorg artikel 3.1.1, lid 2 wordt het verzekerd pakket en het recht op zorg omschreven.

<sup>95</sup> Het criterium dat er voor de toeslag 25% meer zorgvolume nodig is dan de zorg die hoort bij het geïndiceerde zorgprofiel vervalt vanaf 2020 voor zorg thuis via MPT en/of PGB. Maar geldt nog wel voor intramurale Meezorg en Meezorg die naast VPT wordt ingezet.

<sup>96</sup> Bijvoorbeeld het regelen van toezicht in het kader van beveiliging.

- Voor de beoordeling van een aanvraag (ZIN en/of PGB) kan het regionale zorgkantoor besluiten om bij een cliënt op huisbezoek te gaan;
- Bij een aanvraag Meezorg MPT voor een cliënt met (ernstige) gedragsproblematiek kan een externe partij zoals het Centrum voor Consultatie en Expertise (CCE) om inhoudelijk advies worden gevraagd. Inschakelen van een externe partij is afhankelijk van de gedragsproblematiek bij een cliënt en zijn context;
- Besluit over een aanvraag Meezorg MPT wordt altijd door het regionale zorgkantoor genomen op basis van zorginhoudelijke redenen. Het advies van het CCE wordt daarin meegenomen als dit is opgevraagd;
- Het CCE heeft géén adviserende rol voor iemand zonder (ernstige) gedragsproblematiek. De volledige beoordeling ligt in deze situaties altijd bij het zorgkantoor;
- In een aanvraag voor alleen ZIN loopt het contact met het CCE via de zorgaanbieder. Dit gebeurt alleen als het echt nodig is én pas nadat het zorgkantoor de aanvraag heeft beoordeeld en deze heeft afgestemd met de zorgaanbieder;
- In een aanvraag voor een combinatie PGB/ ZIN kan het zorgkantoor (PGB) of de zorgaanbieder het CCE inschakelen als dat nodig is. Het zwaartepunt van de zorgvraag en de bijbehorende financieringsvorm bepaalt welke partij contact opneemt met het CCE en welke procedure dan wordt gevolgd (procedure PGB of ZIN);
- In een aanvraag voor alleen PGB legt het zorgkantoor, na de 1<sup>e</sup> beoordeling, contact met het CCE als dat nodig is. Bijvoorbeeld als er twijfel is over het verantwoord inzetten van de zorg thuis. Het CCE adviseert over aantal uren zorg die nodig zijn, looptijd en eventuele verbeterdoelen. Het zorgkantoor vertaalt dit advies naar een PGB;
- Voor consultatie (inhoudelijke toetsing) stelt het CCE als voorwaarden dat er een complete aanvraag wordt voorgelegd en dat er een gedragsdeskundige betrokken is bij de cliënt;
- De zorgaanbieder gebruikt de actuele versie van de Rekenmodule<sup>97</sup> en vult daarin de tab Meezorg onderbouwing bij MPT (in combinatie met PGB). Onder de tab Werkwijze rekenmodule wordt hierover uitleg gegeven;
- Gebruikt de zorgaanbieder een verouderde versie van het formulier en/of de rekenmodule dan neemt het zorgkantoor de aanvraag niet in behandeling. Dat geldt ook als;
  - In de rekenmodule de tabbladen Adviesformulier, Rekenblad en/of Meezorg MPT onderbouwing niet (goed) gevuld zijn;
  - Informatie ontbreekt over aard en omvang van de uren zorg of begeleiding die nodig zijn en het zorgprofiel overstijgen en onderbouwing van de noodzaak daarvan;
  - het dag/week schema ontbreekt waarin staat op welke momenten er zorg, begeleiding, dagbesteding en/of dagbehandeling wordt geleverd en door welke zorgaanbieder(s);
  - het actuele zorgplan ontbreekt;
  - bij een her-aanvraag geen informatie wordt aangeleverd over de systematische wijze waarop aan vooraf opgestelde doelen is gewerkt en welke resultaten behaald zijn;
  - de eventuele mogelijkheden voor inzet van gebruikelijke zorg, mantelzorg, (cliënt)netwerk, of respijtzorg ontbreekt.

<sup>97</sup> Voor een individuele aanvraag Meezorg VPT gebruikt de zorgaanbieder het actuele Excel sjabloon Meezorg (zie bijlage H) en niet de Rekenmodule.

- Zijn er meerdere zorgaanbieders bij een cliënt betrokken? Dan wordt bij een aanvraag Meezorg MPT met de cliënt besproken wie de CZT is. Die vraagt de Meezorg aan;
- De CZT vult in de AAT het veld Doelmatig met Nee en het veld Verantwoord met Ja. Daarnaast vult de CZT in het veld BijzondereSituatie: ToeslagOverig, Meezorg (code 3);
- Is er sprake van een combinatie MPT met PGB? Volg dan de aanvraagprocedure PGB als de nadruk ligt op PGB. (Voor het MPT-gedeelte wordt in deze situaties ook altijd een rekenmodule ingevuld door de CZT anders heeft het zorgkantoor geen totaalbeeld van het budget.) Volg anders de aanvraagprocedure MPT;
- Het zorgkantoor legt het besluit over een aanvraag Meezorg MPT vast in een individuele beschikking. In de beschikking staat of de aanvraag akkoord is;
- De ingangsdatum van een beschikking kan daarbij in principe niet voor de datum liggen dat de volledige aanvraag bij het zorgkantoor is ingediend. Start de Meezorg later dan de aanvraagdatum, dan wordt de ingangsdatum hierop aangepast. Een aanvraag met startdatum in het verleden is niet mogelijk;
- Bij een negatieve beschikking geeft het zorgkantoor een inhoudelijke en juridische onderbouwing van het besluit. Bijvoorbeeld omdat in de aanvraag onvoldoende wordt aangetoond dat de zorgvraag niet past binnen het reguliere budget met een andere, voorliggende toeslag. De zorgaanbieder ontvangt deze toelichting via het Notitieverkeer;
- Het zorgkantoor legt in de beschikking ook vast voor welke periode die is afgegeven. Afhankelijk van de casuïstiek is de maximale looptijd 3 jaar<sup>98</sup> (als het CCE is ingeschakeld adviseert het CCE ook over de loopduur);
- De beschikking voor een aanvraag Meezorg PGB of Meezorg MPT wordt door het zorgkantoor naar de cliënt gestuurd. De zorgaanbieder die de toeslag Meezorg MPT heeft aangevraagd, ontvangt bij een positief besluit de zorgtoewijzing. Daarnaast wordt via het Notitieverkeer de hoogte van het budget, de begin- en de einddatum doorgegeven;
- De zorgaanbieder meldt, bij een individuele Meezorgaanvraag, een relevante wijziging in het (digitale) zorgplan of de persoonlijke omstandigheden van de cliënt zo snel mogelijk bij het zorgkantoor via het Notitieverkeer. Het zorgkantoor beslist op basis van deze informatie of een nieuwe beoordeling voor Meezorg MPT noodzakelijk is;
- Is er een verlenging van de Meezorg nodig dan vraagt de zorgaanbieder die op tijd aan (bij voorkeur gebeurt dit 12 weken vóór afloop van de huidige beschikking zodat het zorgkantoor voldoende tijd heeft om de aanvraag te beoordelen en af te handelen);
- De zorgaanbieder voegt bij een aanvraag voor verlenging altijd een evaluatie van de ingezette extra middelen toe en de tot dan toe bereikte doelen (kritische reflectie/voorgangsrapportage). Bij een afwijkende aanvraag wordt die onderbouwd;
- De zorgaanbieder declareert voor Meezorg MPT de normale prestaties voor het MPT bij het zorgkantoor (meer volume). Dit is anders dan bij de intramurale toeslag Meezorg (VPT en verblijfszorg). Voor de intramurale toeslag Meezorg is een aparte prestatie geregeld;
- In bijlage H staat de bezwaarprocedure beschreven die gevolgd moet worden als een cliënt het niet eens is met het besluit van het zorgkantoor (zie paragraaf 13.6). En hoe te handelen bij verhuizing van een cliënt naar een andere zorgkantoor regio (zie paragraaf 13.7).

<sup>98</sup> In uitzonderingsgevallen is een langere periode mogelijk als er sprake is van een stabiele, structurele intensieve zorgvraag (waarbij verandering of verbetering niet wordt verwacht binnen 3 jaar)..

Toeslag Meerzorg MPT (met PGB)

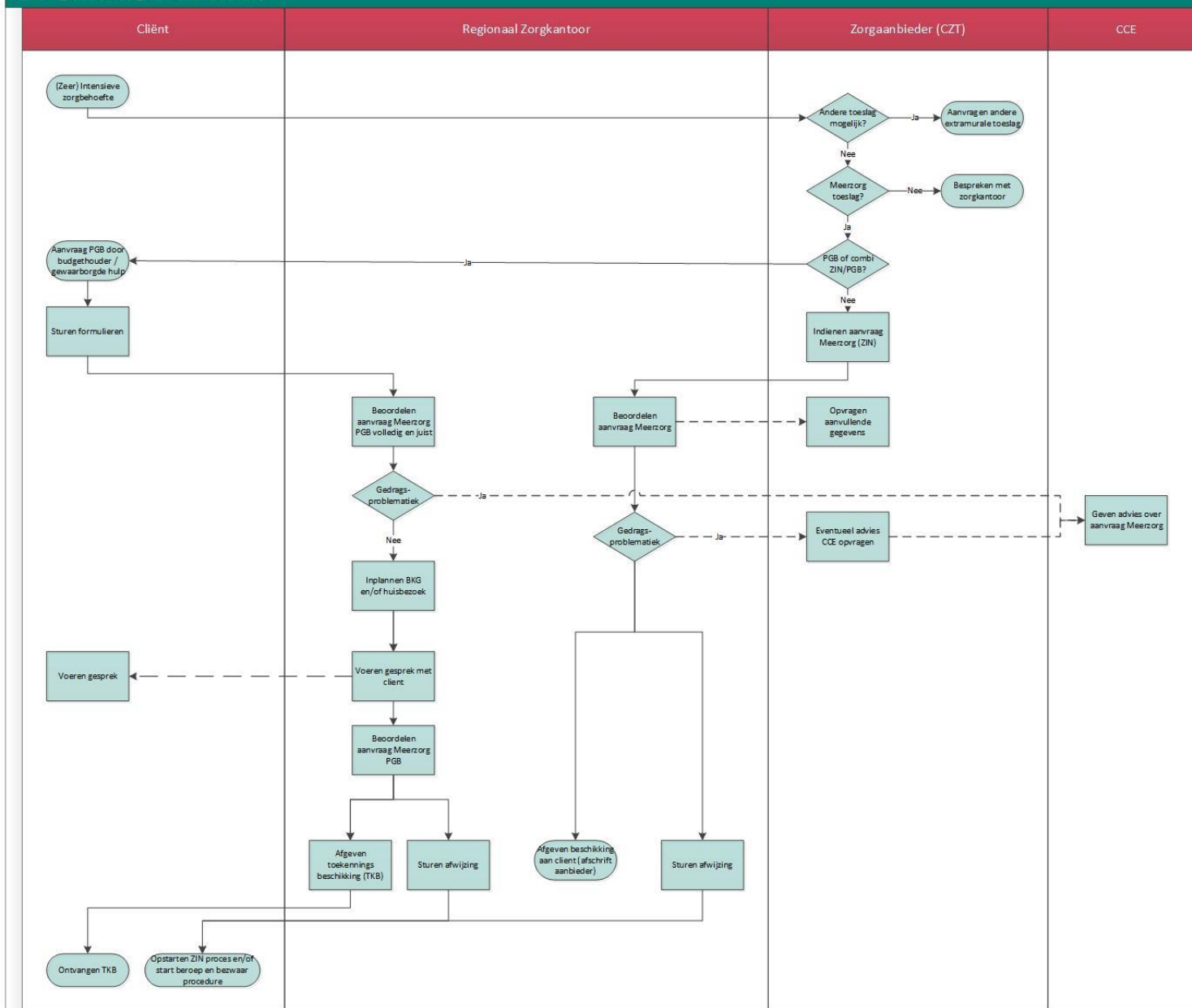

Figuur 13 Procesflow Toeslag Meerzorg MPT (met PGB)

### 3.3.14 VPT, MPT of PGB in combinatie met logeren

#### MPT (en PGB) en logeren

Om de mantelzorg thuis te ontlasten, als voorbereiding op een opname of bijvoorbeeld voor herstel na een ziekte (zelfstandigheid bevorderen) is logeeropvang in een instelling mogelijk. Logeren kan in de Wlz voor maximaal 156 etmalen per kalenderjaar bij inzet van MPT (en/of PGB), dat is wettelijk zo geregeld. De etmalen mogen worden opgespaard en voor langere (vakantie)periodes worden ingezet. Wordt een indicatie in de loop van een kalenderjaar afgegeven? Dan wordt het maximaal aantal etmalen logeeropvang naar verhouding bepaald: het aantal weken dat het indicatiebesluit in dat kalenderjaar nog geldig is wordt vermenigvuldigd met maximaal 3 etmalen per week.

Structureel ontlasten van de mantelzorg kan ook via deeltijdverblijf(DTV) in combinatie met zorg thuis. Dit biedt een oplossing als bijvoorbeeld met het aantal etmalen logeren de thuissituatie (structureel) onvoldoende wordt ontlast. Omdat het hier om een vorm van verblijfszorg gaat, wordt die uitgewerkt in hoofdstuk 4.

#### Declareren van logeren

- Voor MPT en PGB (ook tijdens de wachtperiode tot opname) geldt dat logeren wordt bekostigd vanuit het basisbudget. Daarmee is er geen onderscheid tussen aanvragen voor logeren voor leveringsvorm MPT of PGB;
- Logeren maakt dus onderdeel uit van de leveringsvorm MPT of PGB en wordt niet via een AAT aangevraagd onder de leveringsvorm Verblijf;
- Cliënten die hun indicatie volledig in PGB hebben omgezet, kopen ook het logeren in met dit budget. Wil een cliënt logeeropvang via MPT inkopen? Dan wordt dit altijd uit het beschikbare (basis)budget voor de cliënt betaald. Het budget PGB wordt daarvoor dan gecorrigeerd. Het logeren via zorg in natura (ZIN) komt dus niet extra bovenop het PGB;
- Voor het logeren geldt een integraal (totaal) tarief. Alle zorg die een cliënt tijdens een etmaal logeren krijgt, wordt in één tarief afgerekend. Het is dan niet meer mogelijk om voor de periode van logeren gelijktijdig nog andere extramurale prestaties te declareren. Uitzondering hierop vormt behandeling en begeleiding groep (GZ<sup>99</sup>). Inzet van begeleiding groep (dagbesteding) tijdens het logeren mag als dit aansluit bij de definitie in de NZa beleidsregel<sup>100</sup>. Dat geldt ook voor noodzakelijke Wlz-behandeling als die geen onderdeel is van de logeerprestatie<sup>101</sup>. De prestaties voor dagbesteding en/of behandeling hoeven dan niet te worden ingevuld in de rekenmodule. Het zorgkantoor kan bij de zorgaanbieder achteraf toetsen of de gedeclareerde zorg daadwerkelijk is geleverd;
- Voor de aanvraag in de rekenmodule geldt dat het gemiddeld aantal etmalen per week dat een cliënt komt logeren wordt ingevuld. Reken het aantal etmalen per week terug op basis van het verwachte aantal etmalen dat een cliënt in een kalenderjaar komt logeren. Past het

<sup>99</sup> Let op: bij het schrijven van het voorschrift is het niet duidelijk of dit ook voor de GGZW geldt.

<sup>100</sup> Dagbesteding/dagbehandeling (of dagactiviteit) is een structurele tijdsbesteding met een vastomlijnd doel waarbij de cliënt actief wordt betrokken en die hem zingeving geeft. Een reguliere dag structurering of welzijnsactiviteit in de woon-/of verblijfsituatie zoals bijvoorbeeld zang, bingo of uitstapjes valt niet onder dagbesteding/dagbehandeling.

<sup>101</sup> Het zorgkantoor gaat uit van gepaste inzet van financiële middelen.



logeren niet in het (basis)budget dat voor een cliënt beschikbaar is? Overleg dit dan met het zorgkantoor;

- Voor het aantal dagen dat logeren gedeclareerd mag worden, geldt dat de dag van aankomst (voor 20.00 uur) en de dag van vertrek<sup>102</sup> mogen worden gedeclareerd. Dit kan een dag verschil opleveren met het aantal etmalen dat is aangevraagd in de rekenmodule. Dus bij een aanvraag van 3 etmalen in de rekenmodule, mag een zorgaanbieder 4 etmalen declareren<sup>103</sup>.
- Is bij start van het MPT nog geen behoefte aan logeren, maar ontstaat deze later wel? Dien dan een nieuwe aanvraag voor het MPT in als het logeren door een nieuwe aanbieder wordt geleverd of als deze zorg niet past binnen het toegewezen percentage. Zonder toewijzing voor een percentage kan de logeerprestatie door de nieuwe aanbieder niet worden gedeclareerd. Bovendien kan het uitbreiden van de zorg met logeren consequenties hebben voor de ruimte voor andere zorgprestaties binnen het MPT. Vul daarom de rekenmodule in.

### VPT en logeren

Cliënten die hun zorg thuis krijgen via een VPT kunnen ook gebruik maken van een logeermogelijkheid. Logeren kan, net zoals tijdelijk verblijf bij familie, detentie of tijdelijke afwezigheid door vakantie gedeclareerd worden naast het VPT. Dat kan voor maximaal 42 verlofdagen per kalenderjaar<sup>104</sup>. Deze 42 dagen kunnen naar behoefte voor een korte of langere periode aaneengesloten worden ingezet. De afwezigheidsdagen worden alleen betaald als iemand, voorafgaand aan zijn afwezigheid, al minimaal 14 dagen gebruik maakte van het VPT. Het VPT hoeft dan dus niet direct te worden beëindigd.

Logeren valt onder leveringsvorm MPT. De DH kan daarvoor, naast een regulier toegewezen VPT, een reguliere zorgtoewijzing voor leveringsvorm MPT aanvragen. De leveringsvorm MPT en VPT kunnen gelijktijdig naast elkaar open staan, maar er moet dan wel sprake zijn van een andere zorgaanbieder (andere locatie waar de cliënt gaat logeren).

### MPT of VPT en vakantieopname

Er wordt van een vakantieperiode gesproken als een cliënt kortdurend maar minimaal 7 dagen aaneengesloten wordt opgenomen. Het MPT wordt tijdens deze vakantieperiode beëindigd. Dat geldt niet direct voor een VPT (zie VPT en logeren).

De coördinator zorg thuis (MPT) vraagt daarvoor, via de normale werkwijze, een zorgtoewijzing aan voor het zorgprofiel met leveringsvorm Verblijf voor de vakantieperiode. Zij blijven ook tijdens de vakantieperiode het eerste aanspreekpunt voor de cliënt. Na terugkeer naar de eigenlijke situatie wordt het MPT weer van kracht op voorwaarde dat de cliëntsituatie ongewijzigd is. De zorgtoewijzingen hiervoor moeten dan weer opnieuw worden aangevraagd bij het zorgkantoor. De coördinator zorg thuis (MPT) kan deze zorgtoewijzing alvast aanvragen voor na de geplande vakantieperiode. Dat kan niet in dezelfde AAT als die voor verblijfszorg,

<sup>102</sup> Het mogen declareren van de dag van vertrek heeft te maken met een verschil tussen de aanspraak en de financiering. De aanspraak die is beschreven door het Zorginstituut gaat uit van etmalen (overnachtingen), de financiering gaat uit van dagen.

<sup>103</sup> 156 etmalen logeren kan dan leiden tot maximaal 208 etmalen declareren.

<sup>104</sup> Dat geldt ook voor verblijfszorg en DTV (naar rato van het aantal dagen Deeltijdverblijf), op voorwaarde dat iemand al minimaal 14 dagen gebruik heeft gemaakt van de leveringsvorm Verblijf of DTV.

maar de aanbieder kan wel direct daarna een tweede AAT aanmaken voor MPT (dus twee AW39-berichten).

### **Eerstelijnsverblijf (kortdurend verblijf buiten eigen huis)**

Eerstelijns verblijf wordt geregeld door zorgverzekeraars en is beschikbaar voor cliënten die thuis wonen en géén indicatie voor Wlz-zorg hebben. Dat geldt ook voor de groep cliënten met een indicatie voor een laag zorgprofiel, die de keuze hebben gemaakt om uit te stromen naar een ander domein (zie bijlage D). In bijlage A staat een korte beschrijving van Eerstelijnsverblijf en respijtzorg. Voor respijtzorg kan iemand terecht bij de gemeente (Wmo).

### **3.3.15 VPT, MPT of PGB in combinatie met onderwijs**

Wlz-zorg kan, bij schoolgaande kinderen met een Wlz-indicatie, gecombineerd worden met zorg in het onderwijs<sup>105</sup>. Het gaat dan om persoonlijke verzorging, verpleging of begeleiding. Voorbeelden daarvan zijn: hulp bij eten en drinken, toiletbezoek, het bewegen en/of zich verplaatsen, hulp bij verzorging van een stoma, hulp bij het toedienen of gebruik van medicijnen of hulp bij communicatie (begrijpen wat anderen zeggen en jezelf begrijpelijk maken).

### **Procesafspraken bij zorg tijdens onderwijs**

- Zorg tijdens het onderwijs kan geleverd worden via MPT (of via PGB). Deze zorg wordt betaald uit het beschikbare (basis)budget. De CZT vraagt dit via een AAT aan;
- Zorg tijdens het onderwijs kan ook geleverd worden naast VPT of verblijfszorg, via het tarief inclusief dagbesteding;
- Wil de cliënt zijn zorg tijdens het onderwijs van een zorgaanbieder? Dan is deze zorgaanbieder verantwoordelijk voor de zorg tijdens het onderwijs. Het gaat bij ZIN altijd om een zorgaanbieder die al bij de zorg voor een kind betrokken is. Zijn er meerdere zorgaanbieders bij de zorgverlening voor een kind betrokken? Dan kiest het kind en/of de ouder(s)/verzorger(s) zelf wie de zorg tijdens het onderwijs levert;
- De zorgaanbieder die de zorg tijdens het onderwijs levert, zorgt dat de afspraken hierover worden vastgelegd in het (digitale) zorgplan. Deze afspraken worden ook samen met de school gemaakt;
- Kan een kind niet deelnemen aan het onderwijs door ziekte, dan is het mogelijk om de extra zorg thuis in te zetten of in de woonvorm. Dat geldt ook voor een vakantieperiode.

---

<sup>105</sup> Meer informatie over zorg in het onderwijs is terug te vinden in het Beleidskader contractering Wlz van de zorgkantoren en via de handreiking Zorg en onderwijs: [www.passendonderwijs.nl](http://www.passendonderwijs.nl).

## 4. Wlz-zorg bij (deeltijd)verblijf in een instelling

### 4.1 Inleiding

In dit hoofdstuk beschrijven we eerst de algemene uitgangspunten voor het organiseren van verblijfszorg. Daarna volgen de specifieke uitgangspunten voor verblijfszorg bij een SGLVG- of LVG-zorgprofiel en de rol van de dossierhouder. De paragraaf wordt afgesloten met een voorbeeld van het gewijzigde wachtlijstbeheer voor verblijfszorg.

Paragraaf 4.3 gaat verder in op de leveringsvorm deeltijdverblijf (DTV). Deeltijdverblijf is onderdeel van dit hoofdstuk omdat bij DTV de nadruk ligt op verblijfszorg en niet op de zorg thuis. DTV wordt daarom gezien als een vorm van Verblijf waarvoor iemand ook op de wachtlijst kan staan. Dit wordt toegelicht met een voorbeeld.

De crisiszorg (voor alle sectoren) en de intramurale toeslag Meerzorg worden in dit hoofdstuk kort benoemd. Verdere uitwerking van de uitvoeringsprocessen is terug te vinden in bijlage G Crisiszorg en bijlage H Meerzorg bij verblijfszorg of (geclusterd) VPT. Bijlage I bevat aanvullende voorbeelden voor het wachtlijstbeheer bij verblijfszorg of DTV.

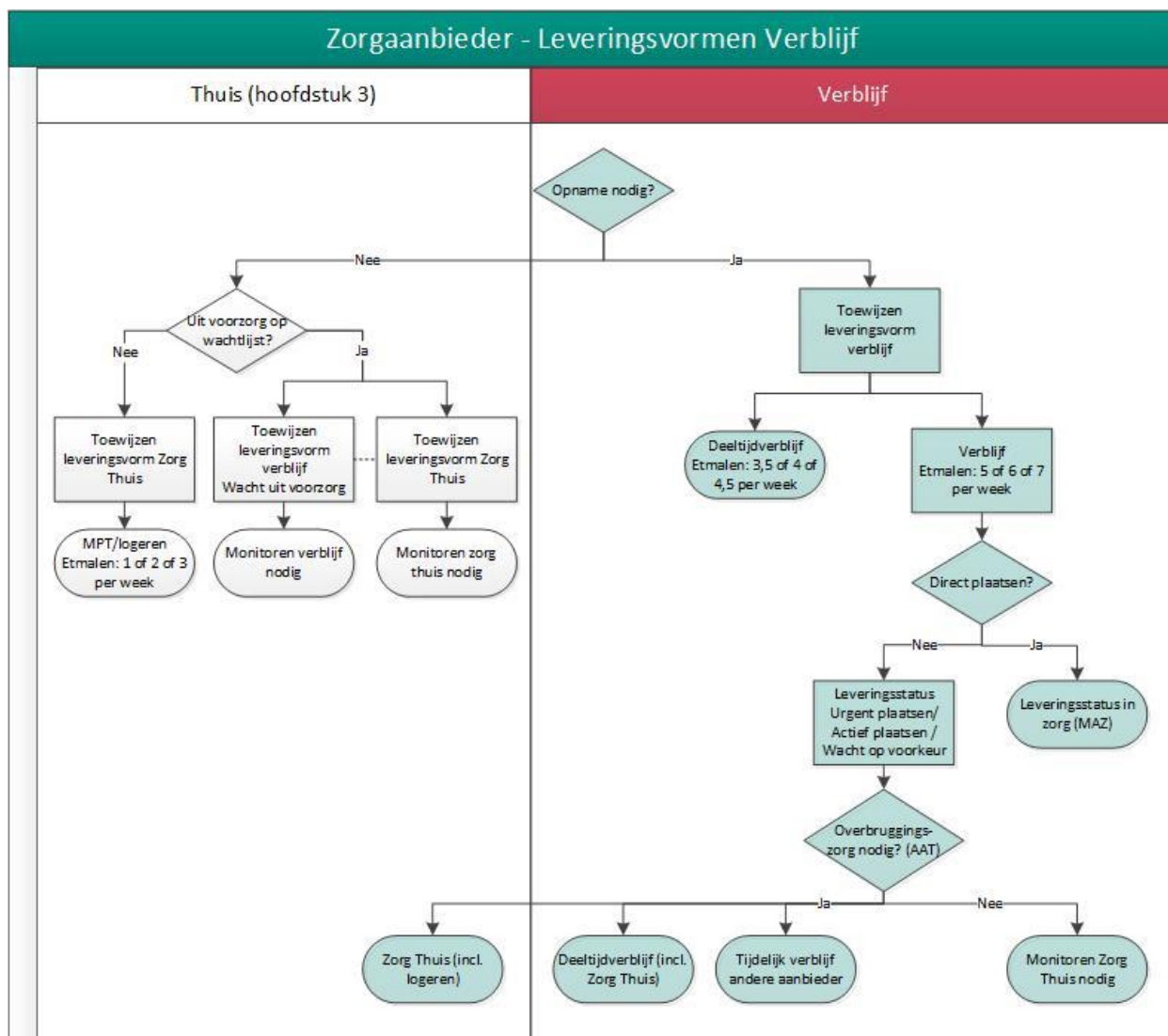

Figuur 14 Leveringsvormen Verblijf

## 4.2 Verblifszorg

### 4.2.1 Algemene uitgangspunten verblifszorg

- Mensen met een indicatie voor een zorgprofiel binnen de Verpleging & Verzorging (V&V), de Gehandicaptenzorg (GZ)<sup>106</sup> of geestelijke gezondheidszorg (GGZ)<sup>107</sup> kunnen Wlz-zorg in een instelling krijgen;
- Voor de GGZB-zorgprofielen geldt dat iemand alleen een beroep kan doen op de Wlz als hij meer dan 3 jaar in een GGZ-instelling verblijft die gericht is op behandeling. Een indicatie voor een GGZB-zorgprofiel volgt dan aansluitend op intramuraal klinisch verblijf, die de eerste 3 jaar betaald is vanuit de Zvw. Een indicatiebesluit voor een GGZB-zorgprofiel wordt

<sup>106</sup> De gehandicaptenzorg (GZ) onderscheidt zorg voor mensen met een lichamelijke handicap (LG), een verstandelijke handicap (VG) en een zintuiglijke handicap (ZG).

<sup>107</sup> De geestelijke gezondheidszorg (GGZ) kent vanaf 2021 zorgprofielen GGZ-B (klinisch verblijf) en GGZ-W (wonen).

in de Wlz afgegeven voor maximaal 3 jaar omdat een behandeltraject in principe kortdurend is. Als de cliënt nog niet is uitbehandeld na deze periode kan een nieuw indicatiebesluit worden aangevraagd met een passend GGZB-zorgprofiel voor de situatie op dat moment;

- Is verblijf in een GGZ-behandelinstelling niet meer nodig? Dan vervalt het Wlz-recht, ook bij een nog geldig GGZB-indicatiebesluit. Behalve als iemand, op basis van zijn Wlz-indicatie, binnen 90 dagen<sup>108</sup> terugkeert naar de GGZ-behandelinstelling. Of op basis van de Wlz-criteria een indicatie heeft voor een ander Wlz-zorgprofiel. Bijvoorbeeld een GGZW<sup>109</sup>-zorgprofiel. In alle andere situaties is er sprake van onrechtmatig gebruik van de Wlz. Iemand met een indicatie voor een GGZB-zorgprofiel mag dus niet worden opgenomen in een V&V of GZ-instelling of Wlz-zorg thuis krijgen. Tenzij voor deze doelgroep specifieke afspraken zijn gemaakt en bijvoorbeeld in een VV- of GZ-instelling een aparte afdeling is gecreëerd en specifieke zorg wordt ingekocht;
- Heeft iemand een indicatie voor een GGZW-zorgprofiel en krijgt hij verblijfszorg zonder behandeling maar is er wel behandeling nodig? Dan blijft de intramurale zorgaanbieder verantwoordelijk voor de coördinatie van verblijfszorg én GGZ-behandeling. Deze aanbieder is dus verantwoordelijk voor de afstemming tussen de woonzorg, de specifieke Wlz-behandeling, de GGZ-behandeling en medische generalistische zorg (MGZ) die via de Zvw wordt geleverd. Via de Zvw wordt bijvoorbeeld inzet van een ambulante behandelteam zoals een FACT-team vergoed<sup>110</sup>. Alle benodigde behandeling is integraal onderdeel van de zorg aan de cliënt. De medische verantwoordelijkheid ligt bij de behandelaar zelf;
- Geriatrische revalidatiezorg (GRZ) valt onder de Wlz als er sprake is van een cliënt die verblijfszorg krijgt met behandeling. In deze situatie heeft het CIZ de mogelijkheid om een indicatiebesluit voor zorgprofiel gVVB af te geven (op herstelgerichte behandeling).
- Geriatrische revalidatiezorg (GRZ) valt in alle andere situaties van Wlz-zorg onder de Zvw<sup>111</sup>: verblijfszorg zonder behandeling, deeltijdverblijf, VPT, MPT en/of PGB. Een cliënt doet voor de GRZ dan beroep op zijn zorgverzekeraar. Ook als een Wlz-indicatie nog niet is verzilverd;
- Heeft iemand een geldige indicatie voor een laag zorgprofiel VV1, VV2, VV3, VG1, VG2, LG1, LG3<sup>112</sup>, ZGaud1 of ZGvis 1 (zie bijlage D)? En is die in 2015 uitgestroomd naar een ander domein, dan geldt een terugkeergarantie voor de Wlz. Dat kan op basis van deze indicatie alleen via directe opname in een instelling. Het is met deze indicaties niet mogelijk om terug te keren in de Wlz waarbij de wachtperiode tot opname overbrugd wordt met zorg thuis;
- Mobiliteitshulpmiddelen voor iemand die is opgenomen bij een Wlz-zorgaanbieder, worden vanaf 1 januari 2020 uit de Wlz vergoed en niet vanuit de WMO (gemeente). Dat geldt niet alleen voor verblijfszorg met behandeling maar ook voor verblijfszorg zonder behandeling. Het gaat dan om: een (aangepaste) rolstoel, een (aangepaste) scootmobiel, niet algemeen gebruikelijke fiets of een niet algemeen gebruikelijke buggy/duwwandelwagen voor een minderjarige. Een niet algemeen gebruikelijk aangepast autostoeltje is ook mogelijk voor een minderjarige als die hier vanwege zithouding of veiligheid op is aangewezen.

<sup>108</sup> Keert iemand na 90 dagen terug in een GGZ-behandelinstelling dan wordt het medisch noodzakelijk verblijf weer vanuit de Zvw betaald.

<sup>109</sup> Vanaf 1 januari 2021 maakt een nieuwe range GGZ Wonen zorgprofielen (GGZW) deel uit van de Wlz.

<sup>110</sup> Zie publicatie Zorginstituut: Handreiking behandeling in de Wlz per 1 januari 2021.

<sup>111</sup> Onder verwijzing naar art. 2.5c van het Besluit Zorgverzekeringswet.

<sup>112</sup> Is een indicatiebesluit voor zorgprofiel LG3 afgegeven na 1 januari 2015 dan valt die wel onder de Wlz.

#### Maatwerk

- Het voorschrift gaat uit van een maatwerk pakket Wlz-zorg. Het zorgprofiel wordt bij inzet van zorg thuis om de wachtperiode tot opname te overbruggen, dus niet vertaald naar een standaard zorgarrangement maar in overleg met de cliënt ingevuld. Daarbij worden ook de mogelijkheden van de cliënt zelf, zijn mantelzorg en sociaal netwerk besproken en zo mogelijk ingezet (zie bijlage E);
- De kosten voor zorg om de wachtperiode te overbruggen mogen in principe niet hoger zijn dan de zorgkosten bij opname in een instelling. Is dit wel het geval dan gelden andere afspraken voor het zorgtoewijzingsproces (zie paragraaf 2.5 en 4.3);
- Ook bij wonen in een instelling wordt de zorgbehoefte van een cliënt op maat ingevuld. Bovendien kan een cliënt in de gehandicaptenzorg of geestelijke gezondheidszorg (GGZW) zijn dagbesteding of behandeling bij een andere aanbieder afnemen. Neemt een thuiswonende cliënt bijvoorbeeld al deel aan een dagprogramma en wil hij daar graag blijven als hij niet meer thuis kan wonen? Dan is dat mogelijk als die aanbieder voor de Wlz is gecontracteerd of als onderaannemer kan en wil werken.

#### 4.2.2 Zorgprofiel SGLVG of LVG

- Een (SG)LVG-zorgprofiel wordt door het CIZ alleen geïndiceerd als er noodzaak is voor verblijfszorg met behandeling in een (SG)LVG-behandelcentrum en een cliënt nog niet is uitbehandeld. Is verblijf niet nodig, dan geeft het CIZ geen indicatie af voor een SGLVG- of LVG-zorgprofiel;
- Is er nog geen plaats voor een cliënt in een (SG)LVG-behandelcentrum? Dan mag thuis, tijdens de wachtperiode tot opname, de noodzakelijke overbruggingszorg worden ingezet door een zorgaanbieder die geen (SG)LVG zorg biedt. Dat kan via een VPT, MPT<sup>113</sup> of DTV (als de cliënt hier al gebruik van maakt);
- In de situatie dat een cliënt thuis woont en er nog geen plaats beschikbaar is in het (SG)LVG-behandelcentrum, levert het behandelcentrum (DH) een MUT18 aan. De DH vult in het mutatiebericht bij de leveringsvorm Verblijf de **wachtstatus Actief plaatsen met classificatie Dreigende crisis thuis**. Deze combinatie geeft de noodzaak aan van een snelle opname vanuit de thuissituatie naar een (SG)LVG-behandelinstelling;
- In de situatie dat een cliënt al in een Wlz-instelling woont, zonder toelating voor het leveren van (SG)LVG-zorg, kan tot opname in het (SG)LVG-behandelcentrum ook overbruggingszorg worden ingezet. Dit gebeurt dan op basis van het zorgprofiel uit het vorige indicatiebesluit. Ook hier levert het behandelcentrum (DH) een MUT18 aan en vult in het mutatiebericht bij de leveringsvorm Verblijf de **wachtstatus Actief plaatsen met classificatie Niet passende zorg (zorgaanbieder)**. Deze combinatie geeft aan dat de huidige zorgaanbieder geen passende zorg kan bieden aan de cliënt en dat doorstroom naar een (SG)LVG-behandelinstelling noodzakelijk is;
- Voor beide situaties van overbruggingszorg geldt dus dat een cliënt de wachtstatus Actief plaatsen krijgt voor de verblijfszorg in het (SG)LVG behandelcentrum, maar met een andere classificatie (andere context). Vanzelfsprekend kan dat alleen als er géén sprake is van een

<sup>113</sup> Extra financiële ruimte voor inzet van (dure) dagbesteding/ behandeling naast een MPT kan via de rekenmodule worden aangevraagd maar is afhankelijk van het geïndiceerde zorgprofiel. Dat geldt niet voor (SG)LVG zorgprofielen. Behandeling is daar integraal (onlosmakelijk) onderdeel van de gehele zorg en altijd inbegrepen in het basistarief.

(acuut) gevaarscriterium. Is er wel sprake van een (acuut) gevaarscriterium dan is de wachtstatus Urgent plaatsen van toepassing en kan er ook geen 13 weken gewacht worden (met eventuele verlenging);

- Uitgangspunt voor inzet van de (ruimere) overbruggingszorg thuis is dat deze maximaal 13 weken wordt ingezet. Deze periode kan, in overleg met het zorgkantoor, nog een keer worden verlengd met maximaal 13 weken waarbij enige extra uitloop mogelijk is als er zicht is op opname in een (SG)LVG-instelling. Een eventuele verlenging moet tijdig worden aangevraagd het zorgkantoor;
- Is duidelijk dat een cliënt met een (SG)LVG zorgprofiel op korte termijn is uitbehandeld? Dan vervalt zijn recht op Wlz-zorg bij uitstroom uit de (SG)LVG-behandelinstelling. Daarom moet op tijd een nieuwe indicatie worden aangevraagd voor de Wlz, Zvw en/of Wmo. De vervolgzorg kan niet worden vergoed met de (SG)LVG indicatie;
- Krijgt de cliënt een nieuwe Wlz-indicatie? Maar is er nog geen passende plaats bij een andere instelling beschikbaar? Dan kan de klant tijdelijk in de (SG)LVG-behandelinstelling blijven. Vanaf 1 januari 2020 kan het zorgkantoor deze overbruggingszorg dan maximaal 13 weken vergoeden via een van de nieuwe o-prestaties overbruggingszorg LVG of SGLVG. Is er na deze 13 weken nog geen plaats gevonden, dan kan deze periode eenmalig verlengd worden met nogmaals 13 weken. De zorgaanbieder stemt over noodzaak tot verlenging altijd af met het zorgkantoor;
- In de situatie dat doorstroom naar een andere instelling een probleem is, meldt de 'nieuwe' zorgaanbieder na ontvangst van de reguliere zorgtoewijzing dat hij nog geen plaats heeft (MUT18). Hij levert daarbij de **wachtstatus Actief plaatsen** aan met de **classificatie Niet passende zorg (zorgaanbieder)**. Deze combinatie wordt aangeleverd omdat de cliënt is uitbehandeld en zo snel mogelijk moet uitstromen van een (SG)LVG-behandelinstelling. Gelijktijdig vraagt hij overbruggingszorg aan voor de (SG)LVG-behandelinstelling;
- Het tijdelijke (SG)LVG-zorgprofiel wordt voor een kortdurende overbruggingsperiode toegewezen aan de (SG)LVG-behandelinstelling. De reguliere zorg moet in principe binnen 13 weken starten. Zodra er plaats is in een passende Wlz-instelling plaatst deze zorgaanbieder een MAZ op het 'nieuwe', regulier toegewezen zorgprofiel. De zorgtoewijzing voor overbruggingszorg wordt hierdoor ingetrokken door het zorgkantoor;
- De overbruggingsprestaties beginnen in de beschrijving met een O en worden alleen afgesproken met (SG)LVG behandelinstellingen. Deze prestaties worden direct gedeclareerd vanaf de dag dat de (SG)LVG indicatie is vervangen door een nieuwe indicatiebesluit met een ander zorgprofiel. Deze declaraties stoppen op het moment dat de cliënt is verhuisd naar een passende Wlz-instelling;
- Deze O-prestaties mogen alleen worden ingezet bij cliënten die, direct na/aansluitend op een (SG)LVG indicatie, een indicatie krijgen voor een van de volgende zorgprofielen: VV4 t/m VV9b, GGZB1 t/m GGZB7, VG3 t/m VG8, LG2 of LG4 t/m LG7, ZGaud2 t/m ZGaud4, ZGvis2 t/m ZGvis5;
- Voor declaratie van de overbruggingszorgprestaties wordt door de nieuwe voorkeuraanbieder een passend (SG)LVG zorgprofiel aangevraagd via een AAT. Dit gebeurt in overleg met de (SG)LVG behandelinstelling. Met passend wordt verwezen naar het zorgprofiel dat inhoudelijk het beste aansluit bij de cliënt nadat hij is uitbehandeld. Deze aanvragen worden altijd handmatig beoordeeld door het zorgkantoor;

- Geeft het CIZ geen nieuwe indicatie af voor de Wlz? Dan stroomt hij uit naar het andere domein(en). Is passende vervolgzorg niet direct inzetbaar of is hiervoor nog geen plaats beschikbaar? Dan kan het CIZ de (SG)LVG-indicatie maximaal drie maanden verlengen. De cliënt kan zo tijdelijk in de (SG)LVG-instelling blijven. Het zorgkantoor betaalt de (SG)LVG-zorgaanbieder gedurende 13 weken het tarief dat past bij de betreffende (SG)LVG-indicatie. Na 13 weken mag en kan het zorgkantoor geen declaratie voor deze cliënten meer vergoeden.

#### 4.2.3 Dossierhouder

##### Dossierhouder algemeen

- De zorgaanbieder die een cliënt als 1e aanspreekpunt wil voor het organiseren van zijn verblijfszorg is de dossierhouder (DH). Dat geldt ook voor Deeltijdverblijf en VPT;
- Weet een cliënt bij de indicatiestelling al dat er een zorgbehoefte is voor verblijfszorg of dat hij een voorkeur heeft voor verblijfszorg? Dan staat in het indicatiebesluitbericht bij VoorkeurCliënt, de waarde Verblijf (of Verblijf/ PGB);
- Is de voorkeuraanbieder bij de indicatiestelling bekend dan wijst het zorgkantoor het geïndiceerde zorgprofiel direct toe aan deze aanbieder, met leveringsvorm Verblijf, Opname Ja. Gelijktijdig wordt deze voorkeuraanbieder in de zorgtoewijzing ook gevuld in het veld Dossierhouder (DH);
- Het toe te wijzen % hangt af van de wens van een cliënt. Wil een cliënt alleen zorg in natura dan wordt bij leveringsvorm Verblijf 100% toegewezen. Wil een cliënt verblijfszorg combineren met PGB (voor dagbesteding) dan wordt 1% toegewezen bij de verblijfszorg. Dat heeft te maken met de combinatie ZIN/ PGB, het is belangrijk hierover goed af te stemmen met de cliënt (budgethouder) of zijn gewaarborgde hulp;
- De DH neemt na ontvangst van de zorgtoewijzing contact op met de cliënt om afspraken te maken over de zorgverlening. Dit gebeurt zo snel mogelijk, maar uiterlijk binnen twee werkdagen ná de dag waarop de zorgtoewijzing is ontvangen. Bij dit contact met de cliënt kan een derde partij betrokken zijn, zoals een (wettelijk) vertegenwoordiger of (onafhankelijke) cliëntondersteuner;
- De DH is, samen met het zorgkantoor, verantwoordelijk voor het tijdig organiseren van de noodzakelijke (overbruggings)zorg voor een cliënt en communiceert daarover met de cliënt;
- De DH bepaalt samen met de cliënt of verblijfszorg ook de best passende oplossing is. Dit voor het geval dat een cliënt denkt dat hij in de Wlz geen thuiszorg kan krijgen (geen keuzevrijheid heeft) en altijd moet kiezen voor verblijfszorg. Is zorg thuis (voorlopig) de gewenste en passende oplossing? Dan zet de DH dit proces in gang. Dit wordt verder uitgewerkt onder Processtappen zorgtoewijzing (zie paragraaf 4.3);
- Is bij een cliënt met een GGZW-zorgprofiel verblijfszorg de best passende oplossing? Dan is de DH (regievoerend of coördinerend begeleider) ook verantwoordelijk voor afstemming met de GGZ-behandelaar (Zvw) bij eventuele inzet van GGZ-behandeling naast de verblijfszorg. Natuurlijk gebeurt dit altijd met toestemming van de cliënt;
- Is verblijfszorg de beste oplossing maar is er niet direct een plaats beschikbaar? Dan bespreekt de DH met de cliënt hoe zijn zorg tot opname het beste kan worden ingevuld. Hij houdt daarbij rekening met de zorg of begeleiding die een cliënt eerder heeft gehad (bijvoorbeeld vanuit de Zvw of Wmo). Was de cliënt daar tevreden over? Dan kan deze



zorgaanbieder worden benaderd voor de overbruggingszorg. Dat kan alleen als hij ook gecontracteerd is voor Wlz-zorg, of als onderaannemer kan/wil werken, of de zorg via PGB wil leveren;

- Bij de aanvraag van overbruggingszorg thuis via MPT geeft de DH aan wie de coördinator zorg thuis (CZT) wordt. In deze situatie is er altijd sprake van een DH én een CZT. De CZT kan dezelfde aanbieder zijn als de DH, maar het kan ook een andere aanbieder zijn;
- De DH is niet verantwoordelijk voor aanvragen die door de CZT (andere aanbieder) worden gedaan. De CZT kan zelf een gewijzigde AAT bij het zorgkantoor aanvragen als dat nodig is;
- De DH heeft regelmatig contact met de CZT (en/of gewaarborgde hulp of wettelijk vertegenwoordiger) over een cliënt. Afhankelijk van de cliëntsituatie en hoe die zich ontwikkelt is dat minimaal 2x per jaar;
- De DH heeft regelmatig contact met de cliënt over zijn mogelijkheden voor verblijfszorg (plaats op de wachtlijst en beschikbare plaatsen). De frequentie van dit contact is ook afhankelijk van de (ontwikkelingen in de) cliëntsituatie en de wachtstatus maar vindt minimaal 2 keer per jaar plaats. De DH houdt zo een integraal beeld van de cliënt en past zo nodig de wachtstatus en/of classificatie aan op de opnamebehoefte (zie paragraaf 2.5);
- De DH blijft het eerste aanspreekpunt als overbruggingszorg thuis niet (meer) verantwoord is en tijdelijke opname bij een andere aanbieder de aangewezen oplossing is. In deze situaties zoekt de DH, na overleg met de CZT en de cliënt, naar een passende zorgaanbieder. Hij zorgt ervoor dat bij **de leveringsvorm Verblijf** de wachtstatus **Actief plaatsen staat**, met de **classificatie Tijdelijk andere aanbieder bespreekbaar**. Zo nodig schakelt hij het zorgkantoor in voor hulp bij de bemiddeling naar een andere aanbieder. Hoe dit er in iWlz berichtenverkeer uitziet is uitgewerkt in het voorbeeld van dhr. en mevr. Yusuf (zie Bijlage I);
- De DH coördineert de gehele zorgverlening aan de cliënt bij verblijfszorg. Ook als er meerdere aanbieders bij de zorgverlening zijn betrokken of een deel van de zorg geregeld wordt met PGB (bijvoorbeeld dagbesteding). De DH houdt samen met de cliënt of zijn vertegenwoordiger het totaaloverzicht;
- De DH is niet verantwoordelijk voor de kwaliteit van geleverde (medische) zorg door andere zorgaanbieders die betrokken zijn bij de cliënt. Behalve als dit gebeurt in de constructie van onderaannemer en de DH de hoofdaannemer is;
- De DH is niet verantwoordelijk voor de kwaliteit van zorg die een budgethouder met PGB inkoopt. Maar de DH signaleert wel tijdig bij de cliënt, zijn gewaarborgde hulp en/of het zorgkantoor als dit leidt een onverantwoorde zorgsituatie.

### Dossierhouder en wachtlijstbeheer (1)

De dossierhouder:

- Voert een gesprek met de cliënt over zijn zorgvraag. Blijkt dat de cliënt liever zorg thuis wil en is dit een verantwoorde en doelmatige oplossing? Dan levert de DH bij de AAT voor zorg thuis, gelijktijdig voor de leveringsvorm Verblijf een MUT<sub>12</sub> aan om de status voor verblijfszorg te wijzigen naar Einde zorg. (De DH levert alleen een MUT<sub>12</sub> aan op de leveringsvorm Verblijf als de cliënt zijn zorg thuis volledig via PGB wil inkopen. De cliënt vraagt zelf zijn PGB aan. Dat loopt buiten de DH om.) Of;
- Levert in deze situaties een MUT<sub>12</sub> aan met de **wachtstatus Wacht uit voorzorg** als de cliënt voor de toekomst wel in beeld wil blijven voor verblijfszorg maar hiervoor voorlopig

nog geen aanbod wil krijgen. Omdat hij zich samen met zijn mantelzorg nog (goed) redt in de thuissituatie. De gewenste classificatie wordt in overleg met de cliënt bepaald. In deze situaties kan een regulier toegewezen leveringsvorm Verblijf (Opname Ja) gelijktijdig samengaan met een reguliere zorgtoewijzing voor zorg thuis;

- Is (de eerste keer) verantwoordelijk voor het aanvragen van een zorgtoewijzing voor reguliere zorg thuis (MPT of VPT) of DTV als de cliënt (voorlopig)afziet van verblijfszorg;
- Vertelt de cliënt dat hij bij zijn keuze voor een andere aanbieder eventueel begeleid kan worden door het zorgkantoor of een onafhankelijke cliëntondersteuner als ze er samen niet uitkomen. Dit is bijvoorbeeld van toepassing als een cliënt nog in een andere regio woont en de dossier-houder geen beeld heeft bij het zorgaanbod. Het regionale zorgkantoor begeleidt of bemiddelt de cliënt dan naar een passende aanbieder voor zijn overbruggingszorg. En houdt daarbij rekening met de zorg die een cliënt eventueel al vanuit de Wlz ontving. De DH kan ook zelf besluiten het zorgkantoor in te schakelen voor bemiddeling als blijkt dat een cliënt bijvoorbeeld overal wordt afgewezen of er geen geschikt aanbod te vinden is;
- Is verblijfszorg de gewenste oplossing dan is de DH verantwoordelijk voor het tijdig opnemen van de cliënt en het regelen van noodzakelijke overbruggingszorg thuis (in ieder geval de eerste keer vraagt de DH dit aan);
- Blijft verantwoordelijk voor het tijdig en juist plaatsen van een cliënt als die tijdelijk bij een andere aanbieder verblijft (in situatie van overbruggingszorg, crisiszorg of vakantie opname). De voorkeur van de cliënt blijft daarin leidend;
- Meldt via een MUT 18, tijdig bij het zorgkantoor dat een cliënt met de status Urgent plaatsen of Actief plaatsen niet binnen de streefnorm geplaatst kan worden én er geen vooruitzicht is op plaatsing. Ook niet op korte termijn na verstrijken van de streefnorm. De DH levert bij de status een passende classificatie aan (zie paragraaf 2.5). Bij een cliënt met ondoelmatige of onverantwoorde zorg thuis zoeken betrokken partijen dan samen naar een tijdelijke opname bij een andere aanbieder (actief bemiddelen door zorgkantoor);
- Is verantwoordelijk voor het actueel houden van de status en classificatie in iWlz zodat de (landelijke) wachtlijst informatie klopt. De status en/of classificatie wordt 'op maat' geactualiseerd via een mutatiebericht. Dit gebeurt in overleg met de cliënt en/of CZT. De DH bespreekt ook de impact van een bepaalde status/classificatie met de cliënt;
- Regelt bij wijziging naar een andere voorkeuraanbieder voor Verblijf en al ingezette overbruggingszorg dat de overbruggingszorg niet opnieuw hoeft te worden aangevraagd. De DH draagt daarvoor alleen het zorgprofiel met leveringsvorm Verblijf via een AW39-bericht over naar de nieuwe dossierhouder via het iWlz-berichtenverkeer<sup>114</sup>. De al toegewezen leveringsvorm met overbruggingszorg wordt niet ingetrokken, maar wel informatief<sup>115</sup> opnieuw toegewezen aan desbetreffende zorgaanbieder(s). De nieuwe dossierhouder heeft wel de verantwoordelijkheid om contact op te nemen met de cliënt en te vragen of de bestaande overbruggingszorg naar wens is. Is dat niet het geval, dan is het de verantwoordelijkheid van de nieuwe dossierhouder om dit aan te passen.

<sup>114</sup> In een AAT kan ook altijd maar een leveringsvorm worden opgenomen

<sup>115</sup> Op een informatieve zorgtoewijzing hoeft niet gereageerd te worden met een MAZ of MUT.

## Dossierhouder en wachtlijstbeheer (2)

De dossierhouder:

- Is verantwoordelijk voor een juiste volgorde van opname. Cliënten met de wachtstatus Urgent plaatsen en Actief plaatsen gaan in principe voor op cliënten met de wachtstatus Wacht op voorkeur (zie paragraaf 2.5). De DH houdt bij de wachtstatus Urgent plaatsen en Actief plaatsen ook rekening met de prioriteit in de classificaties;
- Bewaakt dat een cliënt met de meeste wachtdagen voor een locatie, het eerste een plaats krijgt aangeboden als er sprake is van gelijke wachtstatus en gelijke geschiktheid van cliënten. Afhankelijk van bijvoorbeeld de aard van de zorgvraag en de context van de beschikbare plaats, kan een aanbieder hier gemotiveerd van afwijken;
- Zorgt ervoor dat iemand die oorspronkelijk de status Urgent Plaatsen of Actief plaatsen had én tijdelijk is opgenomen bij een andere aanbieder, (opnieuw) de status Actief plaatsen krijgt met classificatie Voorkeuraanbieder leidend. De cliënt wordt door de DH zo snel mogelijk geplaatst en gaat in principe voor op gelijke cliënten met de status Actief plaatsen. Ook zorgkantoren monitoren deze groep cliënten in het wachtlijstbeheer;
- Bij een cliënt met de wachtstatus Urgent plaatsen of Actief plaatsen, kan voor de overbruggingszorg thuis extra budget worden aangevraagd bij het zorgkantoor, als er anders een onverantwoorde thuissituatie ontstaat. De CZT kan daarvoor een beroep doen op de toeslagen die thuis mogelijk zijn (zie paragraaf 3.7). De toeslag EKT gaat daarbij voor op de toeslag Extra overbruggingszorg;
- De CZT (of DH) gebruikt de rekenmodule om te berekenen of er sprake is van (on)doelmatige overbruggingszorg thuis (MPT en/of PGB) tijdens de wachtperiode;
- Wordt voor de overbruggingszorg een beroep gedaan op extra budget, bijvoorbeeld de toeslag EKT? Dan is dit géén reden om de status Urgent plaatsen of Actief plaatsen te krijgen bij de toegewezen verblijfszorg. Deze toeslag is bij de reguliere zorg thuis ook gewoon voor iedereen beschikbaar. Tenzij de situatie thuis onverantwoord is maar er niet meer zorg ingezet hoeft te worden, bijvoorbeeld omdat dit wordt opgevangen door de aanwezige mantelzorg;
- Is het budget met de toeslag EKT niet toereikend en is er geen andere toeslag thuis van toepassing? Dan vult de CZT (of DH) in de AAT het veld Doelmatig met Nee en het veld Verantwoord met Ja. Daarnaast vult hij bij het veld BijzondereSituatie: ToeslagOverig, Extra overbruggingszorg Urgent plaatsen of Actief plaatsen (waarde 1). De CZT (of DH) levert in deze situatie altijd de rekenmodule en het Adviesformulier aan bij het zorgkantoor. Uit de onderbouwing moet blijken waarom het extra budget nodig is (zie paragraaf 2.5.1). Uitgangspunt is dat dit voor uitzonderingssituaties geldt. De hoeveelheid extra in te zetten overbruggingszorg moet redelijk en te verantwoorden zijn. Het afgesproken budget mag niet worden overschreden. Verder moet duidelijk zijn wat de verwachte duur tot opname is en welke stappen de zorgaanbieder onderneemt om realisatie van verblijfszorg voor de cliënt te bespoedigen;
- Is een aanvraag voor ondoelmatige zorg thuis akkoord dan wijst het zorgkantoor deze met terugwerkende kracht toe aan de zorgaanbieder. De gewenste startdatum van de zorgtoewijzing is in deze situaties veelal gelijk aan de aanvraagdatum;
- Uitgangspunt is dat verblijfszorg voor een cliënt met wachtstatus Urgent plaatsen of Actief plaatsen binnen de streefnorm wordt gerealiseerd. De streefnorm is afhankelijk van de combinatie status/ classificatie. Daarom wordt overbruggingszorg in deze situaties

kortdurend toegewezen: maximaal voor een periode van 8 weken bij de status Urgent plaatsen (uitzondering hierop vormt PTZ) en maximaal voor 26 weken bij de status Actief plaatsen. In overleg met het zorgkantoor is verlenging mogelijk als bijvoorbeeld een passende plaats binnen afzienbare termijn vrijkomt;

- Lukt plaatsing binnen de streefnorm niet dan wordt tijdelijk naar een andere zorgaanbieder gezocht. Dat gebeurt uit het oogpunt van doelmatige en/of verantwoorde inzet van zorg. Uitzondering hierop vormt een cliënt in een terminale levensfase. Voor deze cliënten wordt direct gestuurd op plaatsing bij zijn voorkeuraanbieder;
- Wordt een aanvraag voor overbruggingszorg thuis afgewezen? Dan neemt het zorgkantoor contact op met de DH, CZT en/of de cliënt.

#### **Geen dringende opnamebehoefte (Wacht op voorkeur)**

- Heeft een cliënt geen dringende opnamebehoefte maar wel een opnamewens bij zijn voorkeuraanbieder én is hij bereid om binnen 1 jaar te verhuizen? Is overbruggingszorg thuis doelmatig en verantwoord te organiseren? Dan meldt de DH dit via een mutatiebericht: hij vult MUT18/ Wacht op voorkeur in het bericht en geeft zo aan dat hij de zorg nog niet kan leveren. Verder levert hij de classificatie aan die het beste aansluit bij de wens van een cliënt. Bijvoorbeeld een specifieke locatie omdat die gespecialiseerd is in bepaalde zorg (zoals autisme) of voldoet aan een bepaalde woonwens zoals dichtbij het huidige woonadres of de mogelijkheid om een huisdier mee te nemen. Of partneropname omdat de partner al is opgenomen op die locatie of omdat ze samen naar een locatie willen verhuizen. Gelijktijdig vraagt hij overbruggingszorg aan via een AAT;
- Is overbruggingszorg thuis verantwoord te organiseren doordat beroep wordt gedaan op de regeling EKT of andere toeslagen zoals genoemd in paragraaf 3.7? Dan geeft de dossierhouder dit ook gelijktijdig via een AAT door aan het zorgkantoor. In de AAT wordt het veld Doelmatig gevuld met Nee en het veld Verantwoord met Ja. Bij het veld BijzondereSituatie vult hij de noodzakelijke toeslag;
- Bij een cliënt met de status Wacht op voorkeur wordt de overbruggingszorg daarom voor een periode van maximaal 1 jaar toegewezen. In overleg met het zorgkantoor kan deze periode bij de voorkeuraanbieder worden verlengd, bijvoorbeeld als er nog geen passende plaats beschikbaar is en/of de cliënt een eerder aanbod niet heeft afgewezen. De toewijsprijsperiode is afhankelijk van de noodzaak (urgentie) van opname en de kosten van zorg thuis.

### **4.3 Vormen van verblijfszorg**

Vormen van verblijfszorg voor de sector V&V, GZ en/of GGZ

1. Deeltijdverblijf
2. Verblijf in een instelling
3. Crisiszorg in een instelling
4. Verblijf in een instelling of VPT, met toeslag Meerzorg
5. Verblijf in een instelling, in combinatie met zorg thuis
6. Verblijf in een instelling (zonder behandeling), met (tijdelijk) behandeling
7. Overbruggingszorg in een instelling
8. Dagbesteding, naast verblijf in een instelling

## 9. Partneropname

### 4.3.1 Deeltijdverblijf

Wordt de zorg thuis voor een cliënt (te) zwaar voor familie of mantelzorg? Of is dit moeilijk te combineren met de gezins- of werksituatie? Dan kan met inzet van deeltijdverblijf iemand langer thuis blijven wonen óf geleidelijk wennen aan overgang naar volledige verblijfszorg. Deeltijdverblijf is een tussenoplossing als logeren (1, 2 of 3 etmalen per week) of volledig verblijf (5, 6 of 7 etmalen per week) (nog) niet de gewenste oplossing is.

Iemand kan zijn voorkeur voor DTV al bij de indicatiestelling aangegeven. Daarnaast kan er later ook altijd een aanvraag voor DTV worden gedaan. Is er geen plaats<sup>116</sup> beschikbaar, dan komt iemand hiervoor op de wachtlijst te staan. Via de (landelijke) wachtlijstinformatie is de behoefte aan DTV zo in beeld te brengen.

#### 4.3.1.1 Wat is deeltijdverblijf

Bij deeltijdverblijf wordt verblijfszorg in een vast patroon gecombineerd met zorg thuis. Omdat er sprake is van een vaste structuur, is deeltijdverblijf (DTV) terug te rekenen naar een gemiddelde, wekelijkse inzet en kan DTV voor een lange periode worden aangevraagd.

Hoe kan dit vaste patroon er uit zien?

- Deeltijdverblijf in een wekelijkse combinatie met zorg thuis. Iemand krijgt dan gemiddeld 3,5 of 4 of 4,5 etmalen per week aaneengesloten verblijfszorg. Ofwel: per 2 weken woont iemand dan 7, 8 of 9 etmalen niet thuis. Op de overige dagen woont iemand thuis en kan hij MPT en/of PGB krijgen;
- Deeltijdverblijf kan ook week op week af worden ingezet. Iemand krijgt dan een hele week verblijfszorg. De week erna woont hij thuis en kan hij zorg thuis krijgen. Gemiddeld maakt iemand dan 3,5 etmaal per week gebruik van deeltijdverblijf;
- Een kamer voor deeltijdverblijf kan via een vast patroon gedeeld worden met een andere bewoner voor DTV of bijvoorbeeld gebruikt worden voor logeren (in het weekend). Leegstand van een kamer voor DTV wordt namelijk niet vergoed<sup>117</sup> vanuit de Wlz;
- Uitgangspunt is dat de kamer zo volledig mogelijk wordt bezet. Daarom wordt leegstand niet vergoed en mogen er bij DTV geen afwezigheidsdagen of mutatiedagen worden gedeclareerd;
- De wisseldag van deeltijdverblijf naar huis kan niet gedeclareerd worden via een Deeltijdverblijf-prestatie. De inzet van zorg thuis op de wisseldag kan wel gedeclareerd worden.

(Medische) Zorg

Deeltijdverblijf:

- Kan worden ingezet voor iedereen die een Wlz-indicatie heeft en Wlz-zorg thuis kan krijgen;
- Kan niet als reguliere zorg worden ingezet bij de zorgprofielen: GGZB, SGLVG, LVG, VV9b, VV1, VV2, VV3, VG1, VG2, LG1, LG3, ZGaud1 of ZGvis1;

<sup>116</sup> Vanaf 2021 kan DTV altijd aangevraagd worden en is dit niet meer afhankelijk van een beschikbare plaats..

<sup>117</sup> Dat geldt ook voor mutatiedagen (net zoals bij het logeren).

- Kan niet als overbruggingszorg worden ingezet bij de zorgprofielen: GGZB, SGLVG, LVG, VV9b, VV1, VV2, VV3, VG1, VG2, LG1, LG3, ZGaud1 of ZGvis1. Tenzij de cliënt al gebruik maakte van DTV vóórdat een indicatie voor een van deze zorgprofielen werd afgegeven;
- Wordt alleen geleverd via zorg in natura (het verblijfsdeel: DTV, Opname Ja);
- Kan alleen gecombineerd worden met een MPT, PGB of combinatie van MPT/PGB. Voor het MPT-deel geldt dat dit wordt aangevraagd via leveringsvorm DTV, Opname Nee;
- Kan niet gecombineerd worden met een VPT;
- Kan niet gecombineerd worden met weekendverlof;
- Kan niet gecombineerd worden met structureel logeren (MPT);
- Kan volgens wet- en regelgeving gecombineerd worden met incidenteel logeren. Op voorwaarde dat iemand voorafgaand aan het logeren minimaal 14 dagen gebruik heeft gemaakt van DTV volgens een vast wekelijks patroon. Het aantal afwezigheidsdagen dat hiervoor per kalenderjaar gedeclareerd kan worden is afhankelijk van dit wekelijkse patroon: bij 3,5 dag DTV/ 12 afwezigheidsdagen, bij 4 dagen DTV/ 14 afwezigheidsdagen en bij 4,5 dag DTV/ 16 afwezigheidsdagen;
- Kan volgens wet- en regelgeving gecombineerd worden met een aantal intramurale toeslagen. Welke intramurale toeslagen dit zijn wordt in 2022 verder uitgewerkt en daarna ingepast in het uitvoerings- en declaratieproces. Denk hierbij aan de (intramurale) toeslag Meerzorg. Het is bijvoorbeeld niet duidelijk hoe de intramurale toeslag Meerzorg dan vertaald en gedeclareerd kan worden voor de dagen dat iemand thuis is;
- Kan gecombineerd worden met dagbesteding die via een andere zorgaanbieder wordt geleverd of met een PGB die wordt ingekocht (zie 4.3.1.2 Procesafspraken deeltijdverblijf);
- Wordt gedeclareerd als een aparte verblijfsprestatie zonder dagbesteding en zonder behandeling. Daardoor houdt een cliënt zijn eigen huisarts<sup>118</sup>, tandarts (mondzorg) en farmaceutische zorg (medicijnen)/ apotheek die vanuit de Zvw worden betaald;
- De noodzakelijke dagbesteding en/of behandeling tijdens het deeltijdverblijf wordt via het MPT of PGB aangevraagd (of loopt via de Zvw, behandeling GGZW).

Vervoer, hulpmiddelen en roerende voorzieningen:

- Om een beroep te kunnen doen op bijvoorbeeld hulpmiddelen thuis, blijft de cliënt in het BRP ingeschreven op zijn thuisadres (en niet op het adres van de instelling voor DTV);
- Heeft iemand hulpmiddelen nodig als hij gebruik maakt van deeltijdverblijf? Thuis en/of in de instelling? Dan worden deze vergoed door de gemeente, zorgverzekeraar of het zorgkantoor. Welk hulpmiddel door welke partij wordt vergoed staat in bijlage G. In deze bijlage is ook de vergoeding van hulpmiddelen bij logeren en volledig verblijf uitgewerkt;
- Uitgangspunt voor hulpmiddelen bij deeltijdverblijf is dat iemand die mee naar de instelling en naar huis neemt. Is dat niet mogelijk dan kan in bepaalde gevallen een tweede exemplaar worden aangevraagd. Dit staat verder uitgewerkt op [www.informatielangdurigezorg.nl](http://www.informatielangdurigezorg.nl);
- Een cliënt met een GGZW, LG, ZG of VG zorgprofiel kan naast deeltijdverblijf ook dagbesteding of dagbehandeling krijgen van een andere zorgaanbieder. Het vervoer

<sup>118</sup> Voor de huisartsenzorg zal de praktijk dan zijn dat een cliënt tijdens het deeltijdverblijf voor uitstelbare zorg gewoon naar zijn huisarts gaat als hij weer thuis is. En voor acute zorg tijdens het deeltijdverblijf of naar zijn eigen huisarts/huisartsenpost als dit dichtbij is óf als passant naar een huisarts/huisartsenpost dicht bij de locatie van het deeltijdverblijf. (De SO/AVG leveren bij DTV in principe geen huisartsenzorg, wel Wlz-behandeling op de achtergrond in de instelling).

hiernaar toe, zowel vanuit huis als vanuit de instelling wordt altijd uit de Wlz betaald. Het vervoer wordt vergoed conform regelgeving vervoer vanuit de Wlz. (.) Meer informatie over vervoer naar deeltijdverblijf (wisseldagen) staat ook in bijlage F.

### **Eigen bijdrage CAK**

- Voor inzet van DTV is het belangrijk dat de cliënt weet dat hiervoor een andere eigen bijdrage geldt dan voor zorg thuis. Dat komt omdat iemand gemiddeld meer tijd (etmalen) per week op een ander adres verblijft. Iemand woont dan volgens wet- en regelgeving niet meer thuis;
- Gemiddeld 3,5 etmaal per week: lage intramurale eigen bijdrage (net zoals VPT);
- Gemiddeld 4 of 4,5 etmalen per week: hoge intramurale eigen bijdrage;
- Bespreek dit als zorgaanbieder altijd zorgvuldig met een cliënt. Ook zorgkantoren geven hierover informatie aan de cliënt. Verwijs zo nodig naar het CAK om het effect van deze keuze door te (laten) rekenen (zie bijlage B);
- Deeltijdverblijf wordt uitgesplitst in Deeltijdverblijf, Opname: Ja (verblijfsdeel) en Deeltijdverblijf, Opname: Nee (zorg thuis op de overige dagen). In deze situaties wordt voor de zorg thuis (zorg in natura) niet leveringsvorm MPT toegewezen maar ook Deeltijdverblijf. Wordt de zorg thuis (deels) via PGB geleverd, dan geldt dit niet voor het PGB-deel omdat het uitvoeringsproces PGB hierdoor wordt verstoord;
- De zorgaanbieder die DTV gaat leveren, vult in de melding aanvang zorg (MAZ/AW35) altijd het gemiddelde aantal etmalen (3,5 of 4 of 4,5) dat per week wordt geleverd;
- Krijgt een cliënt Deeltijdverblijf Opname Ja en ook Deeltijdverblijf opname Nee? Dan geven alle betrokken zorgaanbieders in de MAZ de leveringsvorm DTV door én hetzelfde aantal etmalen DTV dat voor het verblijfsdeel wordt ingezet;
- In de MAZ voor DTV kan namelijk niet worden doorgegeven of het om DTV Opname Ja of Opname Nee gaat. Voor de eigen bijdrage heffing door het CAK is de leveringsvorm DTV relevant en het aantal etmalen per week.

### **4.3.2 Zorgtoewijzingsproces Deeltijdverblijf**

#### **Zorgtoewijzingsproces DTV**

- Het zorgkantoor vult bij toewijzing van DTV de voorkeuraanbieder in het veld dossierhouder (DH) omdat deeltijdverblijf gezien wordt als een verblijfsvorm;
- Als een cliënt voorkeur heeft voor DTV dan wijst het zorgkantoor dit (de eerste keer) altijd toe met een percentage van 1% en een vast aantal etmalen van 3,5 bij DTV Opname Ja. Het percentage van 1% is een trigger voor zowel de zorgaanbieder als het zorgkantoor om goed met de cliënt over deze aanvraag te overleggen en de verwachtingen te managen. DTV is namelijk een relatief nieuwe zorgvorm en is nog niet ruim beschikbaar;
- Het niet direct toewijzen van een percentage van 100% is ook een trigger om de aanvraag goed voor te bereiden. Zeker als DTV gecombineerd wordt met zorg thuis en er op de dagen dat iemand DTV krijgt dagbesteding en/of behandeling nodig is (zie rekensystematiek);
- Door DTV wel direct aan de voorkeuraanbieder toe te wijzen loopt het zorgtoewijzingsproces geen onnodige vertraging op. De aanbieder kan alvast contact opnemen met de cliënt om zijn wensen te bespreken voor inzet van DTV (eventueel bij een andere aanbieder) of (tijdelijk) alternatieve mogelijkheden te bespreken;

- Om ervoor te zorgen dat er een juiste verdeling van het toe te wijzen percentage staat bij Deeltijdverblijf, Opname Ja en Deeltijdverblijf, Opname Nee, levert de aanbieder altijd een rekenmodule aan. Als het vullen van de rekenmodule problemen oplevert dan kan het zorgkantoor daarbij helpen;
- Om te beoordelen of op de andere dagen de zorg thuis (Deeltijdverblijf, Opname Nee) verantwoord geleverd kan worden, levert de DH ook het Adviesformulier aan. Daarvoor zijn afspraken met de huisarts en de aanwezigheid van juiste hulpmiddelen en roerende voorzieningen thuis relevant. Vul deze velden daarom altijd in het Adviesformulier;
- Na de eerste zorgtoewijzing voor Deeltijdverblijf, Opname Ja aan een zorgaanbieder (dossierhouder), kan alleen de DH via iWlz een nieuwe AAT (AW39-bericht) aanvragen, zowel voor deeltijdverblijf als voor het deel zorg thuis. Dat kan niet worden gedaan door een CZT omdat DTV wordt gezien als een verblijfsvorm en er dan altijd sprake is van een DH. De aanbieders die bij een cliënt betrokken zijn stemmen dit onderling daarom goed af;
- Gaat dezelfde zorgaanbieder zowel het verblijfsdeel (DTV, Opname Ja) als het deel voor zorg thuis leveren (DTV, Opname Nee)? Dan wordt er één zorgtoewijzing aangemaakt voor DTV, Opname Ja (100%);
- Is DTV niet direct mogelijk maar wil en kan de cliënt hier wel op wachten? Dan vraagt de DH via een AAT overbruggingszorg aan, bijvoorbeeld MPT of VPT. Bij een aanvraag voor MPT vult de DH de aanbieder die het MPT gaat leveren in het veld Coördinator zorg thuis. De CZT kan voor het MPT dan gewoon wel zelf een AAT aanvragen als de zorgvraag wijzigt.

### **Zorgtoewijzingsproces van Zorg thuis naar DTV**

- DTV kan worden ingezet als best passende oplossing voor een cliënt of om een cliënt alvast te laten wennen aan een definitieve opname. Zolang iemand nog niet op de wachtlijst staat voor verblijfszorg, wordt DTV aangevraagd met soort zorgtoewijzing Regulier;
- Woont iemand nog thuis, is er een wens voor DTV maar is hiervoor een wachtlijst? Dan vraagt de CZT alleen de leveringsvorm DTV, Opname Ja aan met een percentage van 1%. De CZT vraagt dus nog geen DTV Opname Nee aan voor de te regelen zorg thuis;
- De CZT neemt in de AAT voor DTV ook op wie de voorkeuraanbieder is (deze aanbieder wordt dossierhouder);
- Het juiste percentage en verdeling van de percentages over DTV Opname Ja en DTV Opname Nee is pas zinvol als er feitelijk een plaats beschikbaar is. Tot die tijd kan de zorg voor een cliënt nog (aanzienlijk) wijzigen en heeft het aanvragen van een ander percentage geen toegevoegde waarde. Het percentage van 1% is een trigger om de zorgtoewijzing aan te passen zodra er DTV ingezet kan worden (naast zorg thuis);
- Als het DTV niet direct kan worden geleverd en overbruggingszorg thuis nodig is, vraagt de DH dit aan via een AAT. Dat gebeurt in overleg met de cliënt en eventueel de huidige zorgaanbieder die zorg thuis levert. Afhankelijk van de situatie kan dat VPT of MPT zijn (een aanvraag voor PGB loopt via de budgethouder).

### **Zorgtoewijzingsproces van DTV naar Verblijf**

- Krijgt een cliënt al DTV óf wil iemand DTV vooruitlopend op verblijfszorg? En staat de cliënt op de wachtlijst voor verblijfszorg, dan wordt DTV aangevraagd met soort zorgtoewijzing Overbrugging;



- Levert de dossierhouder voor de verblijfszorg zelf het DTV, dan neemt hij zichzelf op als dossierhouder in de AAT. En vraagt via de AAT de overbruggingszorg aan voor DTV, Opname Ja en eventueel DTV, Opname Nee;
- Levert een andere zorgaanbieder het DTV? Dan vraagt deze aanbieder de AAT voor de overbruggingszorg DTV aan bij het zorgkantoor. Dat wordt dus niet gedaan door de DH voor verblijfszorg. De aanbieder voor verblijfszorg draagt zijn rol als DH daarvoor tijdelijk over aan de aanbieder voor DTV. Er kan namelijk maar één zorgaanbieder de rol van dossierhouder hebben. Het is logisch dat de aanbieder die op dat moment een cliënt het beste kan volgen deze rol krijgt.

# Eerste zorgtoewijzing AW33

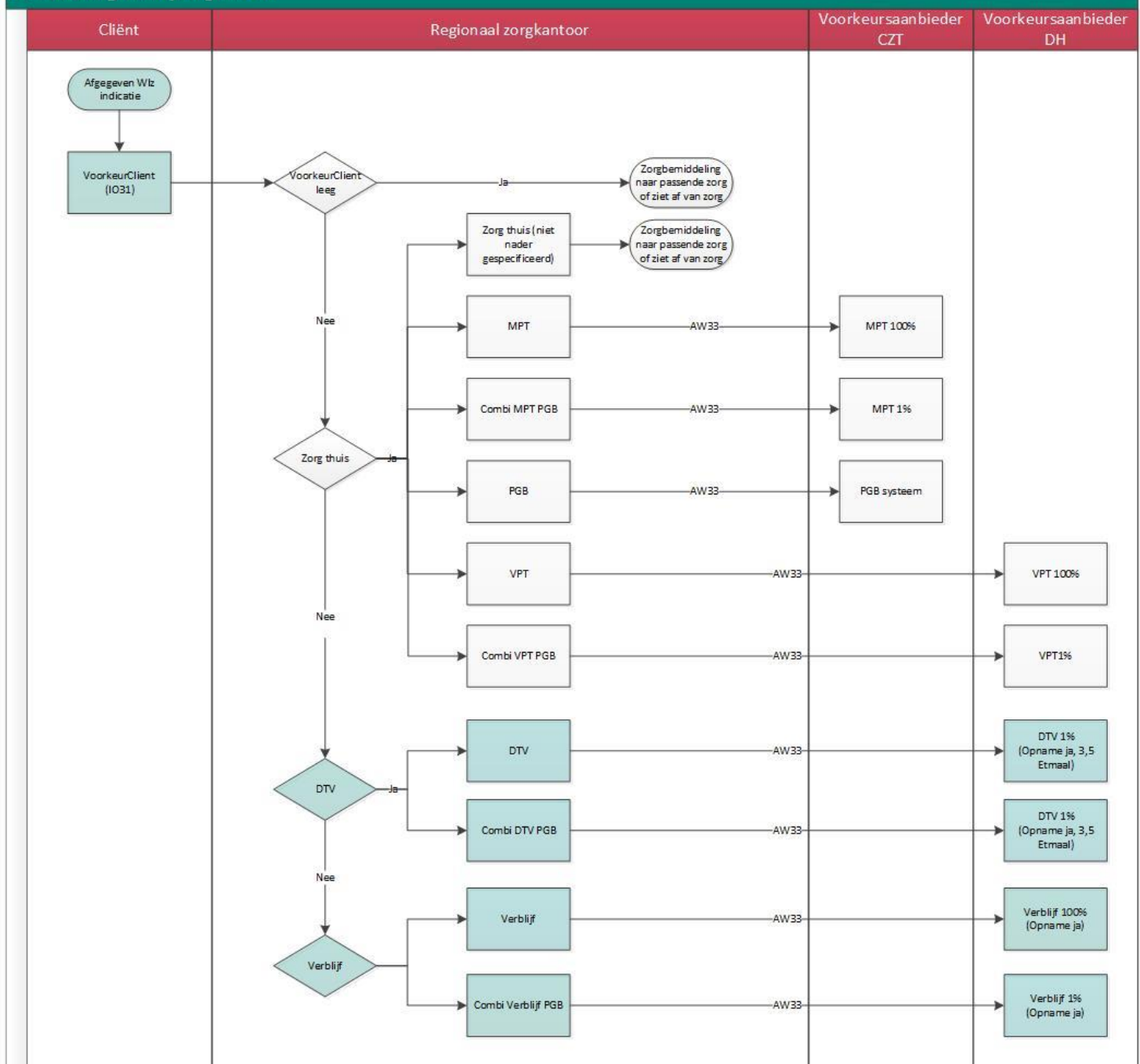

Figuur 15 Van VoorkeurClient (IO31) naar leveringsvorm in 1<sup>e</sup> zorgtoewijzing (AW33)

## Rekensystematiek DTV

- Door de combinatie van verblijfszorg en zorg thuis geldt voor DTV een afwijkende rekenmethodiek voor het berekenen van het percentage;
- Het budget is opgebouwd uit de totale kosten van deeltijdverblijf (DTV prestaties) en eventueel zorg thuis (MPT prestaties en/of PGB);
- Dit basisbudget wordt, net zoals bij de leveringsvormen voor zorg thuis, uitgedrukt in een percentage van 100% (DTV, Opname Ja)<sup>119</sup>;
- De 100% verwijst naar het NZa-tarief voor het geïndiceerde zorgprofiel (deeltijdverblijf exclusief dagbesteding, exclusief behandeling);
- Omdat DTV prestaties altijd exclusief behandeling zijn, wordt de noodzakelijke behandeling die tijdens het deeltijdverblijf wordt geleverd, in het budget voor zorg thuis meegerekend (DTV, Opname Nee). Dat geldt niet voor zorgprofielen GGZW. De noodzakelijke behandeling naast DTV wordt betaald via de Zvw;
- DTV-prestaties zijn altijd exclusief dagbesteding. Wordt er dagbesteding ingezet tijdens het deeltijdverblijf? Dan wordt ook deze dagbesteding meegerekend in het budget voor zorg thuis (DTV, Opname Nee of PGB). Het basisbudget voor zorg thuis (dat naast het budget voor DTV) beschikbaar is, is daarvoor opgehoogd met het PGB weekbudget voor dagbesteding uit de tarieventabel PGB;
- Let op: Bij VV-zorgprofielen is er geen aparte component voor dagbesteding naast het DTV-tarief (net zoals bij verblijfszorg is dagbesteding onderdeel van het tarief). Bij de GZ- en GGZW-zorgprofielen wordt er wel een aparte component voor dagbesteding onderscheiden naast het DTV-tarief (DTV, Opname Nee);
- De dagbesteding (zorg in natura) tijdens het DTV wordt als MPT-prestatie gedeclareerd;
- Om te bepalen welk budget beschikbaar is voor de zorg thuis (DTV, Opname Nee), wordt het basisbudget gecorrigeerd voor het aantal etmalen dat iemand gebruik maakt van DTV. Maakt een cliënt bijvoorbeeld wekelijks 4 etmalen gebruik van DTV(4/7 deel)? Dan resteert voor zorg thuis 3/7 deel van het basisbudget. Via de rekenmodule kan het beschikbare budget voor zorg thuis worden teruggerekend;
- Eventuele extra budget voor zorg thuis (bijvoorbeeld EKT) wordt berekend over het basisbudget voor zorg thuis;
- De rekenmodule helpt bij de berekening van het juiste budget en het bijbehorende percentage dat in de aangepaste zorgtoewijzing (AAT) moet worden aangevraagd;
- Bij een structurele wijziging van het gemiddelde aantal etmalen DTV per week is een aanvraag van een nieuwe zorgtoewijzing nodig voor het juiste % bij DTV, Opname Ja en DTV, Opname Nee.

---

<sup>119</sup> Per verschillende aantal etmalen DTV Opname Ja (3,5 of 4 of 4,5) is het basisbudget 100%.

| Soort zorg                      | Voorgestelde/Te declareren prestatie  | Etmalen/ dagdelen          | Zorgaanbieder (agb-code)   | Afgerond percentage |
|---------------------------------|---|----------------------------|----------------------------|---------------------|
| Deeltijdverblijf<br>Opname: Ja  | Do61 DTV 6VV  | 4 etmalen                  | Bloemenweide<br>(12351235) | 85%                 |
| Deeltijdverblijf<br>Opname: Nee | H104 Verpleging<br>H117 Huishoudelijke hulp<br>H126 Persoonlijke verzorging | 60 min<br>60 min<br>60 min | Zonneheuvel<br>(56795679)  | 8%<br>3%<br>5%      |

Voorbeeld 4 Ingevulde aanvraag rekenmodule DTV

#### 4.3.3 Voorbeeld wachtstatus Deeltijdverblijf

##### Voorbeeld Voorkeur Deeltijdverblijf en overbruggingszorg MPT

*Sara Jansen (1997) heeft een verstandelijke beperking. Ze woont thuis bij haar ouders en zus en gaat 5 dagen per week naar zorgboerderij De Paarderij. Door een toenemende zorgvraag raakt het gezin (over)belast. Er wordt een indicatie aangevraagd voor de Wlz met voorkeur voor Deeltijdverblijf bij De Klaproos, een zorgaanbieder in de buurt. Het CIZ indiceert op 29 januari 2021 een zorgprofiel 4VG (Wonen met begeleiding en intensieve verzorging). Het zorgkantoor stuurt dezelfde dag nog een zorgtoewijzing.*

| IO31 (verzonden op 29-01-2021)<br>Van CIZ naar Zorgkantoor   | AW33 (verzonden op 29-01-2021)<br>Van Zorgkantoor naar De Klaproos   |
|--|--|
| <b>Indicatie</b><br>Besluitnummer: 301<br>Soort indicatie: CIZ<br>1 <sup>e</sup> Grondslag: Verstandelijke handicap<br>2 <sup>e</sup> Grondslag: Psychiatrische aandoening<br>Afgiftedatum IB: 29-01-2021<br>Ingangsdatum IB: 29-01-2021<br>Einddatum IB: geen<br>Meerzorg: Nee<br><br><b>Geïndiceerd: zorgprofiel 4VG</b><br>Ingangsdatum: 29-01-2021<br>Einddatum: geen<br>VoorkeurCliënt: Deeltijdverblijf<br>Voorkeuraanbieder: De Klaproos<br>Financiering: Wlz | <b>Toegewezen: zorgprofiel 4VG</b><br>Instelling: De Klaproos<br>Soort zorgtoewijzing: Regulier<br>Toewijzingsdatum: 29-01-2021<br>ToewijzingPercentage: 1%<br>ToewijzingIngangsdatum: 29-01-2021<br>ToewijzingEinddatum: geen/leeg<br>Etmalen: 3,5<br>Leveringsvorm: Deeltijdverblijf<br>Dossierhouder: De Klaproos<br>Opname: Ja |

Voorbeeld 5a

*De Klaproos heeft nog geen plaats voor Sara. In overleg met de familie wordt ze op de wachtlijst geplaatst voor DTV. De Klaproos stuurt daarvoor op 1 februari 2021 naar het zorgkantoor een MUT18 (Zorgaanbieder kan de zorg nog niet leveren), met de **wachtstatus Wacht op voorkeur en classificatie Specifieke locatie/ woonwens**. Daarnaast wordt een AAT aangevraagd voor MPT (thuiszorg en dagbesteding) met startdatum 1 februari. De Klaproos gaat zelf thuiszorg leveren en*

hoopt het gezin daarmee te ontlasten. De dagbesteding kan doorlopen bij Zorgboerderij De Paarderij omdat die ook gecontracteerd is voor de Wlz.

Het zorgkantoor stuurt op 3 februari 2021 de zorgtoewijzingen (AW33) door naar de zorgaanbieders. Omdat de wachtstatus Wacht op voorkeur is, wordt overbruggingszorg voor een jaar toegewezen.

| AW39 (verzonden op 01-02-2021)<br>Van De Klaproos naar Zorgkantoor   | AW33 (verzonden op 03-02-2021)<br>Van Zorgkantoor naar De Klaproos en<br>Zorgboerderij De Paarderij  |
|--|--|
| <p><b>Beëindiging/Mutatie Wlz-zorg</b><br/>           Besluitnummer: 301<br/>           Zorgprofiel: 4VG<br/>           ToewijzingIngangsdatum: 29-1-2021<br/>           Instelling: De Klaproos<br/>           Mut-code: 18 (Aanbieder kan de zorg nog niet leveren)<br/>           Mutatiedatum: 01-02-2021<br/>           Leveringsstatus: Wacht op voorkeur<br/>           Classificatie: Specifieke locatie/woonwens<br/>           Leveringsvorm: Deeltijdverblijf</p>                 | <p>Instelling: De Klaproos<br/>           Toegewezen zorgprofiel: 4VG<br/>           Soort zorgtoewijzing: Regulier<br/>           Toewijzingsdatum: 03-02-2021<br/>           ToewijzingPercentage: 1%<br/>           ToewijzingIngangsdatum: 29-01-2021<br/>           ToewijzingEinddatum: geen/leeg<br/>           Leveringsvorm: Deeltijdverblijf (DTV)<br/>           Etmalen: 3,5<br/>           Dossierhouder: De Klaproos<br/>           Opname: Ja</p> |
| <p><b>Aanvraag (AAT)</b><br/>           Besluitnummer: 301<br/>           Afgiftedatum IB: 29-01-2021<br/>           Instelling: De Klaproos<br/>           Zorgprofiel: 4VG<br/>           Leveringsvorm: MPT<br/>           Coördinator zorg thuis: De Klaproos<br/>           Doelmatig: Ja<br/>           Bijzondere situatie: n.v.t.<br/>           Verantwoord: Ja</p>   | <p>Instelling: De Klaproos<br/>           Toegewezen zorgprofiel: 4VG<br/>           Soort zorgtoewijzing: Overbrugging<br/>           Toewijzingsdatum: 03-02-3021<br/>           ToewijzingPercentage: 67%<br/>           ToewijzingIngangsdatum: 01-02-2021<br/>           ToewijzingEinddatum: 31-01-2022<br/>           Leveringsvorm: MPT<br/>           Coördinator zorg thuis: De Klaproos</p>   |
| <p><b>Aanvraag (AAT) instelling</b><br/>           De Klaproos<br/>           Soort zorgtoewijzing: Overbrugging<br/>           ToewijzingIngangsdatum: 01-02-2021<br/>           ToewijzingEinddatum: 31-01-2022<br/>           ToewijzingPercentage: 67%</p> <p>Zorgboerderij De Paarderij<br/>           Soort zorgtoewijzing: Overbrugging<br/>           ToewijzingIngangsdatum: 01-02-2021<br/>           ToewijzingEinddatum: 31-01-2022<br/>           ToewijzingPercentage: 33%</p> | <p>Instelling: Zorgboerderij De Paarderij<br/>           Toegewezen zorgprofiel: 4VG<br/>           Soort zorgtoewijzing: Overbrugging<br/>           Toewijzingsdatum: 03-02-3021<br/>           ToewijzingPercentage: 33%<br/>           ToewijzingIngangsdatum: 01-02-2021<br/>           ToewijzingEinddatum: 31-01-2022<br/>           Leveringsvorm: MPT<br/>           Coördinator zorg thuis: De Klaproos</p>  |

Voorbeeld 5b

*De Klapproos stuurt op 4 februari 2021 een MAZ naar het zorgkantoor. Zorgboerderij De Paardery doet dit op 5 februari. Het zorgkantoor stuurt hierna informatie door naar het CAK voor het opleggen van de eigen bijdrage. Bij het MPT wordt geen informatie over de leverende zorgaanbieder doorgestuurd naar het CAK. (Zijn er meer zorgaanbieders betrokken dan is het niet logisch om maar 1 aanbieder op te nemen op de factuur.) Belangrijk is de juiste startdatum van het MPT.*

| <b>AW35 (04/05-02-2021)<br/>Van De Klapproos en Zorgboerderij De Paardery naar Zorgkantoor</b>   | <b>CA317 (verzonden op 07-02-2020)<br/>Van Zorgkantoor naar CAK</b>   |
|--|---|
| Besluitnummer: 301<br>Geleverd zorgprofiel: 4VG<br>ToewijzingIngangsdatum: 01-02-2021<br>Begindatum: 01-02-2021<br>Instelling: De Klapproos<br>Leveringsstatus: In zorg<br>Leveringsvorm: MPT              | Geleverde zorgID: 8d3210e7-9620-4389-848c-odoc2ab486b5<br>Geleverde zorg: zorgprofiel 4VG<br>Startdatum: 01-02-2021<br>Leveringsvorm: MPT<br>Status aanlevering: 1 (eerste aanlevering) |
| Besluitnummer: 301<br>Geleverd zorgprofiel: 4Vg<br>ToewijzingIngangsdatum: 01-02-2021<br>Begindatum: 01-02-2021<br>Instelling: Zorgboerderij De Paardery<br>Leveringsstatus: In zorg<br>Leveringsvorm: MPT |   |

Voorbeeld 5c

*De Klapproos gaat vanaf 3 mei 2021 DTV leveren (3,5 etmaal). Sara woont dan afwisselend een week bij De Klapproos en een week thuis. In de week dat Sara thuis woont, blijft de thuiszorg en dagbesteding ongewijzigd. De Klapproos stuurt op 29 april een AAT waarin de juiste percentages voor DTV worden aangevraagd. Het MPT wordt daarbij omgezet naar DTV, Opname: Nee.*

*De Klapproos telt voor zichzelf het % DTV, Opname: Ja en het % DTV, Opname: Nee bij elkaar op én vraagt dit in één percentage aan onder DTV, Opname Ja.*

*Het zorgkantoor stuurt, na beoordeling van de AAT, op 3 mei de zorgtoewijzingen naar de zorgaanbieders voor de situatie vanaf 3 mei. Omdat de zorg thuis vanaf 3 mei bij dezelfde zorgaanbieders doorloopt, weten die dat de overbruggingszorg thuis overgaat in reguliere zorg thuis onder leveringsvorm DTV.*

| <b>AW39 (verzonden op 29-04-2021)<br/>Van De Klapproos naar Zorgkantoor</b>   | <b>AW33 (verzonden op 03-05-2021)<br/>Van Zorgkantoor naar De Klapproos en Zorgboerderij De Paardery</b>   |
|---|--|
| <b>Aanvraag (AAT)</b><br>Besluitnummer: 301<br>Afgiftedatum IB: 29-01-2021<br>Instelling: De Klapproos<br>Zorgprofiel: 4VG<br>Etmalen: 3,5<br>Leveringsvorm: Deeltijdverblijf | Instelling: De Klapproos<br>Toegewezen zorgprofiel: 4VG<br>Soort zorgtoewijzing: Regulier<br>Toewijzingsdatum: 03-05-2021<br>ToewijzingPercentage: 85%<br>ToewijzingIngangsdatum: 03-05-2021 |

|  |  |
|--|--|
| Dossierhouder: De Klaproos<br>Doelmatig: Ja<br>Verantwoord: Ja   | ToewijzingEinddatum: geen/leeg<br>Leveringsvorm: Deeltijdverblijf<br>Etmalen: 3,5<br>Dossierhouder: De Klaproos<br>Opname: Ja (DTV)  |
| <b>Aanvraag (AAT) instelling</b><br>Instelling: De Klaproos<br>Soort zorgtoewijzing: Regulier<br>ToewijzingIngangsdatum: 03-05-2021<br>ToewijzingEinddatum: geen/leeg<br>ToewijzingPercentage: 85%<br>Opname: Ja (DTV) | Instelling: Zorgboerderij De Paarderij<br>Toegewezen zorgprofiel: 4VG<br>Soort zorgtoewijzing: Regulier<br>Toewijzingsdatum: 03-05-2021<br>ToewijzingPercentage: 33%<br>ToewijzingIngangsdatum: 03-05-2021<br>ToewijzingEinddatum: geen/leeg<br>Leveringsvorm: Deeltijdverblijf<br>Etmalen: 3,5<br>Dossierhouder: De Klaproos<br>Opname: Nee (DTV) |
| Instelling: De Paarderij<br>Soort zorgtoewijzing: Regulier<br>ToewijzingIngangsdatum: 03-05-2021<br>ToewijzingEinddatum: geen/leeg<br>ToewijzingPercentage: 33%<br>Opname: Nee (DTV)                                   |  |

Voorbeeld 5d

*Beide zorgaanbieders sturen op 3 mei, direct na ontvangst van de zorgtoewijzing een MAZ. Zorgboerderij De Paarderij vult in de MAZ 3,5 etmalen voor het DTV. Dit is hetzelfde aantal etmalen als bij DTV, Opname: Ja. Het zorgkantoor stuurt dezelfde dag nog een bericht naar het CAK waarmee de start van het Deeltijdverblijf wordt doorgegeven. Het CAK concludeert op basis van de MAZ op MAZ situatie dat het MPT beëindigd is.*

| <b>AW35 (Verzonden op 03-05-2021)<br/>Van De Klaproos en Zorgboerderij De Paarderij naar Zorgkantoor</b>   | <b>CA317 (verzonden op 03-05-2021)<br/>Van Zorgkantoor naar CAK</b>   |
|--|---|
| Besluitnummer: 301<br>Geleverd zorgprofiel: 4VG<br>ToewijzingIngangsdatum: 03-05-2021<br>Begindatum: 03-05-2021<br>Instelling: De Klaproos<br>Etmalen: 3,5 etmalen<br>Leveringsstatus: In zorg<br>Leveringsvorm: Deeltijdverblijf  | Geleverde zorgID: 61076d99-15e0-4030-9cf2-90e72890aa59<br>Geleverde zorg: zorgprofiel 4VG<br>Instelling: De Klaproos<br>Startdatum: 03-05-2021<br>Leveringsvorm: Deeltijdverblijf<br>Status aanlevering: 1 (eerste aanlevering) |
| Besluitnummer: 301<br>Geleverd zorgprofiel: 4VG<br>ToewijzingIngangsdatum: 03-05-2021<br>Begindatum: 03-05-2021<br>Instelling: De Paarderij<br>Etmalen: 3,5 etmalen<br>Leveringsstatus: In zorg<br>Leveringsvorm: Deeltijdverblijf |   |

Voorbeeld 5e

De Klapproos en Zorgboerderij De Paarderij hoeven bij het zorgkantoor geen melding einde zorg (MEZ/ MUT-bericht) aan te leveren voor het MPT. Door de MAZ op het regulier toegewezen Deeltijdverblijf wordt de overbruggingszorg (automatisch) ingetrokken door het zorgkantoor. Dat hoeft in principe niet met 1 dag overlap met het Deeltijdverblijf omdat de zorg thuis gewoon doorloopt via leveringsvorm DTV bij dezelfde zorgaanbieders.

#### **4.3.4 Zorgtoewijzingsproces Verblijf**

Heeft een cliënt een behoefte of wens voor intramurale zorg<sup>120</sup> en kan de DH niet direct een plaats aanbieden bij de voorkeurslocatie? Dan plaatst de DH de cliënt op de wachtlijst voor deze locatie. De DH geeft via het mutatiebericht (AW39) de juiste wachtstatus en classificatie door aan het zorgkantoor en vraagt (gelijktijdig) de noodzakelijke overbruggingszorg aan.

#### **Voorkeurslocatie zonder eigen AGB**

Heeft een zorgaanbieder niet voor elke locatie een eigen AGB-code? Dan is het in iWlz niet mogelijk om een cliënt als wachtende te registreren bij een locatie zonder eigen AGB-code. De cliënt staat in deze situaties op de wachtlijst bij een locatie die wel een AGB-code heeft. Wordt de cliënt opgenomen, maar niet bij zijn locatie van voorkeur? En valt die locatie onder dezelfde AGB-code, dan is de wens van een cliënt voorlopig alleen via een schaduw wachtlijst bij de zorgaanbieder zichtbaar te maken. Deze situatie blijft de aandacht houden voor een volgende iWlz-release.

#### **4.3.4.1 Zorg thuis tot opname (DTV, VPT, MPT en/of PGB)**

Woont iemand nog thuis dan kan de wachttijd tot opname worden overbrugd met zorg thuis op voorwaarde dat deze (doelmatig en) verantwoord is. De wachttijd kan ook overbrugd worden met tijdelijk verblijf in een andere instelling (zie Bijlage I, voorbeelden)

#### **Zorgtoewijzingsproces Overbruggingszorg thuis**

- Is er een zorgtoewijzing voor verblijfszorg aanwezig dan vraagt de DH de eerste keer altijd de overbruggingszorg aan. Bij MPT kan de CZT dit daarna overnemen, die hoeft daarvoor geen reguliere zorgtoewijzing voor verblijfszorg te hebben;
- In één AAT kan één leveringsvorm worden aangevraagd. Een AAT kan bijvoorbeeld niet gelijktijdig de leveringsvorm Verblijf én MPT bevatten;
- Levert de DH zelf de overbruggingszorg in de vorm van een MPT, dan heeft hij de rol van DH én CZT. De aanbieder wordt gevuld bij het veld Dossierhouder (Verblijf) en bij het veld Coördinator zorg thuis (MPT);
- In de situatie dat meerdere aanbieders betrokken zijn bij het leveren van overbruggingszorg via MPT, bespreekt de DH met de cliënt wie hij als eerste aanspreekpunt wil. De DH vult deze aanbieder in het veld Coördinator zorg thuis in de AAT. De DH bewaakt dat de rol van CZT actief wordt opgepakt. Voor de DH moet duidelijk zijn met welke zorgaanbieder hij moet afstemmen over mogelijkheden tot plaatsing;
- Voor de aanvraag van overbruggingszorg, overlegt de DH met de voorkeuraanbieder over de inhoud van de AAT. Ze kunnen samen ook besluiten dat de DH hiervoor de eerste keer

<sup>120</sup> Intramurale zorg (intramurale opname) is zorg die een zorgaanbieder binnen de muren van een instelling verleent aan cliënten die minimaal 24 uur in die instelling verblijven.



een percentage van 100% aanvraagt. De zorgaanbieder (overbruggingszorg) bespreekt daarna met de cliënt wat er precies nodig is en vraagt dit eventueel via een nieuwe AAT aan;

- De DH of CZT stelt het overbruggingszorg arrangement samen op basis van de feitelijke zorgbehoefte van een cliënt. Overbruggingszorg thuis wordt ook in een percentage (budgetcomponent) aangevraagd. Net zoals regulier zorg thuis (zie hoofdstuk 3);
- Om het aan te vragen % te berekenen wordt de rekenmodule gebruikt. Levert één zorgaanbieder de volledige overbruggingszorg en past die binnen het basisbudget dat beschikbaar is voor het geïndiceerde zorgprofiel? Dan vraagt hij een percentage aan van 100% bij de leveringsvorm (VPT of MPT), met soort zorgtoewijzing Overbrugging;
- Is (nog) niet het volledig beschikbare basisbudget nodig om de wachtperiode tot opname te overbruggen? Zet de zorg thuis dan doelmatig in. In deze situaties hoeft geen lager percentage<sup>121</sup> bij het zorgkantoor te worden aangevraagd;
- De rekenmodule wordt ook gebruikt als er direct meerdere zorgaanbieders bij het leveren van overbruggingszorg betrokken zijn. Het noodzakelijke budget wordt dan verdeeld over deze zorgaanbieders en toegewezen met de berekende percentages;
- De rekenmodule wordt niet bij het zorgkantoor aangeleverd als de overbruggingszorg binnen het basisbudget past óf binnen de ruimte van de toeslag EKT. Dat geldt ook voor het Adviesformulier als de zorg thuis verantwoord kan worden geleverd;
- De rekenmodule en het Adviesformulier worden wel bij het zorgkantoor aangeleverd als voor de overbruggingszorg een hoger % nodig is dan EKT (inclusief module Behandeling) en/of er geen andere toeslag voor zorg thuis passend is. In deze situaties is dan de Toeslag Extra overbruggingszorg thuis van toepassing;
- Let op: als de toeslag Meerzorg MPT voor de eerste keer moet worden aangevraagd, gaat deze niet voor op de toeslag Extra overbruggingszorg thuis. Dit levert een onnodig administratieve last op voor betrokken partijen;
- De CZT (of DH) moet altijd alle actuele zorg die voor een bepaalde leveringsvorm wordt geleverd opnemen in de AAT. Ook als er voor een zorgaanbieder niets verandert aan de geleverde zorg. Gebeurt dat niet, dan wordt deze periode niet opnieuw toegewezen. De zorgaanbieder loopt hierover een financieel risico omdat er geen zorg gedeclareerd kan worden zonder geldige zorgtoewijzing;
- Zorgkantoren regelen dat naast de wijziging voor leveringsvorm MPT of VPT, óók de actuele leveringsvorm Verblijf informatief wordt opgenomen in het zorgtoewijzingsbericht. Dit bericht (AW33) gaat naar alle aanbieders die op dat moment bij een cliënt zijn betrokken. Zo is iedereen op de hoogte van de actuele zorgvraag en zorginzet bij een cliënt;
- Een actuele, reguliere zorgtoewijzing voor verblijfszorg wordt dus niet ingetrokken als in een AAT alléén zorg thuis<sup>122</sup> wordt aangevraagd;
- Levert de DH de overbruggingszorg in de vorm van een VPT zelf, dan neemt hij zichzelf op als dossierhouder in de AAT voor het VPT met soort zorgtoewijzing Overbrugging;
- Het veld Dossierhouder kan per cliënt namelijk maar 1x worden gevuld in de AAT. In deze situaties ligt de rol van DH altijd bij de aanbieder waar de cliënt wacht op verblijfszorg. Die

---

<sup>121</sup> Zorgaanbieders kunnen er wel voor kiezen om het feitelijk noodzakelijke percentage(s) via een AAT aan te vragen als de eigen organisatie hier om vraagt. Bijvoorbeeld vanwege interne verantwoording van geleverde en gedeclareerde zorg. Zijn er meerdere aanbieders bij een cliënt betrokken dan raakt de keuze van een organisatie ook de administratieve last voor de andere zorgaanbieder(s) omdat zij ook altijd nieuwe zorgtoewijzingen ontvangen.

<sup>122</sup> Dat geldt niet alleen voor een aanvraag MPT maar ook voor een aanvraag VPT.

vraagt zo nodig ook een wijziging op overbruggingszorg aan voor de (andere) aanbieder(s) die het VPT levert;

- Wil de cliënt zijn overbruggingszorg (VPT) via een andere zorgaanbieder? Dan overlegt de DH met de cliënt wie zijn voorkeuraanbieder daarvoor is. Komen ze samen tot een goede oplossing, dan geeft de dossierhouder dit door via de AAT. Deze aanbieder kan dus niet worden gevuld in het veld DH bij de aangevraagde leveringsvorm VPT;
- Het moment van aanvraag van overbruggingszorg staat los van de start van overbruggingszorg. Uitgangspunt is dat noodzakelijke (overbruggings)zorg direct wordt ingezet bij een cliënt. Daarmee wordt niet gewacht totdat het volledige zorgarrangement thuis bekend is, afgestemd met andere betrokken aanbieders en via een AAT bij het zorgkantoor is aangevraagd. Dit voorkomt ook dat eventuele overdracht vanuit het andere domein onnodig stagneert.

### **Processtappen (aanvraag) overbruggingszorg**

- Net zoals bij zorg thuis en deeltijdverblijf wijst het zorgkantoor ook een budgetcomponent toe voor Verblijf, uitgedrukt in een percentage. De eerste keer is dat altijd 100%;
- Het percentage 100% voor verblijfszorg verwijst naar het maximale NZa-tarief voor het geïndiceerde zorgprofiel (verblijf inclusief dagbesteding en/of inclusief behandeling);
- Na de eerste zorgtoewijzing voor verblijfszorg, levert de DH de juiste status aan via een MAZ (In zorg) of MUT-bericht (wachtstatus). Dit gebeurt uiterlijk binnen 10 werkdagen na de zorgtoewijzing voor verblijfszorg als er een overbruggingszorgarrangement moet worden samengesteld. Anders geldt hiervoor een periode van maximaal 5 werkdagen na ontvangst van de zorgtoewijzing;
- Bij een wachtlijst voor opname kan overbruggingszorg gelijktijdig met een MUT<sup>18</sup> worden aangevraagd en/of later<sup>123</sup> via een apart AW39-bericht als hiervoor meer tijd nodig is;
- Vraagt de CZT bijvoorbeeld meer budget aan voor overbruggingszorg of wijzigt (de verdeling van het MPT over) het aantal betrokken aanbieders? Is er nog een actuele zorgtoewijzing voor verblijfszorg en verandert daarin niets? Dan blijft de zorgtoewijzing voor verblijfszorg ongewijzigd staan en hoeft er géén herbevestiging van de wachtstatus bij verblijfszorg te worden aangeleverd via een MUT-bericht;
- Neemt een cliënt deel aan dagbesteding? Dan kan dit via de overbruggingszorg gewoon doorlopen met leveringsvorm MPT, VPT, Deeltijdverblijf Opname Nee of PGB. Deze dagbesteding wordt bij zorg in natura via de AAT aangevraagd. Een cliënt kan de dagbesteding bij een (of meerdere) zorgaanbieders krijgen en/of deels via PGB inkopen;
- Wil een cliënt de dagbesteding na opname continueren bij een andere aanbieder (en/ of via PGB)? Dan vraagt de DH daarvoor een aparte zorgtoewijzing aan (Verblijf, Opname Nee). Dat kan alleen bij zorgprofielen die geïndiceerd worden voor de GZ of GGZW;
- De toegewezen dagbesteding met leveringsvorm MPT of VPT (overbruggingszorg) kan dan niet op dezelfde manier gecontinueerd worden. Die wordt namelijk automatisch beëindigd (ingetrokken via een AW33) als bij het zorgkantoor een MAZ bekend is voor het regulier toegewezen Verblijf, Opname Ja;

<sup>123</sup> Vanaf iWlz 2.0 is de AAT losgekoppeld van het doorgeven van een mutatiebericht / wachtstatus. Een zorgaanbieder hoeft daardoor bij een AAT, een wachtstatus niet opnieuw te bevestigen als die ongewijzigd is.

- Na opname is er alleen nog sprake van een DH. Die is eindverantwoordelijk voor het gehele zorgarrangement (Verblijf, Opname Ja en Opname Nee). Het veld CZT wordt daarom niet gevuld bij dagbesteding via leveringsvorm Verblijf, Opname: Nee;
- De zorgaanbieder die dagbesteding levert via leveringsvorm Verblijf, Opname Nee vult in de MAZ een klasse. Standaard is dit 7 etmalen. Deze klasse past niet bij de tijdseenheid voor dagbesteding (dagdelen) maar heeft verder geen betekenis;
- Verblijft een cliënt in een instelling en krijgt hij dagbesteding via een andere zorgaanbieder (Leveringsvorm Verblijf, Opname Nee)? En gaat een cliënt weer zelfstandig thuis wonen (MEZ voor Verblijf, Opname Ja)? Dan moet de zorgtoewijzing voor dagbesteding met leveringsvorm Verblijf, Opname Nee worden beëindigd en omgezet naar leveringsvorm MPT of VPT. De DH<sup>124</sup> of CZT vraagt die in deze situatie opnieuw aan via een AAT. Dit is belangrijk voor een juiste eigen bijdrage heffing (zorg thuis in plaats van verblijfszorg).

#### **Overbruggingszorg thuis in een combinatie van ZIN en PGB**

- Wil een cliënt zijn overbruggingszorg volledig via PGB? Dan vraagt de budgethouder of zijn gewaarborgde hulp dit zelf rechtstreeks aan bij het zorgkantoor. De DH stuurt in deze situatie alleen een mutatie naar het zorgkantoor met de actuele wachtstatus en classificatie voor verblijfszorg. De DH of CZT kan via een AAT geen zorgtoewijzing voor PGB aanvragen;
- Wordt overbruggingszorg thuis in een combinatie van ZIN met PGB geleverd? Dan overlegt de DH met de cliënt welk deel daarvan via ZIN wordt geleverd. Dit gedeelte vraagt de DH via een AAT aan bij het zorgkantoor. Omdat er sprake is van een combinatie met PGB levert de zorgaanbieder altijd een rekenmodule aan bij het zorgkantoor. Dat geldt niet standaard voor het Adviesformulier, als de zorg thuis binnen het beschikbare budget verantwoord georganiseerd kan worden;
- De DH of CZT geeft in de rekenmodule ook aan of met de cliënt is besproken dat de inhoud van het afgesproken MPT of VPT van invloed kan zijn op de hoogte van het PGB. Het zorgkantoor weet zo of de cliënt een bewuste keuze heeft gemaakt. Dat helpt alle betrokken partijen in de afhandeling en toekenning van PGB;
- Is er sprake is van een combinatie van ZIN en PGB dan wordt ook altijd een nieuwe AAT ingediend als het (totale) percentage voor ZIN wijzigt en/of het aantal betrokken zorgaanbieders. Deze wijziging kan namelijk direct van invloed zijn op het toegekende PGB.

#### **4.3.4.2 Tijdelijk bij andere zorginstelling opgenomen tot definitieve opname**

Is overbruggingszorg thuis niet (meer) verantwoord te leveren of te organiseren? Of duurt opname bij de voorkeuraanbieder toch langer dan verwacht (status Actief plaatsen, met classificatie Voorkeuraanbieder leidend). Dan is tijdelijke opname bij een andere zorgaanbieder een alternatief om de wachtperiode te overbruggen.

Een cliënt kan het zorgkantoor of de DH zelf vragen om bemiddeling naar een tijdelijke, andere instelling totdat de voorkeuraanbieder een plaats beschikbaar heeft. Dit kan de DH of het zorgkantoor ook zelf met de cliënt bespreken. Afhankelijk van de status biedt het zorgkantoor de cliënt deze mogelijkheid aan als de cliënt benaderd wordt bij het wachtlijstbeheer. Het

<sup>124</sup> De dossierhouder sluit de verblijfszorg dan af met een mutatie-bericht (MUT19 of MUT20) en vraagt gelijktijdig via een AAT de eerste zorgtoewijzing aan voor zorg thuis. Daarna neemt de coördinator zorg thuis dit over van de dossierhouder.

zorgkantoor stuurt hier actief op als duidelijk is dat de voorkeuraanbieder geen passende plaats beschikbaar krijgt binnen de streefnorm voor de wachtstatus Actief plaatsen.

### **Processtappen tijdelijke opname bij andere zorgaanbieder**

- De DH vraagt de tijdelijke opname bij een ander instelling aan via een AAT. Bij de leveringsvorm Verblijf (Opname Ja) wordt soort zorgtoewijzing Overbrugging gevuld omdat de cliënt wil blijven wachten op een plaats bij zijn oorspronkelijke voorkeuraanbieder. Wijzigt er niets aan de reguliere zorgtoewijzing voor verblijfszorg bij de voorkeuraanbieder, dan hoeft die niet in de AAT te worden opgenomen. Het zorgkantoor laat in deze situaties de reguliere zorgtoewijzing voor Verblijf gewoon staan en trekt deze niet in;
- Afhankelijk van de status wordt de periode voor overbruggingszorg maximaal een half jaar (Actief plaatsen) of maximaal een jaar (Wacht op voorkeur) toegewezen aan de tijdelijke verblijfsinstelling. De oorspronkelijke voorkeuraanbieder (DH) past zo nodig de wachtstatus en/of classificatie aan bij zijn reguliere zorgtoewijzing voor leveringsvorm Verblijf. Het maakt daarbij niet uit dat een cliënt al tijdelijk is opgenomen bij een andere zorgaanbieder. (Zie Bijlage I, voorbeelden);
- Heeft de oorspronkelijke voorkeuraanbieder plaats? Dan levert die een MAZ aan bij het zorgkantoor. Deze MAZ is voor het zorgkantoor de trigger om de zorgtoewijzing bij de tijdelijke verblijfsinstelling in te trekken (te beëindigen). Omdat de zorgtoewijzing wordt ingetrokken, hoeft die aanbieder geen MEZ aan te leveren. Door de intrekking eindigt de zorg namelijk op de einddatum van de zorgtoewijzing. Vanaf iWlz 2.0 maakt het zorgkantoor bij deze situaties zelf een 'melding einde zorg' aan in het eigen systeem;
- Is de cliënt tevreden met zijn tijdelijke zorgaanbieder en wil hij niet meer terug naar zijn oorspronkelijke voorkeuraanbieder? Dan moet de zorgtoewijzing voor de overbruggingszorg worden omgezet naar een reguliere zorgtoewijzing. De oorspronkelijke voorkeuraanbieder (DH) levert in deze situatie een mutatie-bericht aan op zijn eigen reguliere zorgtoewijzing voor Verblijf, Opname Ja (MUT12, Einde Zorg). Gelijktijdig vraagt hij een nieuwe reguliere zorgtoewijzing aan voor de gewijzigde voorkeuraanbieder en vult hij deze zorgaanbieder in het veld Dossierhouder. Na verwerking van deze aanvraag, wordt de zorgtoewijzing voor overbruggingszorg ingetrokken.

#### **4.3.4.3 Overbruggingszorg thuis na overdracht uit een ander domein**

In de Regeling langdurige zorg (RLZ) staat dat een cliënt zijn zorg uit het andere domein voor maximaal 13 weken mag continueren binnen de Wlz, als er sprake is van een Wlz-indicatie met (dringende) opnamebehoefte. De zorg kan in deze periode door dezelfde aanbieder of in dezelfde leveringsvorm (MPT) en met dezelfde omvang worden voortgezet.

Dit op voorwaarde dat:

- de leverende aanbieder ook gecontracteerd is voor Wlz-zorg en
- de geleverde zorg een gelijke Wlz-prestatie kent.

Het zorgkantoor beoordeelt in deze situaties, samen met de leverende aanbieder en DH, of de wens van de cliënt uitvoerbaar is en past binnen de Wlz (dit kan bijvoorbeeld ook als onderaannemer bij een regulier gecontracteerde Wlz-aanbieder). Kan het zorgkantoor niet

tegenoet komen aan de wens van de cliënt, dan geldt voor inzet van overbruggingszorg direct de reguliere afspraken uit het voorschrift.

Heeft een cliënt een dringende opnamebehoefte (Urgent plaatsen, ongeacht classificatie of Actief plaatsen met classificatie Dreigende crisis thuis)? En stemt de cliënt in met (tijdelijke) opname bij een andere aanbieder als zijn voorkeuraanbieder geen plaats heeft binnen de streefnorm, of binnen enkele weken daarna? Dan:

- mag de cliënt tijdelijk zijn aanbieder(s) uit het andere domein houden als het zorgkantoor uitvoering kan geven aan de wens van de cliënt en deze zorgaanbieder hier uitvoering aan kan of wil geven. En de zorg die in het andere domein is geleverd past binnen de bestaande Wlz-prestaties. Of;
- mag de cliënt tijdelijk zijn PGB continueren zonder aan bepaalde voorwaarden<sup>125</sup> voor PGB te voldoen. Dit kan alleen als de cliënt in het andere domein op het moment van indicatiestelling voor de Wlz een PGB heeft;
- levert de DH binnen 10 werkdagen na ontvangst van de zorgtoewijzing de wachtstatus Urgent plaatsen of Actief plaatsen aan bij het zorgkantoor (met de bijbehorende classificatie). En vraagt gelijktijdig een AAT aan voor de overbruggingszorg. Bij het vullen van de velden in de AAT volgt de DH de reguliere afspraken. Verder houdt hij bij de ingangsdatum van de overbruggingszorg rekening met de maximale regeltijd voor overgang naar de Wlz (zorg in het andere domein mag 5 dagen gecontinueerd worden na de ingangsdatum van het indicatiebesluit);
- mag de omvang van zijn zorg uit het andere domein voor een periode van maximaal 13 weken gecontinueerd worden. Dit is afhankelijk van de wachtstatus/ classificatie. In overleg met het zorgkantoor is beperkte uitloop/verlenging mogelijk als de dossierhouder opname garandeert binnen een afgesproken termijn van bijvoorbeeld maximaal 2 weken. En als daarmee rekening wordt gehouden met het belang voor de cliënt: bereikbaarheid voor sociaal netwerk, herkenbaarheid van omgeving en voorkomen van onnodige achteruitgang van de cliënt door bijvoorbeeld extra verhuisbewegingen. (Het is niet wenselijk om iemand met cognitieve problemen in korte periode meerdere keren te verhuizen);
- volgt het zorgkantoor het reguliere wachtlijstproces dat past bij de wachtstatus/ classificatie, en bewaakt samen met de DH dat de cliënt binnen de streefnorm wordt opgenomen.

#### 4.3.4.4 Langdurige opname

##### **Te leveren zorgprofiel is gelijk aan geïndiceerd zorgprofiel**

De zorgaanbieder levert de geïndiceerde en toegewezen zorg als:

- uit overleg met de cliënt blijkt dat de toegewezen leveringsvorm passend is en overeenkomt met de zorgvraag van de cliënt;
- de zorgaanbieder hiervoor is gecontracteerd.

---

<sup>125</sup> Onder verwijzing naar artikel 5.7a Rlz

## Processtappen zorgtoewijzing

- Het zorgkantoor wijst het geïndiceerde zorgprofiel met leveringsvorm Verblijf toe aan de voorkeuraanbieder met een percentage van 100%. Het veld Opname heeft de waarde Ja en de soort zorgtoewijzing blijft Regulier;
- Intramurale toeslagen, intramurale Meerzorg of vervoer worden niet via iWlz aangevraagd en/of toegewezen. Deze zorg is daarmee nooit onderdeel van een toe te wijzen percentage;
- Het percentage 100% gaat uit van het (maximale) NZa-tarief voor het geïndiceerde zorgprofiel. Afhankelijk van het zorgprofiel is dit een tarief inclusief dagbesteding en behandeling;
- Is er sprake van een percentage inclusief dagbesteding en behandeling, dan mag de zorgaanbieder deze niet standaard inzetten en declareren. Dat mag alleen als de zorg nodig is voor de cliënt en deze ook echt wordt geleverd aan de cliënt<sup>126</sup>. Zo is het bijvoorbeeld niet toegestaan om een tarief inclusief dagbesteding te declareren als een cliënt deelneemt aan onderwijs (en tijdens het onderwijs geen zorg nodig heeft) of wanneer een cliënt aangepast werk heeft en dus geen dagbesteding afneemt;
- Voor bepaalde zorgprofielen uit de GZ<sup>127</sup> en GGZ, kan een cliënt zijn dagbesteding van een andere zorgaanbieder (en/of via PGB) krijgen. De DH bespreekt dit altijd zelf met de cliënt.
- Wil een cliënt alle zorg (inclusief dagbesteding) van dezelfde zorgaanbieder, dan wordt dit aangevraagd via Verblijf, Opname Ja met een percentage van 100%;
- Als de cliënt zijn dagbesteding (deels) van een andere zorgaanbieder wil, vraagt de DH dat via een AAT aan bij het zorgkantoor. Het percentage voor Verblijf, Opname Ja, verandert door deze situatie ook (< 100%) en moet opnieuw worden aangevraagd;
- Voor de dagbesteding wordt in deze situaties leveringsvorm Verblijf aangevraagd en bij het veld Opname wordt Nee gevuld. Via de rekenmodule wordt het aan te vragen % berekend;
- Wil de cliënt zijn dagbesteding (deels) via PGB inkopen? Dan neemt de budgethouder of zijn gewaarborgde hulp rechtstreeks contact op met het zorgkantoor. Is er sprake van een combinatie van ZIN en PGB voor de dagbesteding? Dan vraagt de DH in de AAT een percentage voor de dagbesteding aan vermindert met het percentage voor PGB;
- Het is ook mogelijk om de dagbesteding door meerdere aanbieders te laten leveren en/of in combinatie met PGB. Bijvoorbeeld een deel door de aanbieder die ook het verblijf levert en een deel door een andere aanbieder. Of zelfs door 2 andere aanbieders (allebei anders dan de aanbieder die Verblijf<sup>128</sup> levert). Deze flexibiliteit verhoogt de keuzevrijheid van de cliënt;
- Het hoogste percentage verwijst in deze situaties altijd naar de leveringsvorm Verblijf, Opname: Ja. Het lagere percentage(s) verwijst naar dagbesteding en/of behandeling (Verblijf, Opname: Nee);
- Net zoals dagbesteding kan behandeling ook (tijdelijk) door een andere aanbieder worden geleverd. Dit wordt op dezelfde wijze aangevraagd als de dagbesteding (leveringsvorm Verblijf, Opname: Nee met bijbehorende %). Uitzondering hierop vormt de behandeling die via een BORG instelling wordt geleverd. Dit loopt buiten het iWlz berichtenverkeer om;

<sup>126</sup> En is daarnaast ook afhankelijk van het zorginkoopbeleid van het regionale zorgkantoor.

<sup>127</sup> Voor de VV, (S)LVG en GGZB zorgprofielen kan in de rekenmodule het verblijf, dagbesteding en behandeling niet gesplitst worden over meerdere aanbieders. Het gaat hier om integrale zorgpakketten met een integraal tarief. Er bestaan hiervoor in de NZa beleidsregels geen losse (intramurale) prestaties bij deze zorgprofielen;

<sup>128</sup> Langdurig Verblijf (of VPT) wordt bij een cliënt niet over 2 aanbieder gesplitst.

- Wordt verblijfszorg geleverd exclusief dagbesteding en exclusief behandeling en wordt niet alle financiële ruimte voor behandeling benut? Dan wordt die resterende ruimte niet ingezet voor extra dagbesteding. Het budget voor de behandelcomponent is alleen in te zetten voor behandeling;
- Krijgt een cliënt verblijfszorg maar wil die overgeplaatst worden naar een andere zorgaanbieder? Dan levert de DH (latende zorgaanbieder) een mutatie-bericht (MUT<sub>17</sub>) aan via om de overplaatsing te melden. Let op: een MUT<sub>17</sub> mag alléén worden aangeleverd als er voor deze cliënt direct een plaats beschikbaar is, voor dezelfde leveringsvorm, bij de andere zorgaanbieder. De leveringsstatus bij de oorspronkelijke aanbieder wijzigt dan namelijk van In zorg naar Einde zorg. De mutatedatum is meteen de einddatum van de zorgtoewijzing voor deze aanbieder. Het zorgkantoor stuurt dit MUT/ MEZ-bericht niet door naar het CAK, omdat het uitgangspunt is dat deze zorg gecontinueerd wordt bij een andere zorgaanbieder<sup>129</sup>. Het zorgkantoor stuurt wel de nieuwe MAZ door naar het CAK. Het CAK weet zo dat dezelfde zorg door een andere zorgaanbieder aan de cliënt wordt geleverd. De eigen bijdrage loopt daardoor ongewijzigd door. Als de zorg niet direct doorloopt bij de nieuwe zorgaanbieder óf er is sprake van een andere leveringsvorm, dan mag er geen MUT<sub>17</sub> worden gebruikt. De DH meldt dan via een MUT<sub>19</sub>, de leveringsstatus Einde zorg en vraagt via een AAT de zorg aan voor de nieuwe zorgaanbieder.

| Soort zorg                 | Te declareren prestatie                             | Etmalen/<br>dagdelen | Zorgaanbieder<br>(agb-code)    | Afgerond<br>percentage |
|----------------------------|---|----------------------|--------------------------------|------------------------|
| Verblijf                   | Z66o ZP 6lg excl. dagbesteding<br>excl. behandeling | 7 etmalen            | De Hoeve<br>(12341234)         | 66%<br>(65,8%)         |
| Dagbesteding               | H914 Dagbesteding lg midden<br>(lg6)                | 4 dag-<br>delen      | De Kwekerij<br>(56785678)      | 10%<br>(10,1%)         |
| Dagbesteding               | H914 Dagbesteding lg midden<br>(lg6)                | 3 dag-<br>delen      | De Zorgboerderij<br>(44443333) | 7,5%<br>(8%)           |
| Behandeling<br>individueel | H335 Behandeling som, pg, lg,<br>vg, zg (SO)        | 120 min              | De Appelhof<br>(47474747)      | 12%<br>(11,6%)         |

Voorbeeld 6 Ingevulde rekenmodule verblijfszorg, dagbesteding en behandeling

### **Te leveren zorgprofiel wijkt af van geïndiceerd zorgprofiel**

Heeft de cliënt bij een opnamebehoefte of -wens voorkeur voor een zorgaanbieder die niet is gecontracteerd voor het geïndiceerde zorgprofiel? En wil het zorgkantoor of de zorgaanbieder hiervoor geen productieafsprake maken? Dan is er sprake van een instellingsvreemd zorgprofiel voor deze zorgaanbieder. De zorgaanbieder informeert de cliënt over deze situatie en overlegt of een gecontracteerd, instellingseigen zorgprofiel past bij de zorgvraag van de cliënt (of een zorgarrangement thuis). De zorgaanbieder bespreekt met de cliënt ook of dit zorgarrangement leidt tot kwalitatief verantwoorde, passende zorg voor de cliënt. Is dit het geval en gaat de cliënt hiermee akkoord? Dan vraagt deze zorgaanbieder aan het zorgkantoor om het geïndiceerde (regulier toegewezen) zorgprofiel om te zetten naar een instellingseigen zorgprofiel via een

<sup>129</sup> Het CAK heeft deze informatie niet nodig voor het factureren van de eigen bijdrage.

AAT. Dit wordt toegewezen ook met soort zorgtoewijzing Regulier. Voor deze omzettingen hanteren zorgkantoren uniforme uitgangspunten (zie bijlage C).

Is de cliënt niet tevreden met het voorstel of kan de zorg door deze aanbieder niet verantwoord worden geleverd? Dan geeft de zorgaanbieder de zorgtoewijzing gemotiveerd terug aan het zorgkantoor. Het zorgkantoor neemt de zorgbemiddeling van de zorgaanbieder over en/of geeft advies over regionaal, passend zorgaanbod aan de cliënt. Heeft de cliënt voorkeur voor hulp van zijn voorkeuraanbieder bij het zoeken naar een nieuwe aanbieder, dan mag dit ook. Komen de voorkeuraanbieder en de cliënt er samen niet uit dan wordt alsnog het zorgkantoor ingeschakeld of een onafhankelijke cliëntondersteuner als de cliënt dat zelf wil.

### **Overbruggingszorg thuis bij ander, regulier toegewezen zorgprofiel**

Kan de zorgaanbieder de verblijfszorg direct leveren, dan meldt de zorgaanbieder de cliënt in zorg met een MAZ-bericht. Kan de zorgaanbieder de verblijfszorg niet direct leveren en heeft de cliënt overbruggingszorg nodig? Dan vraagt de zorgaanbieder overbruggingszorg thuis aan op het regulier toegewezen zorgprofiel (ook als dit een ander zorgprofiel is dan het geïndiceerde zorgprofiel, omdat de zorgaanbieder daarvoor niet gecontracteerd is).

#### **4.3.5 Voorbeeld wachtstatus Verblijf**

##### **Voorbeeld Urgent plaatsen, Doorstroom Ziekenhuis**

*Mevrouw De Wit (1936) is alleenstaand en kon tot nu toe nog goed zelfstandig wonen. Ze maakte gebruik van zorg en ondersteuning vanuit Zvw en Wmo én kreeg mantelzorg van de burens. Als gevolg van een hersenbloeding is zij kortgeleden opgenomen in het ziekenhuis. Door een halfzijdige verlamming en oriëntatieproblemen kan mevrouw De Wit niet terug naar huis. Er wordt een Wlz-indicatie aangevraagd. Het CIZ indiceert op 25 mei 2021 een 6VV (Beschermd wonen met intensieve verzorging en verpleging). De voorkeuraanbieder is Huize Elisabeth, het verpleeghuis in de wijk waar mevrouw al heel lang woont.*

*Het zorgkantoor ontvangt het indicatiebesluitbericht (IO31) op 25 mei en maakt direct een zorgtoewijzing (AW33) aan voor Huize Elisabeth.*



| IO31 (verzonden op 25-05-2021)<br>Van CIZ naar Zorgkantoor   | AW33 (verzonden op 25-05-2021)<br>Van Zorgkantoor naar Huize Elisabeth   |
|--|--|
| <p><b>Indicatie</b><br/> Besluitnummer: 301<br/> Soort indicatie: CIZ<br/> Grondslag: Somatische ziekte/ aandoening<br/> Afgiftedatum IB: 25-05-2021<br/> Ingangsdatum IB: 25-05-2021<br/> Einddatum IB: geen<br/> Meerzorg: Nee</p> <p><b>Geïndiceerd zorgprofiel: 6VV</b><br/> Ingangsdatum: 25-05-2021<br/> Einddatum: geen/leeg<br/> VoorkeurCliënt: Verblijf<br/> Voorkeuraanbieder: Huize Elisabeth<br/> Financiering: Wlz</p> | <p><b>Zorgprofiel: 6VV</b><br/> Instelling: Huize Elisabeth<br/> Soort zorgtoewijzing: Regulier<br/> Toewijzingsdatum: 25-05-2021<br/> ToewijzingPercentage: 100%<br/> ToewijzingIngangsdatum: 25-05-2021<br/> ToewijzingEinddatum: geen/leeg<br/> Leveringsvorm: Verblijf<br/> Dossierhouder: Huize Elisabeth<br/> Opname: Ja</p> |

Voorbeeld 7a

*Op 26 mei stuurt Huize Elisabeth een mutatiebericht (MUT/AW39) naar het zorgkantoor. Op dat moment is er geen kamer beschikbaar, maar binnen 4 weken wel. Omdat er geen andere aanbieder in de regio is die een tijdelijke plek heeft, blijft mevrouw De Wit in het ziekenhuis wachten. De situatie waarin de behandelend specialist uit het ziekenhuis besluit dat iemand is uitbehandeld én die cliënt met een Wlz-indicatie nog in het ziekenhuis ligt, wordt Verkeerde-bed Ziekenhuis (VKB) genoemd.*

*Huize Elisabeth geeft in de MUT de **wachtstatus Urgent plaatsen door met classificatie Doorstroom ziekenhuis**. Urgent plaatsen omdat mevrouw is uitbehandeld in het ziekenhuis, en daar een bed bezet houdt waardoor andere mensen die behandeling in het ziekenhuis nodig hebben niet kunnen instromen. Bovendien verblijft ze in een omgeving die niet optimaal is als leefomgeving voor haar algehele conditie (kwetsbare oudere). Het is daarom belangrijk dat ze zo snel mogelijk in de eigen regio een plaats krijgt en niet onnodig lang in het ziekenhuis blijft wachten op de voorkeuraanbieder. Binnen de status Urgent plaatsen krijgt deze groep niet standaard voorrang, plaatsing gebeurt op basis van urgentie en/of geschiktheid van een beschikbare plaats.*

**AW39 (verzonden op 26-05-2021)  
van Huize Elisabeth naar Zorgkantoor**

**Mutatie Zorgzwaartepakket (zorgprofiel)**

Besluitnummer: 301  
Zorgprofiel: 6VV  
ToewijzingIngangsdatum: 25-05-2021  
Instelling: Huize Elisabeth  
Mutatiecode: 18 (Aanbieder kan de zorg nog niet leveren)  
Mutatiedatum: 26-05-2021  
Leveringsstatus: Urgent plaatsen  
Classificatie: Doorstroom Ziekenhuis  
Leveringsvorm: Verblijf

Voorbeeld 7b

*Op 11 juni verhuist mevrouw De Wit naar Huize Elisabeth. Er is geen sprake van een sleuteldatum. Op 14 juni stuurt Huize Elisabeth een MAZ voor verblijfszorg met behandeling naar het zorgkantoor. Het zorgkantoor stuurt informatie uit de MAZ op 15 juni door naar het CAK voor het opleggen van de eigen bijdrage. Dit gebeurt via een CA-bericht. In dit bericht wordt geen informatie opgenomen over de klasse omdat het CAK er vanuit gaat dat dit bij leveringsvorm Verblijf altijd 7 etmalen is.*

**AW35 (verzonden op 14-06-2021)**

**Van Huize Elisabeth naar het Zorgkantoor**

Besluitnummer: 301  
Geleverd zorgprofiel: 6VV  
ToewijzingIngangsdatum: 25-05-2021  
Begindatum: 11-06-2021  
Instelling: Huize Elisabeth  
Leveringsstatus: In zorg  
Leveringsvorm: Verblijf  
Behandeling: Ja

**CA317 (verzonden op 15-06-2021)**

**Van het Zorgkantoor naar het CAK**

GeleverdeZorgID: 905372cd-1a23-4a12-a12b-0a1bc23d45a6  
Geleverd zorgprofiel:6VV  
Startdatum: 11-06-2021  
Leveringsvorm: Verblijf  
Status aanlevering: 1 (eerste aanlevering)

Voorbeeld 7c

**Extra processtep zorgkantoor**

Voor de periode waarin mevr. De Wit met een geldige Wlz-indicatie in het ziekenhuis verbleef (de Verkeerde-bed-situatie) geldt een eigen bijdrage voor Wlz-zorg. Op basis van de Verkeerde-bed declaratie die het ziekenhuis achteraf bij het zorgkantoor aanlevert, stuurt het zorgkantoor nogmaals een MAZ naar het CAK. Dit bericht heeft als startdatum de ingangsdatum van de Wlz-indicatie en als 'leveringsvorm' VKB (verkeerde bed).

Uit de MAZ-op-MAZ-situatie concludeert het CAK dat de verkeerde-bed-opname op 11-06-2021 is overgegaan in verblijf bij Huize Elisabeth.

**CA317 (verzonden op 05-04-2018)**  
**Van het Zorgkantoor naar het CAK**

GeleverdeZorgID: d378b2e1-62c3-4de1-87a8-1bc99ff66772  
Geleverd zorgprofiel:6VV  
Startdatum: 25-05-2021  
Instelling: Ziekenhuis (agb-code)  
Leveringsvorm: Verkeerde bed (VKB)  
Status aanlevering: 1 (eerste aanlevering)

Voorbeeld 7d

Een extra voorbeeld over (partner)opname is uitgewerkt in bijlage I. Dat geldt ook voor het voorbeeld waarbij iemand wacht op verblijfszorg en de situatie wijzigt van Actief plaatsen met classificatie Voorkeuraanbieder leidend naar Actief plaatsen met classificatie Dreigende crisis thuis.

#### **4.3.6 Crisisopname in een instelling**

Een crisis kan zowel thuis als intramuraal ontstaan, bijvoorbeeld door ouderdoms- of gedragsproblematiek. In een crisissituatie kan crisisopname (verblijfszorg) in de Wlz een oplossing zijn maar dat is niet altijd noodzakelijk. Een crisissituatie kan thuis ook opgelost worden door tijdelijke inzet van een expertteam.

Een crisisopname gaat altijd over situaties waarbij op zeer korte termijn (een versnelde) opname in een Wlz-instelling noodzakelijk is. Eventuele ophoging van zorg thuis, extra ambulante begeleiding of inzet van een crisisondersteuningsteam (GZ) lost (het risico op) het gevaarscriterium niet op. Dit kan alleen opgelost worden met 24-uurs toezicht, maar dat is geen reguliere oplossing voor Wlz-zorg.

Crisisbedden zijn binnen de Wlz beschikbaar voor cliënten met een zorgprofiel voor VV, VG, LG en ZG. Een crisisopname in de GGZ loopt via de zorgverzekeraar. Afhankelijk van de oorzaak van de crisis kan het gaan om verblijfszorg met behandeling of verblijfszorg zonder behandeling. In bijlage G wordt de crisiszorg verder beschreven.

#### **Crisisopname**

De crisiszorg is erop gericht om een cliëntsituatie te stabiliseren en/of acute dreiging af te wenden, zodat de cliënt weer terug kan naar reguliere zorg. Het gaat vooral om vrijwillige opnames maar een crisisopname kan ook een gedwongen opname zijn, op basis van de Wzd of Wvvgz.

Een versnelde opname is niet aan de orde bij een geleidelijke achteruitgang, dan is er geen sprake van een crisissituatie. Daarvoor gelden de reguliere stappen in de Wlz-keten. De ontwikkeling in de cliëntsituatie kan een aanbieder kenbaar maken via de wachtstatus met classificatie (zie paragraaf 2.5).

Is in een crisissituatie behandeling van curatieve aard nodig (medisch specialistische zorg)? Dan valt dat niet onder de aanspraak Wlz. Een cliënt wordt in deze situaties doorverwezen naar opname en behandeling in een (2<sup>e</sup> lijns) instelling zoals een ziekenhuis, revalidatiecentrum, opnameafdeling van een GGZ-instelling of psychiatrische afdeling in het ziekenhuis (PAAZ).

### **Afzonderlijke procedures crisiszorg V&V, GZ en GGZ**

Door organisatorische verschillen (soort aanbieders, specifiek zorgaanbod) en inhoudelijke verschillen (doelgroepen, zorgvragen) geldt een apart uitvoeringsproces voor crisiszorg in de V&V, GZ of GGZ. Dit wordt uitgewerkt in bijlage G.

#### **4.3.7 Verblijf in een instelling (of VPT), met toeslag Meerzorg**

##### **Wanneer is er sprake van intramurale toeslag Meerzorg?**

Heeft een cliënt zorg nodig die qua omvang of inhoud niet past binnen het best passende, geïndiceerde zorgprofiel. Biedt het bijbehorende budget onvoldoende ruimte om de zorg te betalen die nodig is én biedt een van de aanvullende, intramurale zorgtoeslagen ook geen oplossing? Dan kan bij deze cliëntsituaties een aanvraag worden gedaan voor intramurale toeslag Meerzorg<sup>130</sup>. Wanneer deze aanvraag kan worden gedaan en onder welke voorwaarden staat uitgewerkt in bijlage H: Meerzorg bij verblijfszorg of geclusterd VPT. Uitzondering hierop vormen cliënten met PTZ (zie paragraaf 4.4).

#### **4.3.8 Verblijf in een instelling in combinatie met zorg thuis**

Een cliënt kan verblijfszorg (minimaal 5 of 6 etmalen<sup>131</sup>) combineren met zorg thuis. Dit speelt bijvoorbeeld bij een kind of jeugdige die verblijfszorg krijgt maar in het weekend naar huis gaat. In deze situatie is de DH samen met de cliënt verantwoordelijk voor het organiseren van de zorg thuis op de andere dagen. In deze situaties kan thuiszorg alleen via ZIN worden ingezet en niet via PGB.

N.B. De zorgaanbieder vult in de MAZ bij de klasse voor verblijfszorg wel altijd 7 etmalen, ook al woont een cliënt maar 5 of 6 etmalen in de instelling.

#### **4.3.9 Behandeling tijdens verblijf zonder behandeling**

##### **Medische zorg goed geregeld**

In de ouderenzorg en gehandicaptenzorg hebben cliënten in de Wlz steeds vaker een complexe zorgvraag. Voor deze cliënten is het belangrijk dat het totale pakket aan (medische) zorg goed geregeld is. Het maakt daarbij niet uit of een cliënt op een plaats verblijft met behandeling of zonder behandeling (óf zijn zorg via PGB inkoop).

De mogelijkheden voor inzet van behandeling bij verblijfszorg V&V of GZ:

1. Kan een huisarts de medische zorg niet goed alleen leveren gezien de complexiteit van een cliëntsituatie? Dan is het mogelijk om hiervoor een Specialist Ouderengeneeskunde (SO) of

<sup>130</sup> De criteria voor Meerzorg zijn terug te vinden in artikel 2.2 van de Regeling Langdurige Zorg (RLZ). In het Besluit Langdurige Zorg artikel 3.1.1, lid 2 wordt het verzekerd pakket en het recht op zorg omschreven.

<sup>131</sup> Een etmaal is een aaneengesloten periode van 24 uur.

Arts Verstandelijk Gehandicapten (AVG) te consulteren. Voor deze consultatie is geen toewijzing voor de functie Behandeling nodig. De aanvraag hiervoor kan rechtstreeks bij de SO of AVG worden gedaan door de huisarts of vanuit het Multidisciplinair overleg (MDO) rond de cliënt. Belangrijk is dat de reden, de inhoud en de aanvrager van de consultatie goed worden vastgelegd in het (digitale) zorgplan van de cliënt;

2. Het (tijdelijk) leveren van de overige behandelvormen SO of AVG of behandelprestaties.

Criteria voor het inzetten van behandeling:

- de inzet gaat uitdrukkelijk over Wlz-behandeling en niet over 'behandeling op de achtergrond';
- in het (digitale) zorgplan wordt de onderbouwing voor deze inzet vastgelegd door de huisarts of behandelaar uit het MDO;
- de onderbouwing in het (digitale) zorgplan geeft duidelijkheid over de inhoud van de in te zetten behandeling;
- de registratie in het (digitale) zorgplan bevat de duur en de te verwachten hoeveelheid uren;
- het verschil (financiële waarde) tussen een ZZP met behandeling en een ZZP zonder behandeling voor een bepaald zorgprofiel geldt als financieel kader voor de inzet. De aanbieder kan de rekenmodule gebruiken om dit door te rekenen.

### **Werkafspraken voor (tijdelijke) behandeling bij leveringsvorm Verblijf**

Is behandeling geen onderdeel van het verblijf (ZZP-tarief exclusief behandeling) en heeft de cliënt een indicatie voor een V&V of GZ-zorgprofiel? Dan:

- Hoeft vooraf géén toestemming te worden gevraagd bij het zorgkantoor als die (tijdelijke) behandeling past binnen de beschikbare financiële ruimte van het ZZP-tarief inclusief behandeling en alleen door dezelfde instelling (agb-code) wordt geleverd;
- Vraagt de DH wel een reguliere zorgtoewijzing aan voor behandeling als die door een andere zorgaanbieder wordt geleverd. De aanvraag voor behandeling bevat dan de leveringsvorm Verblijf, Opname Nee en het benodigde %. Betrokken partijen zien zo dat er sprake is van behandeling naast verblijfszorg. In de AAT wordt alle zorg met leveringsvorm Verblijf opnieuw aangevraagd, ook verblijfszorg met Opname Ja. Als deze wordt vergeten in de AAT, dan wordt die niet opnieuw toegewezen en kan de verblijfszorg niet worden geleverd of gedeclareerd;
- Toetst het zorgkantoor achteraf of behandeling doelmatig is ingezet en voldoet aan de criteria die daarover bij het contracteren zijn gemaakt.

#### **4.3.10 Partneropname**

Wordt een cliënt opgenomen in een Wlz-instelling dan is het in de Wlz mogelijk dat de partner zonder Wlz-indicatie mee verhuist. Uitzondering hierop is een psychiatrische instelling. Iemand met een kortdurend indicatiebesluit zoals een SGLVG- LVG of VVgB zorgprofiel komt hiervoor ook niet in aanmerking.

De meeverhuizende partner kan natuurlijk zelf ook een indicatie hebben voor Wlz-zorg.

#### **Partner zonder indicatie voor Wlz-zorg**

- Een partner kan in aanmerking komen voor een partneropname als dit een echtgenoot is of daarmee wettelijk gelijk is gesteld;

- Komt een partner niet in aanmerking voor Wlz-zorg, en wil die graag meeverhuizen naar een Wlz-instelling (intramuraal)? Dan vraagt de zorgaanbieder voor deze partner een ZZPo aan bij het CIZ. Dit kan direct via het ICT-systeem van het CIZ;
- Vanaf 2021 hoeft de zorgaanbieder daarmee niet te wachten totdat er een geschikte wooneenheid beschikbaar is, maar kan dit profiel aangevraagd worden zodra deze wens bekend is. Vanaf dat moment kan er ook wachtlijst-informatie opgebouwd worden voor Partneropname;
- Een indicatiebesluit voor een ZZPo is een registratief besluit. Het ZZPo vertegenwoordigt geen zorgprofiel en staat los van een recht op Wlz-zorg. Het CIZ voert daarom geen inhoudelijke beoordeling uit op de aanvraag;
- Heeft de zorgaanbieder nog geen mogelijkheid om beide partners samen te plaatsen, dan kan bij allebei afzonderlijk, via de classificatie bij de wachtstatus, de wens voor Partneropname worden doorgegeven. Dat optie is alleen mogelijk bij de wachtstatus Wacht op voorkeur of Wacht uit voorzorg;
- Heeft de partner met Wlz-indicatie een (zeer)dringende zorgvraag (wachtstatus Urgent plaatsen of Actief plaatsen) óf is hij al opgenomen? Dan kan deze wens alleen via de wachtstatus/ classificatie bij de partner met het ZZPo worden doorgegeven;
- Als de partner geen Wlz-zorgvraag heeft is alleen de status Wacht op voorkeur of de wachtstatus Wacht uit voorzorg van toepassing met classificatie Partneropname;
- Heeft een meeverhuizende partner (zonder Wlz-recht) zorg nodig? Dan wordt voor deze zorg een beroep worden gedaan op de andere domeinen (Wmo en/of Zvw);
- Overlijdt de cliënt of verhuist de cliënt naar een andere instelling en woonden de partners al samen in een instelling? Dan houdt de partner het recht om in de instelling te blijven wonen. Woont de partner in een wooneenheid met een intramurale toelating voor 2 plaatsen? Dan moet de partner binnen redelijke termijn naar een eenpersoons wooneenheid verhuizen. Hierover maakt de zorgaanbieder met de partner (vooraf) een duidelijke afspraak;
- De 'niet geïndiceerde' partner blijft dan een eigen bijdrage voor het verblijf in de instelling betalen. De zorgaanbieder declareert deze verblijfscomponent bij het zorgkantoor;
- De 'niet geïndiceerde' partner kan er ook voor kiezen om naar een wooneenheid te verhuizen zonder intramurale toelating. Een aanleunwoning of een zelfstandige wooneenheid in of bij de intramurale instelling zijn hier goede voorbeelden van. In deze situatie wordt de intramurale eigen bijdrage vervangen door huur. Voor eventuele ondersteuning vanuit de Wmo geldt dan weer wel een eigen bijdrage;
- Ontstaat er behoefte aan Wlz-zorg dan wordt een reguliere indicatie bij het CIZ aangevraagd (ter vervanging van het ZZPo);

### **Beide partners met indicatie voor Wlz-zorg**

- Heeft de meeverhuizende partner wel een Wlz-recht (indicatie voor een zorgprofiel) dan geldt het reguliere proces voor Wlz-zorg;
- Is er nog geen indicatie maar wel verwachting van een Wlz-recht, dan wordt in plaats van een ZZPo, een eigen Wlz-indicatie aangevraagd bij het CIZ;
- In de situatie dat de zorg voor iemand niet dringend gerealiseerd hoeft te worden, kan de wens voor partneropname via een MUT18-bericht worden doorgegeven. Dat kan bij de statussen Wacht op voorkeur of Wacht uit voorzorg (met classificatie Partneropname);

- Door de classificatie Partneropname te gebruiken ontstaat er meer inzicht in de behoefte hieraan, zeker als beide partners een Wlz-indicatie hebben (en geen ZZPo).

#### **4.3.11 Administratieve zorgtoewijzing (tijdelijk verblijf in andere instelling)**

Met een administratieve zorgtoewijzing kan een zorgaanbieder verblijfszorg blijven declareren voor een afwezige cliënt als die tijdelijk in een andere instelling verblijft. De aanbieder mag in deze situaties de intramurale plaats tijdelijk beschikbaar houden voor terugkeer van de cliënt.

Een administratieve zorgtoewijzing kan worden aangevraagd als:

- Een cliënt is opgenomen op een Wlz-plaats zonder toelating voor behandeling, en tijdelijk moet worden opgenomen op een Wlz-plaats met toelating voor behandeling. De Wlz-plaats met behandeling is daarbij een fysiek<sup>132</sup> andere plaats dan die zonder behandeling;
- Een cliënt verblijfszorg krijgt met behandeling maar tijdelijk naar een andere locatie met een toelating voor behandeling moet. Dit geldt specifiek voor situaties van revalidatiezorg (zorgprofiel VV9B). Deze revalidatiezorg mag nadrukkelijk niet op dezelfde locatie geboden worden als waar de cliënt normaal verblijft (de cliënt is op deze locatie afwezig).

#### **Processtappen Administratieve zorgtoewijzing**

- De aanvraag voor een administratieve zorgtoewijzing wordt via het Notitieverkeer aangevraagd bij het zorgkantoor en loopt buiten het iWlz-berichtenverkeer om;
- De aanvraag wordt gedaan door de zorgaanbieder waar de cliënt normaal gesproken verblijft. Deze aanvraag loopt dus niet via de tijdelijke, nieuwe dossierhouder;
- Dit gebeurt binnen 5 werkdagen na overplaatsing naar de tijdelijke verblijfslocatie;
- Het zorgkantoor controleert de aanvraag altijd op juistheid in het eigen systeem. Zo moet er bijvoorbeeld voor de tijdelijke verblijfszorg een MAZ aanwezig zijn;
- In deze aanvraag wordt gemeld dat het gaat om de leveringsvorm Verblijf, Opname Ja en soort zorgtoewijzing Administratief. Ook wordt aangegeven welk zorgprofiel aan de cliënt was toegewezen op de locatie waar de cliënt normaal verblijft (woont). Dit is dus het zorgprofiel uit de voorgaande, aansluitende zorgtoewijzingsperiode;
- De aanvraag wordt gedaan voor een periode van maximaal 3 maanden. Met toestemming van het zorgkantoor is een verlenging van maximaal 3 maanden mogelijk;
- Is eerder duidelijk dat de cliënt niet meer kan terugkeren naar zijn oorspronkelijke woonsituatie, dan beëindigt deze zorgaanbieder de administratieve zorgtoewijzing;
- Heeft de cliënt een tijdelijk indicatie voor een ander zorgprofiel én is de cliënt eerder uitbehandeld? Dan wordt de administratieve zorgtoewijzing ook eerder beëindigd. Is er al een indicatie aanwezig voor de opvolgende periode? Dan wordt een reguliere zorgtoewijzing aangevraagd voor het zorgprofiel dat hierin is opgenomen (dit gaat dan eerder in). Is er nog geen opvolgende indicatie aanwezig? Dan wordt die zo snel mogelijk bij het CIZ aangevraagd. Voor de resterende periode binnen het nog geldige indicatiebesluit, wordt het zorgprofiel aangevraagd uit de administratieve zorgtoewijzing;
- Is duidelijk dat de zorgvraag structureel wijzigt, dan wordt ook zo snel mogelijk een nieuwe indicatie aangevraagd bij het CIZ;

<sup>132</sup> De fysieke locatie is daarvoor leidend niet de agb-code.

- In de zorginkoop zijn voor de financiering van deze afwezigheidsdagen beperkende afspraken gemaakt.

### Voorbeeld

Een cliënt heeft een langdurige indicatie voor zorgprofiel VV4 en krijgt verblijfszorg zonder behandeling. Omdat het herstel na een operatie niet goed verloopt, krijgt de cliënt voor een half jaar een indicatie voor zorgprofiel VV8. Er is niet direct een geschikte plaats beschikbaar. Tot het moment van opname op een Wlz-plaats met behandeling, blijft de cliënt wachten bij zijn huidige zorgaanbieder. De wachperiode wordt overbrugd met zorgprofiel. Vanaf het moment van opname (MAZ) op een Wlz-plaats met behandeling (VV8), beëindigt de zorgaanbieder de zorgtoewijzing voor overbruggingszorg (VV4). En vraagt deze zorgaanbieder voor het vrij houden van de plaats een administratieve zorgtoewijzing aan.

Heeft de cliënt in zijn indicatiebesluit een indicatie voor VV8 (6 maanden), gevolgd door een indicatie voor VV4 (onbepaalde tijd) én is de cliënt na 4 maanden uitbehandeld? Dan levert deze dossierhouder een MEZ aan op de zorgtoewijzing (VV8). Gelijktijdig wordt een reguliere zorgtoewijzing voor de VV4 aangevraagd (om 2 maanden te overbruggen). De cliënt gaat weer terug naar zijn oorspronkelijke zorgaanbieder. Door een MAZ te plaatsen op de reguliere zorgtoewijzing, eindigt de administratieve zorgtoewijzing voor de VV4.

## 4.4 Palliatief Terminale Zorg

Palliatief terminale zorg (PTZ) wordt beschreven in paragraaf 3.3.10. In deze paragraaf gaan we specifiek in op PTZ in een instelling of in een hospice met Wtzi<sup>133</sup>-toelating.

Voor PTZ wordt vanaf 2018 geen specifieke indicatie meer afgegeven in de vorm van een VV10. Ondanks het vervallen van dit zorgprofiel is de bekostiging van PTZ in een instelling of hospice met Wtzi-toelating<sup>134</sup> via de prestatie VV10 gehandhaafd. Deze prestatie is te declareren voor alle cliënten met een Wlz-indicatie die niet meer thuis wonen én is niet gekoppeld aan een bepaalde range zorgprofielen.

### PTZ voor een cliënt die is of wordt opgenomen

- Krijgt iemand PTZ thuis maar is verblijfszorg aangewezen omdat thuis wonen niet meer verantwoord is? Dan mag de instelling het zorgprofiel VV10 declareren als dat voor het organiseren en afstemmen van juiste zorginzet en ondersteuning bij deze cliënt nodig is;
- Stroomt een terminale cliënt via het ziekenhuis door naar een instelling, en was de cliënt nog niet bekend bij deze instelling (woonde de cliënt nog thuis)? Dan mag ook het zorgprofiel VV10 gedeclareerd worden als dat voor het organiseren en afstemmen van juiste zorginzet en ondersteuning bij deze cliënt nodig is;
- Voor iemand die al in een instelling verblijft, wordt PTZ in principe betaald op basis van het geïndiceerde, best passende zorgprofiel. Het toegewezen zorgprofiel is het te declareren zorgprofiel (het toegewezen zorgprofiel kan afwijken van het geïndiceerde zorgprofiel);
- Verblijft iemand al langer in de instelling dan kan alleen in de situatie van zeer intensieve 24-uurs zorg de VV10-prestatie gedeclareerd worden. De zorg kan dan niet verantwoord

<sup>133</sup> Verwachting is dat de Wtzi vanaf 2022 overgaat in de Wtza.

<sup>134</sup> Hospices met Wtzi-toelating zijn wel een zelfstandige zorginstelling of maken deel uit van een zorginstelling met Wtzi-toelating.



geleverd worden vanuit het budget dat beschikbaar is voor het geïndiceerde zorgprofiel.

Situaties waarin dit zich voor kan doen:

- Cliënten met zware pijn(bestrijding) en/of
  - Verwardheid en/of benauwdheid en/of
  - Onrust én
  - Complexe zorg waarbij inzet van verschillende disciplines en continue nabijheid van zorg noodzakelijk is;
- Inzet van PTZ en declaratie van de prestatie VV10 kan in deze situaties zonder tussenkomst van het zorgkantoor plaatsvinden. Daarvoor hoeft dus géén zorgtoewijzing voor een VV10 te worden aangevraagd bij het zorgkantoor. Dit gebeurt op basis van het principe high trust high penalty én op voorwaarde dat de onderbouwing van de extra zorginzet, met de ingeschatte levensverwachting door de behandelend arts, wordt vastgelegd in het (digitale) zorgplan. Vanaf 2020 is hiervoor geen aparte schriftelijke verklaring meer nodig van de behandelend arts (ingeschatte levensverwachting).

# 5. Zorgweigerings en zorgbeëindiging

## 5.1 Inleiding

In de Wlz geldt een zorgplicht voor zorgkantoren. Dat houdt in dat zorgkantoren zich inspannen en zoveel mogelijk doen om het recht van de cliënt (de verzekerde) op passende Wlz-zorg te realiseren. Voor het invullen van de zorgplicht sluiten zorgkantoren overeenkomsten met zorgaanbieders. Met het afsluiten van een overeenkomst stelt de zorgaanbieder zich ook verplicht om te voorzien in de behoefte aan Wlz-zorg die cliëntgericht, doeltreffend en recht- en doelmatig geleverd wordt. Zorgweigerings of zorgbeëindiging kan daarom niet zomaar plaatsvinden, daarvoor gelden onderstaande procesafspraken.

## 5.2 Zorgweigerings door zorgaanbieder

Onder zorgweigerings wordt verstaan het weigeren van zorg op zorginhoudelijke of op financiële gronden voordat de zorglevering is begonnen. De zorgaanbieder kan zorg weigeren:

- om zwaarwegende redenen op grond waarvan de zorgverlening in redelijkheid niet van de zorgaanbieder kan worden gevraagd. Dit kan bijvoorbeeld op grond van eerdere ervaringen met de cliënt in de zorgverlening óf bijvoorbeeld
- omdat er een instellingsvreemd zorgprofiel is toegewezen waarvoor de aanbieder niet is gecontracteerd en (via een instellingseigen zorgprofiel) niet de vereiste kwaliteit van zorg kan leveren die past bij dit zorgprofiel óf
- omdat de toegewezen cliënt uitzonderlijke complexe dubbeldiagnostiek heeft die niet passend is bij het zorgaanbod van de zorgaanbieder;
- als het gecontracteerde budget is uitgeput. De zorgaanbieder moet dan bij het zorgkantoor aantonen dat voor de geleverde zorg in zijn algemeenheid geldt dat deze doelmatig wordt ingezet en gelijkmatig gespreid wordt over het jaar.

### Procedure bij zorgweigerings voor een individuele cliënt

- Bij een voorgenomen weigerings van zorg doet de zorgaanbieder hiervan schriftelijk melding aan de cliënt;
- Bij een voorgenomen weigerings van zorg doet de zorgaanbieder via Notitieverkeer een met redenen omkleed verzoek aan het zorgkantoor;
- Het schriftelijk verzoek aan het zorgkantoor wordt onderbouwd (met een dossier). De onderbouwing wordt, via het Notitieverkeer, als bijlage meegestuurd naar het zorgkantoor;
- Uit de onderbouwing (of het dossier) blijkt welke omstandigheden een rol spelen in het verzoek;

- Uit de onderbouwing (of het dossier) blijkt dat de zorgaanbieder inspanningen heeft verricht om de casuïstiek te bespreken met andere disciplines of deskundigheidsniveaus (bijvoorbeeld arts, CCE of casemanager);
- Het zorgkantoor neemt contact op met de cliënt of zijn wettelijk vertegenwoordiger voor wederhoor;
- Het zorgkantoor neemt binnen 1 week na ontvangst van de zorgweigeringsbeslissing een besluit en deelt dit schriftelijke (via het Notitieverkeer) mee aan de zorgaanbieder. De zorgaanbieder brengt de cliënt op de hoogte van dit besluit;
- De zorgaanbieder kan bezwaar maken tegen het besluit van het zorgkantoor. Dit onder verwijzing naar de afspraken daarover in de overeenkomst tussen de zorgaanbieder en het zorgkantoor. De termijn voor het indienen van een bezwaarschrift bedraagt 6 weken na de formele beslissing van het zorgkantoor;
- Zorgaanbieder en zorgkantoor treden niet in de publiciteit met betrekking tot de zorgweigeringsbeslissing voor individuele casuïstiek;
- Stemt het zorgkantoor in met de zorgweigeringsbeslissing van een individuele cliënt? Dan ligt er een inspanningsverplichting bij het zorgkantoor om samen met de zorgaanbieder een oplossing te vinden voor de cliënt. En de cliënt naar een andere zorgaanbieder te bemiddelen die wel in staat is deze cliënt goede zorg te leveren. Is er direct zorg nodig dan spant de zorgaanbieder zich in om deze zorg (zo goed mogelijk) te leveren totdat een andere aanbieder de zorg overneemt.

#### **Procedure bij zorgweigeringsbeslissing (cliëntenstop) voor bepaalde zorg**

- Bij een voorgenomen cliëntenstop voor bepaalde zorg overlegt de zorgaanbieder altijd vooraf met het zorgkantoor over een mogelijke oplossing;
- Van een voorgenomen cliëntenstop wordt het zorgkantoor minimaal 5 werkdagen vooraf, schriftelijk op de hoogte gesteld door een zorgaanbieder (inclusief een alternatief beschikbaar aanbod);
- Een zorgaanbieder mag PTZ, crisiszorg of acute Wlz-zorg niet weigeren en moet hiervoor permanent voldoende capaciteit beschikbaar hebben.

### **5.3 Zorgbeëindiging door zorgaanbieder**

Zorgbeëindiging is het eenzijdig willen stopzetten van de ingezette zorg door de zorgaanbieder terwijl er nog wel een actuele zorgvraag aanwezig is. Het beëindigen is slechts mogelijk bij zwaarwegende redenen en alleen onder bijzondere omstandigheden. Een voorgenomen beëindiging van zorg kan dus slechts in zeer uitzonderlijke situaties plaatsvinden. Voorbeelden van zwaarwegende redenen zijn:

- Een ernstige mate van bedreiging of intimidatie die de situatie onwerkbaar maakt omdat de persoonlijke veiligheid of vrijheid van de zorgverlener en/of mede-cliënten in gevaar is. Deze situatie kan ontstaan vanuit de cliënt maar ook vanuit de handelwijze van familie van de cliënt.
- Een onherstelbaar verstoorde vertrouwensrelatie.
- Hygiënische omstandigheden die ernstige gezondheidsrisico's opleveren voor de zorgverlener en/of mede-cliënten.

- Het niet nakomen van essentiële verplichtingen of regels, ook niet na herhaaldelijk (schriftelijk), aandringen of waarschuwen door de zorgaanbieder.

In de besluitvorming moeten de volgende afwegingen worden meegenomen:

- Het belang van de cliënt tegen de belangen van andere groepsbewoners.
- Of het gedrag van de cliënt niet (mede) wordt veroorzaakt door de aandoening van de cliënt.

### **Procedure bij zorgbeëindiging voor een individuele cliënt**

- Bij een voorgenomen stopzetting van zorg doet de zorgaanbieder hiervan schriftelijk melding aan de cliënt;
- Bij een voorgenomen stopzetting van zorg doet de zorgaanbieder via Notitieverkeer een met redenen omklede melding aan het zorgkantoor;
- Deze schriftelijke melding aan het zorgkantoor wordt onderbouwd met een dossier. De onderbouwing wordt, via het Notitieverkeer, als bijlage meegestuurd naar het zorgkantoor;
- Op basis van de ontvangen informatie toetst het zorgkantoor of alle benodigde stappen, zoals beschreven in de procedure, voldoende zijn gezet door de zorgaanbieder. Het zorgkantoor deelt het resultaat van deze procedurele toets mee aan de zorgaanbieder;
- Uit het dossier moet blijken welke omstandigheden een rol spelen in het verzoek. De genomen stappen moeten helder zijn voor de cliënt en zijn (wettelijk) vertegenwoordiger(s) en zijn in het dossier (zorgplan) vastgelegd. Uit het dossier blijkt in elk geval dat de zorgverlener de cliënt tenminste eenmaal schriftelijk heeft gewaarschuwd en dat stopzetting van de zorgverlening wordt ingezet als de ontstane situatie niet verandert;
- Uit het dossier blijkt dat de zorgaanbieder inspanningen heeft verricht om de casuïstiek te bespreken met andere disciplines of deskundigheidsniveaus (bijvoorbeeld arts, CCE of casemanager);
- Het zorgkantoor kan contact opnemen met de cliënt of zijn wettelijk vertegenwoordiger voor wederhoor;
- Aan de schriftelijke melding is een voorstel toegevoegd hoe de continuïteit van de zorgverlening is geregeld totdat de zorg is overgedragen aan een andere zorgaanbieder. De zorgaanbieder blijft verantwoordelijk voor de uitvoering van de zorg totdat de zorg voor de cliënt is overgedragen aan een andere aanbieder of eventueel op een andere wijze wordt geregeld;
- De cliënt kan desgewenst de stopzetting van zorg aan de rechter voorleggen;
- Zorgaanbieder en zorgkantoor treden niet in de publiciteit met betrekking tot de zorgbeëindiging voor individuele casuïstiek.

## 6. Bijlage A: Afkortingen en begrippen

|                |   |
|----------------|---|
| iWlz           | iWlz is een systematiek van elektronisch berichtenverkeer waarmee de cliënt in alle fasen van de zorgketen kan worden gevolgd. Van indicatie naar het toewijzen van zorg, wachtlijsten, het leveren van zorg en het opleggen van de eigen bijdrage. Het elektronisch berichtenverkeer vindt plaats op basis van landelijk vastgestelde berichtenstandaarden.  |
| IO31           | Indicatiebesluitbericht (iWlz berichtenverkeer)   |
| AW33           | Zorgtoewijzingsbericht (iWlz berichtenverkeer)<br>Een AW33 volgt na een IO31 en wordt aangemaakt door zorgkantoren. Via een zorgtoewijzing kan de zorgaanbieder samen met de cliënt uitvoering geven aan de geïndiceerde zorg en een passend (overbruggings)zorgarrangement inregelen.  |
| AAT            | Aanvraag aangepaste zorgtoewijzing. Een AAT wordt aangevraagd door een zorgaanbieder (CZT of DH) en verstuurd via het AW39-bericht (iWlz-berichtenverkeer).   |
| AW35 (MAZ)     | Melding Aanvang Zorgbericht (iWlz berichtenverkeer): begindatum waarop de toegewezen zorg start of de sleutel wordt overgedragen.   |
| AW39 (MUT/MEZ) | Mutatie of Melding Einde Zorgbericht (iWlz berichtenverkeer).<br>Met een mutatie geeft een zorgaanbieder een wijziging in een zorgsituatie (bijvoorbeeld wachtstatus met classificatie of zorgaanbieder) door aan het zorgkantoor. De MEZ is ook een mutatie.   |
| AW317          | Landelijk wachtlijstbericht (iWlz berichtenverkeer). Zorgkantoren leveren via het AW317-bericht geanonimiseerde informatie aan bij het Zorginstituut over cliënten met een Wlz-indicatie. Het Zorginstituut berekent, via landelijke vastgestelde rekenregels, wat de (wacht)status van cliënten is op de landelijke wachtlijst. Dat gebeurt op het niveau van het indicatiebesluit, over leveringsvormen heen. (Bij het zorgkantoor kan een cliënt voor meerdere toegewezen leveringsvormen op een aparte wachtlijst staan.). De landelijke wachtlijstinformatie wordt maandelijks gepubliceerd en toont informatie op een vastgestelde peildatum uit de voorliggende maand. |
| CA-berichten   | Berichtenuitwisseling voor opleggen eigenbijdrage cliënt tussen zorgkantoor en CAK (iWlz-berichtenverkeer)  |

|              |  |
|--------------|--|
| ZK-berichten | Berichtuitwisseling tussen zorgkantoren onderling (bovenregionaal iWlz-berichtenverkeer)   |
| CIZ          | Centrum indicatiestelling zorg   |
| CZT          | Coördinator zorg thuis (1e aanspreekpunt bij MPT)  |
| DH           | Dossierhouder (1e aanspreekpunt bij Verblijfszorg, VPT of DTV).  |
| OCO          | Onafhankelijke cliëntondersteuner  |
| CAK          | Centraal Administratie Kantoor   |
| IGJ          | Inspectie Gezondheidszorg en Jeugd   |
| V&V          | Sector Verpleging en Verzorging  |
| GZ           | Sector Gehandicaptenzorg   |
| GGZ          | Sector Geestelijke gezondheidszorg   |
| MPT          | Modulair Pakket Thuis  |
| VPT          | Volledig Pakket Thuis  |
| DTV          | Deeltijdverblijf   |
| EKT          | Extra kosten thuis   |
| GVH          | Gespecialiseerd verpleegkundig handelen  |
| PGB          | Persoonsgebonden Budget  |
| PTZ          | Palliatief terminale zorg  |
| ZIN          | Zorg in natura   |
| ADL          | Algemene dagelijkse leveringsverrichtingen (ADL) zijn dagelijks terugkerende handelingen die mensen in het gewone leven verrichten. Bijvoorbeeld: in en uit bed komen, aan- en uitkleden, lichamelijke hygiëne (zich wassen, tandenpoetsen, haren kammen, nagels knippen), in een stoel gaan zitten en weer opstaan, eten, drinken, medicijnen innemen, bewegen, lopen, praten, horen, naar het toilet gaan, |

ontspannen, sociale contacten, zinvolle activiteiten ondernemen (zoals sport en hobby's), seks, verplaatsen (zoals autorijden of fietsen) en lichaamswarmte regelen (verwarming hoger of lager kunnen zetten, verkleden).

De subsidieregeling ADL-assistentie regelt dat er 24 uur per dag direct oproepbare persoonlijke assistentie aanwezig is voor ADL-verrichtingen in of om een ADL-woning. Iemand komt in aanmerking voor een ADL-woning als er sprake is van een lichamelijke handicap of somatische aandoening, een rolstoeltoegankelijke woning nodig is, er minimaal 5 uur per week oproepbare ADL-assistentie nodig is én iemand voldoende sociaal zelfredzaam is om zelfstandig te wonen, zorg op te roepen en aanwijzingen te geven.

De subsidieregeling ADL wordt volledig uitgevoerd door ZiNL. Indicatiebesluiten voor een ADL-woning worden afgegeven door het CIZ en vanaf 2022 rechtstreeks gecommuniceerd tussen het CIZ en de ADL-voorziening (en niet meer via het iWlz-berichtenverkeer gerouteerd). Is er zorg nodig buiten de ADL-voorziening, bijvoorbeeld tijdens het onderwijs of werk, dan wordt dit georganiseerd vanuit de andere domeinen (WMO of Zvw).

ELV

Eerstelijnsverblijf (ELV) wordt vanaf 2017 betaald door de zorgverzekeraar en vergoed vanuit de basisverzekering. Iemand zonder Wlz-indicatie kan hier een beroep op doen. Eerstelijnsverblijf is verblijf voor geneeskundige zorg die onder de verantwoordelijkheid valt van een huisarts, een specialist ouderengeneeskunde (SO) of een arts verstandelijk gehandicapten (AVG). Het gaat dan om kortdurend verblijf, gemiddeld 3 maanden, en is meestal bedoeld voor kortdurende geneeskundige zorg. Het is niet bedoeld voor medisch-specialistische zorg. Eerstelijnsverblijf is gericht op mogelijk herstel en op terugkeer naar de eigen woonomgeving (herstelgerichte zorg). De zorg die nodig is kan dan niet altijd thuis geleverd worden omdat bijvoorbeeld 24-uurs toezicht of zorg (onplanbare momenten) in nabijheid nodig is, al dan niet met verpleging, verzorging of paramedische zorg. Het kan bijvoorbeeld ook nodig zijn een cliënt tijdelijk op te nemen voor een periode van aaneengesloten (geneeskundige) observatie. Eerstelijns verblijf kan ook ingezet worden voor PTZ als de cliënt niet zonder toezicht thuis kan zijn als de (professionele) zorgverlener er niet is. Meer informatie over vergoeding van eerstelijnsverblijf is terug te vinden in de beleidsregel Eerstelijnsverblijf van de NZa.

ELV en regionale coördinatiefunctie

De regionale coördinatiefunctie is opgezet vanuit de Zvw voor tijdelijk (medisch) verblijf zoals eerstelijnsverblijf (ELV) of geriatrische revalidatiezorg (GRZ). Er loopt een landelijk traject waarin deze functie zich verbreedt met de crisiszorg voor de Wlz (V&V). Planning is dat in 2022 deze regionale samenwerking landelijk volledig is ingericht.

In de Zvw (en V&V) voldoet deze functie aan de volgende eisen:

- Het beoordelen van de zorgbehoefte (triage).
- Het 24/7 bereikbaar zijn voor huisartsen, ziekenhuizen en andere ketenpartners.

|                                     |   |
|-------------------------------------|---|
|                                     | <ul style="list-style-type: none"> <li>• Inzicht geven in de beschikbare capaciteit van verblijfsmogelijkheden.</li> <li>• Het monitoren/ evalueren van de crisiszorg in de regio.</li> <li>• Afspraken maken met zorgaanbieders over bereikbaarheid en toegang tot de zorg.</li> <li>• Het uitvoeren van kwaliteit en effectmeting van de Regionale coördinatiefunctie Verblijf. Dit gebeurt onder verantwoordelijkheid van de betreffende zorgaanbieder, het zorgkantoor en met deelnemende verwijzers.</li> </ul>  |
| Basisbudget (100%, doelmatige zorg) | <p>Het basisbudget is een financieel bedrag dat hoort bij een bepaald zorgprofiel. Met dit budget kan (overbruggings)zorg thuis worden geregeld. Dit budget komt overeen met het PGB-budget voor een bepaald zorgprofiel. (PGB-tarieven zijn afgeleid van de intramurale kosten.) Het basisbudget is altijd 100%. Het basisbudget bevat nooit behandeling omdat dit niet met PGB kan worden ingekocht. Extra budget bovenop het basisbudget is mogelijk als de cliënt bij opname in een instelling ook is aangewezen op deze zorg of behandeling én deze toeslag (zoals EKT, Meerzorg MPT of Ademhalingstoeslag) niet gebonden is aan het verblijf in een instelling. Het budget is dan gelijk aan het PGB-budget voor een bepaald zorgprofiel, opgehoogd met de extra zorgkosten. Toeslagen voor kinderen die te maken hebben met het leveren van gebruikelijke zorg in een instelling (bij opname of dagprogramma), zijn uitgezonderd van vergoeding thuis.</p> |
| Dagstructuur                        | <p>Het kunnen structureren van de dag is belangrijk voor het welzijn van de cliënt en het goed functioneren in de thuissituatie. Dagstructuur zorgt voor houvast, duidelijkheid en overzicht. Daarvoor is regie-vermogen bij de cliënt belangrijk. Is dit niet het geval dan kan door het gebruik van dagbesteding de dag voor de verzekerde afdoende sturing en/of structuur krijgen.</p>  |
| Dwang en drang                      | <p>Dwang en drang zijn vormen van beïnvloeding met als doel om iemand iets te laten ondergaan of aan te zetten tot bepaald handelen, of bepaald handelen juist niet te doen. Daarmee wordt iemands keuzevrijheid beperkt of zelfs geheel weggenomen (bij toepassing van dwang). Drang is minder ingrijpend. De cliënt behoudt (ruimte voor) keuzevrijheid waardoor er niet per se inbreuk ontstaat op de relatie met de hulpverlener (bijvoorbeeld bemoeizorg). Bij drang worden keuzeopties minder aantrekkelijk of onaantrekkelijk gemaakt of aan bepaalde voorwaarden verbonden (bijvoorbeeld medicatie accepteren of gedwongen opname).</p>   |
| Ervaren gevoel van veiligheid       | <p>Een cliënt voelt zich veilig als hij weet, erop kan vertrouwen, dat er hulp komt als hij dit nodig heeft. De beleving van veiligheid wordt positief beïnvloed door:</p> <ul style="list-style-type: none"> <li>○ Alarmeringsmogelijkheden (binnen handbereik) en/of</li> <li>○ Korte responstijd van mantelzorg of (professionele) zorgverleners en/of</li> <li>○ Het gebruik kunnen maken van zorg op onplanbare momenten.</li> </ul>   |



## Fysieke veiligheid

Fysieke veiligheid ontstaat door een veilige leefomgeving. Gevaar voor incidenten voor de cliënt, mantelzorgers of zorgprofessionals kan worden beperkt door de woonomgeving fysiek anders in te richten. Aanpassingen zijn relatief eenvoudig te realiseren door:

- Voorwerpen/obstakels te verwijderen die een gevaar vormen (bijvoorbeeld valgevaar als gevolg van drempels of tapijt) zodat veilig verplaatsten binnen en/of om de woning geborgd is. En/of
- Leefruimten aan te passen om mogelijke gevaren te beperken (aanpassingen in een badkamer om veilige ADL-zorg te kunnen leveren, gelijkvloerse ruimte, traplift etc.). En/of
- Aanwezigheid van zorg ondersteunende hulpmiddelen zoals tillift, hoog-laagbed, aangepast toilet etc.

## Gebruikelijke zorg

Gebruikelijke zorg gaat over zorg en activiteiten die partners, ouders, volwassen kinderen en/of andere volwassen huisgenoten voor elkaar, naar algemeen aanvaardbare maatstaven, behoren te doen.

Hiermee wordt expliciet tot uitdrukking gebracht dat daar waar een gezamenlijk huishouden wordt gevoerd en iemand onderdeel uitmaakt van deze leefeenheid, iemand op die grond een gezamenlijke verantwoordelijkheid heeft voor het functioneren van het huishouden.

Hiervoor is in principe geen vergoeding van de kosten voor die (huishoudelijke-) activiteiten mogelijk. Het hangt van de sociale relatie af welke zorg/activiteiten mensen voor elkaar behoren te doen. Hoe intiemer de relatie, hoe meer mensen voor elkaar horen te doen (gebruikelijke zorg). Voor de zorg van ouderen en kinderen, zie bijlage G. Bij volwassenen onderling geldt dat daar waar men bij het normale maatschappelijke verkeer binnen de persoonlijke levenssfeer zaken samendoet, zoals het bezoeken van familie/vrienden, het meegaan naar de huisarts enzovoort, die wordt gezien als gebruikelijke zorg van huisgenoten onderling.

Wanneer maakt iemand onderdeel uit van een leefeenheid?

- Onder een leefeenheid wordt verstaan: alle bewoners die een gemeenschappelijke woning bewonen met als doel een duurzaam huishouden te voeren. Zijn één of meer huisgenoten in staat huishoudelijk werk te verrichten dan komt men in principe niet in aanmerking voor hulp bij het huishouden;
- Het principe van gebruikelijke zorg heeft een verplichtend karakter. Er wordt geen onderscheid gemaakt op basis van sekse, religie, cultuur, gezinssamenstelling, wijze van inkomensverwerking, drukke werkzaamheden, lange werktijden of persoonlijke opvattingen over het verrichten van huishoudelijke werkzaamheden;
- Als uit (medisch) onderzoek blijkt dat een huisgenoot aantoonbare beperkingen heeft op grond van een aandoening, beperking, handicap of probleem waardoor redelijkerwijs de taken niet overgenomen kunnen worden is gebruikelijke zorg niet van toepassing.

Wanneer maakt iemand geen onderdeel uit van een leefeenheid:

- Als iemand een kamer verhuurt aan derden, dan wordt de huurder niet tot de leefeenheid gerekend. Van de huurder wordt dan verwacht dat hij de gehuurde ruimte(n) schoonhoudt en evenredige bijdraagt aan het schoonhouden van gezamenlijke ruimten. Zijn er tussen de verhuurder en huurder afspraken gemaakt over het schoonhouden van de gehuurde woonruimte, dan kan de verantwoordelijkheid voor deze afspraken (mogelijk tegen betaling) niet afgewenteld worden op de Wlz als de verhuurder niet meer in staat is deze afspraken zelf na te komen;
- Als iemand in een geclusterde woonvorm woont, dan woont iemand met meerdere mensen in één huis zonder hiermee een leefeenheid te vormen. Ofwel er is dan geen sprake van een duurzaam huishouden met de huisgenoten. In deze situaties heeft iemand in ieder geval wel een eigen woon/slaapkamer en de overige ruimten worden in meer of mindere mate gemeenschappelijk gebruikt. In de berekening van de omvang van de Huishoudelijke hulp wordt het schoonmaken van de eigen woonruimte(n) en slechts een evenredig deel van de gemeenschappelijke woonruimte meegerekend;
- Als iemand in een leef- of woongemeenschap woont. Dan woont iemand met meerdere mensen in één gebouw én vormt hiermee wel een leefeenheid. Er is dan wel sprake van een duurzaam huishouden met de huisgenoten omdat er sprake is van een of meer bindende factoren zoals een religieuze of spirituele inhoud. Een voorbeeld hiervan zijn kloostergemeenschappen. In een dergelijke gemeenschap is sprake van een leefeenheid waarbij de taakverdeling zich niet leent voor overname. In die situaties kan iemand huishoudelijke hulp bij het schoonmaken van de eigen kamer krijgen en een evenredig deel van de gemeenschappelijke ruimten die vallen binnen het niveau van de sociale woningbouw. Bibliotheken, gebedsruimten etc. vallen hierbuiten en behoren dan tot de eigen verantwoordelijkheid van de gemeenschap.

Geclusterde woonvorm/  
kleinschalig wonen  
(Blz., Artikel 3.1.4)

In een geclusterde woonvorm of kleinschalig wooninitiatief wonen mensen die langdurige zorg nodig hebben. Zij huren of kopen zelf woonruimte. Voor deze groep mensen wordt de zorg gezamenlijk geregeld door een of meerdere gecontracteerde Wlz-zorgaanbieder(s). Meestal via VPT. Of zij regelen samen de zorg, vaak met hulp van hun familie. De zorg wordt dan veelal zelf ingekocht met een persoonsgebonden budget (PGB), al dan niet aangevuld met zorg in natura (ZIN).

Kleinschalig wonen (PGB) is een woonsituatie waarbij minimaal 3 en maximaal 26 bewoners (budgethouders) verblijven op één woonadres als bedoeld in artikel 1.1 van de Wet basisregistratie personen. Of op verschillende woonadressen binnen een straal van honderd meter wonen, waar ten minste één gemeenschappelijke verblijfsruimte aanwezig is die geschikt is voor het ontplooiën van gezamenlijke

|                                    |   |
|------------------------------------|---|
|                                    | activiteiten. Het aantal budgethouders dat in de woonvorm moet verblijven om in aanmerking te komen voor een toeslag kleinschalig wonen PGB wordt over de domeinen heen geteld in plaats van alleen binnen de Wlz.  |
| Gewaarborgde hulp (PGB)            | De gewaarborgde hulp is een door de cliënt ingeschakelde hulp van een derde die de budgethouder (verplicht) ondersteunt bij het voldoen/nakomen van de aan het PGB verbonden verplichtingen. Dit kan de wettelijk vertegenwoordiger zijn maar ook iemand anders of een organisatie. Meer informatie over de gewaarborgde hulp is terug te vinden in de Regeling langdurige zorg of via Per Saldo.   |
| Handelingsverlegenheid             | Handelingsverlegenheid houdt in dat de professional niet handelt of weet te handelen ondanks dat er zorgen of signalen zijn over de betreffende cliënt. Handelingsverlegenheid ontstaat uit onvermogen om (nog) adequaat te handelen en komt voort uit aarzelingen bij de professional zelf.  |
| Intramurale toeslag                | Een intramurale toeslag is extra budget bij verblijfszorg (intramurale opname) dat kan worden ingezet bovenop het bedrag voor het toegewezen zorgprofiel. Daarmee kan de cliënt meer zorg krijgen dan waar hij op grond van zijn geïndiceerde zorgprofiel recht op heeft. Om aanspraak te maken op een toeslag moet wel aan bepaalde voorwaarde(n) worden voldaan. De voorwaarden zijn afhankelijk van de toeslag en zijn terug te vinden in de NZa beleidsregels en het zorginkoopbeleid van zorgkantoren. Een intramurale toeslag kan worden ingezet zonder een aanpassing (van het %) in de zorgtoewijzing voor verblijfszorg.<br>Voorbeelden van intramurale toeslagen zijn: <ul style="list-style-type: none"> <li>○ Invasieve beademing, Non-Invasieve beademing (ook mogelijk bij extramurale zorg) of</li> <li>○ Huntington, Cerebrovasculair Accident (CVA), Multifunctioneel centrum, Observatie, Gespecialiseerde epilepsiezorg, Niet strafrechtelijke forensische psychiatrie (NSFP) en Woonzorg gehandicaptenzorg (kind/jeugd/jongvolwassen).</li> </ul> |
| Informele zorg (Vrijwilligerszorg) | Informele zorg is zorg die gegeven wordt op basis van vrijwillige inzet, waarbij er geen directe relatie is met degene voor wie men zorgt. Ze kennen de personen voor wie ze zich inzetten vooraf niet. Er is dus (nog) geen emotionele band. Vrijwilligers kiezen er bewust voor om een bijdrage te leveren. Dit in tegenstelling tot mantelzorg. Mensen die zich inzetten als vrijwilliger doen dat in georganiseerd verband. Zij verlenen hun zorg voor een beperkt aantal uren en kunnen hier op eigen initiatief mee stoppen. Ze tekenen bijvoorbeeld vaak een overeenkomst en hebben rechten en plichten. Zorgvrijwilligers verrichten nooit verpleegkundige handelingen.   |
| Mantelzorg                         | Mantelzorg is zorg die niet in het kader van een hulpverlenend beroep wordt geboden aan een hulpbehoevende. Dit gebeurt door personen uit de directe omgeving van degene die hulp of zorg nodig heeft, waarbij de zorgverlening rechtstreeks voortvloeit uit de sociale relatie (Zorg Nabij, VWS 2001). Het verschil met informele zorg (vrijwillige inzet) is dat mantelzorgers een relatie hebben met degene voor wie ze  |

|  |  |
|--|--|
|  | <p>zorgen: een emotionele betrokkenheid. Mantelzorgers zorgen langdurig en onbetaald voor een persoon met een chronische ziekte, gehandicapte of hulpbehoevende persoon uit hun omgeving. Dit kan een partner, ouder of kind zijn, maar ook een ander familielid, vriend of kennis. Vanaf 2017 wordt bij de indicatiestelling door het CIZ voor toegang tot de Wlz geen rekening gehouden met de mogelijkheden van de mantelzorg</p> <p>Bij mantelzorg:</p> <ul style="list-style-type: none"> <li>○ Gaat het om zorg waarop een cliënt wel aanspraak heeft;</li> <li>○ Wordt de normale (gebruikelijke) zorg in zwaarte, duur en/of intensiteit aanmerkelijk overschreden;</li> <li>○ Is er sprake van zorg op basis van vrijwilligheid, dat wil zeggen dat de mantelzorger bereid en in staat is deze zorg te leveren;</li> <li>○ Wordt niet bewust gekozen om te gaan zorgen. Mantelzorgers zorgen vaak vanuit vanzelfsprekendheid, gewoon omdat een naaste ziek wordt en ze het logisch vinden om zorg op zich te nemen. Het overkomt de mantelzorger, omdat ze een emotionele band hebben met degene die zorg nodig heeft. Mantelzorgers zorgen soms 24 uur per dag, kunnen hier niet zomaar mee stoppen en verrichten soms verpleegkundige handelingen.</li> </ul> |
| Mantelzorg-netwerk (Sociaal netwerk)             | Mantelzorgers (sociaal netwerk) zorgen voor gevoel van veiligheid en structuur. Mensen met een klein sociaal netwerk en weinig of geen mantelzorgers lopen een groot/groter risico op verwaarlozing. Mantelzorgers zorgen vaak voor zaken als de was, boodschappen, maaltijden, begeleiding bij ziekenhuisbezoek, maken van afspraken, hulp bij financiën, ondernemen van activiteiten of afstemming met professionele zorgverleners. Woonondersteuning in de vorm van klusjesdiensten.  |
| Medische veiligheid                              | <p>Medische veiligheid ontstaat als de medisch vereiste zorg in de thuissituatie geborgd is. De cliënt is daarvoor ingeschreven in een huisartspraktijk. In geval van een calamiteit moet een (huis)arts binnen 10 minuten reageren en binnen 30 minuten ter plaatse zijn (criteria IGZ 2013).</p> <p>In de Wlz is, aanvullende op de huisartsenzorg, specifieke expertise van een SO, AVG-arts, medische specialist en of orthopedagoog geborgd beschikbaar/raadpleegbaar voor huisarts. Dit geldt ook voor eventueel noodzakelijke multidisciplinaire benadering.</p>  |
| Passende zorg                                    | Zorg die aansluit bij de urgentie van de cliëntsituatie, die past binnen de indicatie van een cliënt en bij zijn wensen en zorgbehoefte.   |
| Personenalarmering voor iemand met Wlz-indicatie | Personenalarmering is een alarmsysteem waarmee iemand in staat is om met 1 druk op de knop hulp (van buitenaf) in te roepen als dat nodig is. Dat kan dag en nacht in en om huis maar ook in een verblijfs- of woonvoorziening. Deze mogelijkheid heeft tot doel iemand een  |

veilig gevoel te geven (zodat iemand langer thuis kan wonen). Omdat alarmering en eventuele opvolging op voorhand niet te voorspellen is maakt dit vooralsnog geen onderdeel uit van het aan te vragen percentage MPT en/ of PGB.

**Personenalarmering en verblijf in een instelling:** de zorginstelling regelt de personenalarmering zelf (systeem en opvolging), deze kosten vallen onder de Wlz.

**Personenalarmering bij zelfstandig wonen/ aanleunwoning, (geclusterd) VPT of MPT:**

- Heeft de zorgaanbieder zelf al een systeem voor personenalarmering aangelegd in de woningen/ appartementen? Dan valt alles onder de Wlz.
- Heeft de zorgaanbieder nog geen systeem voor personenalarmering aangelegd in de woningen/ appartementen? En maakt de cliënt bij overgang naar de Wlz nog geen gebruik van een personenalarmering? Dan vraagt de cliënt dit aan bij zijn zorgverzekeraar. Kent de zorgverzekeraar de aanvraag toe dan valt de apparatuur onder de basisverzekering. Het abonnement is voor eigen rekening of wordt eventueel betaald uit de aanvullende verzekering. De opvolging van een alarm wordt uit de Wlz-vergoed (VPT/ MPT).

**Personenalarmering bij zelfstandig wonen/ aanleunwoning voor iemand met alléén PGB:**

De budgethouder vraagt bij zijn zorgverzekeraar zelf een systeem voor personenalarmering aan, als hij deze nog niet heeft. Kent de zorgverzekeraar de aanvraag toe dan valt de apparatuur onder de basisverzekering. Het abonnement is voor eigen rekening of wordt eventueel betaald uit de aanvullende verzekering. De opvolging wordt bekostigd via het PGB, hiervoor stelt de budgethouder zelf een contract op met de zorgverlener.

De procedure voor iemand die bij overgang naar de Wlz al een personenalarmering in gebruik heeft, is nog niet volledig uitgekristalliseerd. De beschrijving wordt aangevuld als dit verder is uitgewerkt door betrokken partijen.

Personenalarmering voor iemand zonder Wlz-indicatie

Voor iemand zonder Wlz-indicatie is op de website van Zorginstituut Nederland meer informatie te vinden over hoe de personenalarmering, de abonnementskosten en de opvolging vergoed worden (zie Alarmeringsapparatuur (Personenalarmering) (Zvw) | Verzekerde zorg | Zorginstituut Nederland).

|                                |  |
|--------------------------------|--|
| Persoonlijk assistentie-budget | <p>Een persoonlijk assistentiebudget is alleen mogelijk via PGB. Wanneer iemand in aanmerking komt voor een persoonlijk assistentiebudget staat beschreven in de Regeling langdurige zorg (Rlz) Artikel 5.15a:</p> <ol style="list-style-type: none"> <li>1) In geval de cliënt geïndiceerd is voor het zorgprofiel LG Wonen met begeleiding en intensieve verzorging, LG Wonen met intensieve begeleiding en intensieve verzorging, LG Wonen met zeer intensieve begeleiding en zeer intensieve verzorging, VV Beschermd wonen met zeer intensieve zorg, vanwege specifieke aandoeningen, met de nadruk op begeleiding, VV Beschermd wonen met zeer intensieve zorg, vanwege specifieke aandoeningen, met de nadruk op verzorging/verpleging dan wel voor het zorgzwaartepakket Z(Z)P LG 5, ZZP LG 6, Z(Z)P LG 7, Z(Z)P VV 7 of Z(Z)P VV 8 kan het zorgkantoor, op aanvraag van de cliënt, zijn persoonsgebonden budget ophogen als de cliënt: <ol style="list-style-type: none"> <li>a) vanuit een medische noodzaak is aangewezen op permanent toezicht of 24 uur per dag zorg in de nabijheid om de veiligheid van verzekerde in levensbedreigende situaties te waarborgen;</li> <li>b) 18 jaar of ouder is;</li> <li>c) geen cognitieve beperkingen heeft, en</li> <li>d) op eigen kracht, zonder hulp van een vertegenwoordiger, de taken als omschreven in artikel 3.3.3, vierde lid, onderdeel b en c, van de wet kan uitvoeren.</li> </ol> </li> <li>2) De aanvraag van de cliënt bij het zorgkantoor gaat vergezeld van een oordeel van een behandelend arts over de medische noodzaak als beschreven in het eerste lid, onderdeel a, en wordt slechts ingewilligd nadat het zorgkantoor de cliënt in persoon heeft gezien en mede op grond daarvan tot de overtuiging is gekomen dat de cliënt voldoet aan de voorwaarden, onder lid 1.</li> <li>3) De hoogte van het bedrag waarmee het budget maximaal kan worden opgehoogd staat beschreven in de regeling PGB. Omdat deze jaarlijks kan worden aangepast is deze informatie hier niet opgenomen. (Bij het ophogen van het budget wordt ook rekening gehouden met de mogelijkheden van de partner of mantelzorg.)</li> </ol> |
| Persoonlijk plan               | <p>De cliënt heeft de mogelijkheid om de zorgaanbieder en/of het zorgkantoor een persoonlijk plan te overhandigen waarin zijn idee over de gewenste samenstelling van de zorg wordt geschetst. Deze informatie moet door de zorgaanbieder worden betrokken bij de zorgplanbespreking. Het zorgkantoor moet deze informatie meewegen bij zijn beslissing of de zorg thuis verantwoord en doelmatig kan worden georganiseerd.</p>  |
| Professionele zorg             | <p>Een zorgprofessional heeft de taak en de verantwoordelijkheid om mensen passende (medische) zorg en ondersteuning te verlenen volgend de voor de beroepsgroep geldend standaarden. Een zorgprofessional is verantwoordelijk voor het maken van duidelijke afspraken</p>   |

|  |   |
|--|---|
|  | over verantwoordelijkheden, taken, dossiervorming (zorgplan), zorgcoördinatie en afstemming met andere betrokken zorgprofessionals rondom de (medische) zorgbehoefte van een cliënt.  |
| Regelzorg  | Heeft een cliënt zorg in een van de andere domeinen (Wmo, Jw en/of Zvw) maar is de Wlz meer aangewezen (indicatie zorgprofiel), dan is er tijd nodig om passende zorg in de Wlz op te starten/te organiseren. Wanneer de nieuwe, intramurale zorg niet direct start en de overbruggingszorg of alternatieve zorg nog niet is toegewezen, is er sprake van een overgangperiode (regeltijd). Om continuïteit van de zorg te borgen is in deze korte overgangperiode sprake van regelzorg die nog betaald wordt vanuit het andere domein.  |
| Respijtzorg  | Respijtzorg biedt mantelzorgers de mogelijkheid om hun zorgtaken tijdelijk aan een ander over te dragen zodat zij even op adem kunnen komen. Respijtzorg heeft tot doel te voorkomen dat de mantelzorg zich zwaar belast of overbelast voelt. Respijtzorg kan op verschillende manieren gefinancierd worden. Vanuit de Wmo, Wlz en/of zorgverzekeraar. Het kan dan bijvoorbeeld gaan om opvang buitenshuis (dagopvang, vakantieopvang of logeren), iemand kan een dag(deel) bij de zorgvrager thuis komen als deze graag in zijn vertrouwde omgeving blijft en de mantelzorger een (dag)deel weg wil (incidenteel of met regelmaat) of om een gezamenlijke vakantie van de mantelzorger en de zorgvrager. Respijtzorg wordt uit de Wlz betaald als de cliënt over een Wlz-indicatie beschikt. |
| (SG)LVG zorgprofiel                                  | Zorgprofiel wordt alleen geïndiceerd als er behandel perspectief is en een behandelprognose en een multidisciplinaire aanpak noodzakelijk is. Kenmerken cliëntgroep: IQ tussen 50-85, leeftijd meestal tussen 18-55 jr., ernstig chronische beperkingen in sociale redzaamheid, leer- en/of gedragsproblemen, co morbiditeit van psychiatrische problemen en/of ontwikkelingsstoornissen en ernstige handelingsverlegenheid van omgeving vanwege problematiek.  |
| Soort (zorg)toewijzing                               | De soort zorgtoewijzing kent vanaf iWlz 2.0 nog 3 waarden: Regulier, Overbrugging en Administratief. De soort zorgtoewijzing geeft aan dat de geïndiceerde zorg met een bepaalde leveringsvorm is toegewezen aan een bepaalde (voorkeur)aanbieder. En of het ingezette zorgarrangement door deze zorgaanbieder een tijdelijke oplossing is (Overbrugging) of de gewenste en best passende (Regulier). De administratieve zorgtoewijzing is hierop een uitzondering omdat die een relatie heeft met financiering van tijdelijk andere zorg.  |
| Toetsingskader doelmatige en verantwoorde zorg thuis | Het toetsingskader Doelmatige en verantwoorde zorg thuis bood zorgkantoren (en zorgaanbieders) een handvat voor het beoordelen of de zorg thuis doelmatig en verantwoord kan plaatsvinden. Vanaf 1 januari 2015 is dit een wettelijke taak van de zorgkantoren (overgang van AWBZ naar Wlz). Het toetsingskader is op 1 november 2015 ingevoerd en vanaf 2017 volledig geïntegreerd in het Voorschrift. Bij Cliënten die vóór 1 november 2015 zorg thuis ontvingen, wordt rekening gehouden met de eerder toegewezen zorg en het daarbij passende budget.   |

|                       |   |
|-----------------------|---|
|                       | Bij een ongewijzigde zorgvraag blijft deze gelijk. Is er meer zorg nodig, dan wordt via het reguliere proces beoordeeld of een cliënt uit deze groep daarvoor in aanmerking komt.   |
| Toekenningstabel PGB  | De toekenningstabel PGB is een landelijk tabel die gebruikt kan worden ten behoeve van het regelen (toekennen) van een PGB. Deze tabel geldt niet voor ZIN. Met behulp van deze tabel kan een zorgprofiel worden vertaald naar een combinatie van "functies en klassen" met bijbehorend PGB.  |
| Treeknorm             | <p>Een Treeknorm is een streefnorm voor maatschappelijk aanvaardbare wachttijden voor het leveren van niet spoedeisende zorg. In 2000 zijn deze streefnormen voor wachttijden in het zogeheten Treekoverleg voor de eerste keer afgesproken door zorgaanbieders en verzekeraars. Voor alle zorgvormen binnen de V&amp;V, GZ en GGZ waar een Wlz-zorgprofiel van toepassing is voor verblijf (met behandeling) geldt een treeknorm van 13 weken. Uitzondering hierop vormt verblijf met behandeling in de sector V&amp;V en GGZ. Daarvoor geldt een treeknorm van 6 weken. Voor zorg thuis is de treeknorm 6 weken.</p> <p>Op grond van het amendement Bergkamp en Van Weyenberg krijgt de treeknorm in de toekomst mogelijk een meer cliëntgerichte invulling. In plaats van een harde termijn van 6 of 13 weken, moet de best passende oplossing voor de cliëntsituatie op de voorgrond staan. Ook als daarvoor iets meer tijd nodig is. De nieuwe structuur van wachtstatussen/ classificaties loopt vooruit op deze nog te voeren discussie.</p> |
| Verantwoorde zorg     | <p>Verantwoorde zorg is cliëntgerichte zorg die de kwaliteit van leven voor een cliënt verbetert. De zorg is afgestemd op de indicatie en de reële zorgbehoefte van een cliënt. Verantwoorde zorg is ook doeltreffende zorg en doelmatige zorg die veilig geleverd wordt.</p> <p>Verantwoorde zorg is daarnaast zorg van een goed niveau: de zorg die een cliënt krijgt voldoet aan wettelijke vereisten, beroepscodes, landelijk door beroepsgroepen geautoriseerde richtlijnen, professionele standaarden en handreikingen. Deze zijn gebaseerd op laatste inzichten (en zo mogelijk evidence based).</p>   |
| VECOZO Notitieverkeer | Het VECOZO-Notitieverkeer is bedoeld om op een beveiligde manier (via een beveiligde omgeving) informatie uit te wisselen over zorgvragen van cliënten. Het gaat hier om (privacygevoelige) informatie die niet via iWlz kan worden doorgegeven. Het Notitieverkeer wordt alleen gebruikt door zorgkantoren en Wlz-zorgaanbieders. VECOZO gaat het Notitieverkeer in de toekomst vervangen door de Berichtenbox (mogelijk sluiten dan ook andere partijen aan op deze beveiligde communicatie zoals CAK en/of CIZ).   |



|                               |   |
|-------------------------------|---|
| Wettelijke vertegenwoordiging | <p>Een wilsonbekwame cliënt heeft een (wettelijk) vertegenwoordiger die de beslissingen neemt op het gebied waarvoor de cliënt wilsonbekwaam is. Vindt de arts dat een cliënt wilsonbekwaam is, dan moet hij dit aan de cliënt vertellen en in het dossier opnemen. Wil een arts een wilsonbekwame cliënt behandelen, dan moet hij toestemming vragen aan zijn wettelijk vertegenwoordiger.</p> <p>Een wettelijk vertegenwoordiger is iemand die voor een cliënt mag optreden en beslissen. De vertegenwoordiger moet hierbij wel de cliënt zo veel mogelijk betrekken. Ook de arts moet de cliënt zo veel mogelijk blijven betrekken bij het nemen van beslissingen.</p> <p>Volgens de WGBO kunnen de volgende personen vertegenwoordiger zijn. De opsomming is in volgorde:</p> <ol style="list-style-type: none"> <li>1. Curator = benoemd door de rechter</li> <li>2. Mentor = benoemd door de rechter</li> <li>3. De schriftelijk gemachtigde = benoemd door de cliënt zelf (in een schriftelijke verklaring)</li> <li>4. De echtgenoot, de geregistreerde partner of andere levensgezel van de cliënt = niet benoemd, vrijwillig</li> <li>5. Een ouder/ kind/ broer/ zus = niet benoemd, vrijwillig</li> </ol> <p>Een vertegenwoordiger heeft in principe recht op informatie en inzage in het dossier, of een kopie van het dossier. De vertegenwoordiger krijgt alleen de informatie die nodig is om beslissingen te nemen.</p> |
| Wlz-indiceerbaren             | <p>Wlz-indiceerbaren zijn cliënten die op of na 31 december 2014 nog een geldige AWBZ-indicatie hadden voor extramurale zorg in functies en klassen. Deze cliënten zijn bij de transitie naar de Wlz, op 1 januari 2015, niet uitgestroomd naar de andere domeinen omdat de verwachting was dat de Wlz het best passende domein was. VWS heeft voor deze groep een tijdelijk overgangsrecht geregeld. In deze overgangperiode heeft het CIZ bepaald of een cliënt aanspraak hield op de Wlz (indicatie voor een zorgprofiel) of niet (uitstroom andere domein). De overgangsregeling is in 2020 opgeheven. Voor iedereen die aanspraak hield op Wlz-zorg is de zorg regulier ingeregeld.</p>  |
| Zelfregie                     | <p>Er is sprake van adequate zelfregie als de verzekerde (aantoonbaar) in staat is op eigen kracht de door hem gekozen zorgaanbieders en mantelzorgers aan te sturen en hun werkzaamheden op elkaar af te stemmen. Dit gebeurt op zodanige wijze dat er sprake is of zal zijn van verantwoorde zorg.</p>  |
| Zelfzorg                      | <p>Zelfzorg is de mate waarin iemand in staat is voor zichzelf te zorgen. De mate waarin iemand nog zelf kan doen en kan beslissen om te voorzien in de eigen basisbehoeften.</p>   |
| Zorgplan                      | <p>Het (digitale) zorgplan bevat de concrete invulling van de geïndiceerde zorg: welke zorg, in welke omvang, wanneer en onder welke condities door de zorgaanbieder wordt verleend aan een individuele cliënt (zorgarrangement). Het (digitale) zorgplan wordt in overleg met cliënt en de betrokken zorgaanbieder opgesteld en bijgesteld (geactualiseerd). Voorgestelde wijziging(en) op het (digitale) zorgplan</p>   |

|  |  |
|--|--|
|  | <p>worden vooraf besproken met de cliënt. Bij het verwerken van de voorgestelde wijzigingen in het (digitale) zorgplan houdt de zorgaanbieder zoveel mogelijk rekening met de wensen en de bekende mogelijkheden en beperkingen van een cliënt. Gaat een cliënt niet akkoord met een voorgestelde wijziging? En is dit een weloverwogen beslissing van de cliënt? Dan wordt dit in het (digitale) zorgplan geregistreerd, samen met een korte toelichting die met de cliënt is afgestemd. Wil een zorgaanbieder een weloverwogen wens van een cliënt niet volgen? Dan legt de zorgaanbieder dit gemotiveerd vast in het (digitale) zorgplan. De dossierhouder of coördinator zorg thuis is (eind)verantwoordelijk voor het bewaken en evalueren van de samenhang in de geleverde zorg voor een cliënt en registreert dit in zijn (digitale) zorgplan. Andere namen voor het zorgplan zijn bijvoorbeeld individueel begeleidingsplan, zorgleefplan, behandelplan of ondersteuningsplan.</p> |
| Zorgplicht zorgkantoren                | <p>Het zorgkantoor moet alles doen om het recht op zorg dat een cliënt heeft op grond van de Wlz te realiseren. Het zorgkantoor heeft een informatieplicht en zorgplicht (NZa, Toezichtkader zorgplicht Wlz).</p>  |
| Zorgprofiel of ZZP (Zorgzwaartepakket) | <p>In de Wet langdurige zorg staat dat indicaties voor de langdurige zorg worden ingevuld via zorgprofielen. In de Wlz bestaan verschillende soorten zorgprofielen voor de verschillende sectoren. In een zorgprofiel staat de aard, inhoud en globale omvang van de zorg. De inhoud van zorgprofielen is niet gedetailleerd beschreven en biedt daardoor meer ruimte voor maatwerk. Ofwel: een zorgprofiel is een standaardbeschrijving voor een vastgestelde cliëntgroep met een indicatiebesluit voor Wlz-zorg. In de beschrijving van het zorg/cliëntprofiel staat een globale omschrijving van het benodigde pakket aan zorg, de omgeving waarin de zorg geleverd wordt en de leveringsvoorwaarde. In de zorgzwaartebekostiging worden zorgprofielen gebruikt om te bepalen hoeveel geld een (intramurale) instelling voor een cliënt krijgt. De indicatiestelling voor zorgprofielen wordt uitgevoerd door het CIZ.</p>  |

## 7. Bijlage B: Belangrijke informatie en websites

1. Informatie over langdurige zorg is te vinden op de website van VWS: [www.regelhulp.nl](http://www.regelhulp.nl)
2. Informatie over de Wet langdurige zorg (Wlz) en Regeling langdurige zorg (Rlz) is te vinden op: [www.wetten.overheid.nl](http://www.wetten.overheid.nl)
3. Informatie over (en beschrijving van) de Wlz-aanspraken is te vinden op de website van het Zorginstituut: [www.zorginstituutnederland.nl](http://www.zorginstituutnederland.nl) (Wlz-kompas)
4. Het informatiemodel voor het iWlz-berichtenverkeer is te vinden op de website van het Zorginstituut: [www.istandaarden.nl](http://www.istandaarden.nl)
5. Het zorginkoopkader Wlz (bekostiging langdurige zorg) inclusief alle bijlagen is te vinden op de website van Zorgverzekeraars Nederland (ZN): [www.zn.nl](http://www.zn.nl)
6. Regionale zorginkoopdocumenten Wlz zijn te vinden op de websites van de zorgkantoren
7. Beschrijvingen van de zorgprofielen en de beleidsregels indicatiestelling Wlz zijn te vinden op de website van het CIZ: [www.ciz.nl](http://www.ciz.nl) (tab voor professionals)
8. De beleidsregels, nadere regelingen, circulaire's en factsheets van de NZa over zorgzwaartebekostiging en Wlz-zorg thuis zijn te vinden op: [www.nza.nl](http://www.nza.nl)
9. Informatie over de eigen bijdrage voor de Wlz is te vinden op [www.hetcak.nl](http://www.hetcak.nl)
10. Informatie over de regeling PGB en de toekenningstabel PGB-Wlz is te vinden op de website van [www.rijksoverheid.nl](http://www.rijksoverheid.nl), [www.zorginstituutnederland.nl](http://www.zorginstituutnederland.nl) en [www.pgb.nl](http://www.pgb.nl) (website van Per Saldo voor budgethouders)
11. Wegwijzer van de overheid voor iedereen die zorg en ondersteuning nodig heeft: [www.regelhulp.nl](http://www.regelhulp.nl)
12. Informatie voor patiëntenorganisaties en patiënten (cliënten) is te vinden op de website van de Patiëntenfederatie Nederland: [www.patiëntenfederatie.nl](http://www.patiëntenfederatie.nl)

## 8. Bijlage C: Vertaaltabel

Zorgkantoren hebben een vertaaltabel opgesteld. Deze tabel kan worden gebruikt als een cliënt voorkeur heeft voor een zorgaanbieder die niet gecontracteerd is of wordt voor het geïndiceerde zorgprofiel (een instellingsvreemd zorgprofiel). De vertaaltabel geeft aan of het geïndiceerde zorgprofiel kan worden omgezet naar een instellingseigen zorgprofiel, waarvoor de aanbieder wel gecontracteerd wordt. Dit gebeurt op basis van zorginhoudelijke en financiële afwegingen. Deze tabel wordt als digitale bijlage bij dit Voorschrift gepubliceerd.

Een toegestane omzetting kan direct worden aangevraagd via een AAT. Komt de gewenste omzetting niet voor in de tabel? Neem dan contact op met het zorgkantoor. Op grond van inhoudelijke motivatie van de instelling beoordeelt het zorgkantoor of omzetting mogelijk is.

Uitgangspunten:

1. Verblijfszorg en zorg thuis in de vorm van een VPT kan geleverd (en gedeclareerd worden) als voor deze zorgprofielen productieafspraken zijn gemaakt met een instelling. Dat staat los van de mogelijkheden binnen de vertaaltabel (die is daarop niet van invloed);
2. Zorg thuis in de vorm van een MPT kan geleverd (en gedeclareerd) worden als voor de zorgprestaties thuis productieafspraken zijn gemaakt met een instelling. Dit staat los van productieafspraken voor zorgprofielen (verblijfszorg en VPT). Een MPT kan dus worden geleverd op een zorgprofiel waarvoor geen productieafpraak is gemaakt tussen zorgaanbieder en zorgkantoor. Een instellingsvreemd zorgprofiel hoeft daarvoor niet omgezet te worden naar een instellingseigen (gecontracteerd) zorgprofiel;
3. Heeft de cliënt voorkeur voor leveringsvorm Verblijf of VPT én voor een zorgaanbieder die niet gecontracteerd is voor het geïndiceerde zorgprofiel? Dan kan deze zorgaanbieder in overleg met de cliënt bekijken of de gewenste zorg via een instellingseigen zorgprofiel kan worden ingezet. Is dat mogelijk dan wordt er een zorgtoewijzing aangevraagd voor dit instellingseigen zorgprofiel. Het leveren van verantwoorde zorg staat daarbij niet ter discussie;
4. Voor de beoordeling van deze aanvraag (omzetting) hanteren zorgkantoren uniforme richtlijnen. Omdat het om specifieke cliëntsituaties gaat, zijn deze richtlijnen nooit volledig. Maatwerk blijft nodig en mogelijk in overleg tussen zorgaanbieder en zorgkantoor;
5. Is omzetting mogelijk dan wijst het zorgkantoor het instellingseigen zorgprofiel toe met soort zorgtoewijzing Regulier of Overbrugging;
6. Of een zorgprofiel kan worden omgezet, is afhankelijk van:
  - a) Het zorginhoudelijke karakter van het zorgprofiel. Niet elk zorgprofiel kan als alternatief pakket worden ingezet voor het geïndiceerde zorgprofiel;

- b) Het kostenaspect: het alternatieve zorgprofiel mag qua kosten in principe niet hoger uitkomen dan het geïndiceerde zorgprofiel;
  - c) Wet- en/of regelgeving die van toepassing is op het zorgprofiel.
7. Niet toegestane omzettingen:
- a) Van een zorgprofiel (anders dan GGZB) naar een GGZB-zorgprofiel;
  - b) Van een zorgprofiel (anders dan een GGZW) naar een GGZW-zorgprofiel;
  - c) Van een GGZW-zorgprofiel naar een ander zorgprofiel;
  - d) Van een zorgprofiel (anders dan gVVB) naar een gVVB-zorgprofiel;
  - e) Van een zorgprofiel (anders dan SGLVG, LVG of VG7) naar een (SG)LVG of VG7;
  - f) Van een zorgprofiel (anders dan ZGvis) naar een ZGvis-zorgprofiel;
  - g) Van een zorgprofiel (anders dan ZGaud) naar een ZGaud-zorgprofiel.
8. Omzetting die onder voorwaarden (en in overleg) is toegestaan. De omzettingen worden altijd handmatig beoordeeld door het zorgkantoor:
- a) Omzetting van een (SG)LVG zorgprofiel (zie paragraaf 4.2.2);
  - b) Omzetting van een GGZW zorgprofiel (nieuwe instroom/ ervaring opbouwen);
  - c) Omzetting van een VG7 zorgprofiel naar een ander instellingseigen VG-zorgprofiel mag maximaal 6 maanden met de mogelijkheid dit eenmalig te verlengen met een periode van 6 maanden. De zorg moet dan altijd geleverd worden door een VG-zorgaanbieder die is toegelaten voor verblijfszorg met behandeling. Bij de omzetting mag de behandelcomponent niet worden meegerekend, tenzij daarover met het zorgkantoor andere afspraken zijn gemaakt. Het zorgkantoor beoordeelt deze omzettingen altijd handmatig;
  - d) Omzetting van een GGZB naar een lager GGZB zorgprofiel kan maximaal voor de duur van 3 jaar en op voorwaarde dat de cliënt nog in een GGZ-behandelinstelling is opgenomen. Een GGZB zorgprofiel kan niet naar een V&V of GZ zorgprofiel worden omgezet. Aanvraag van een nieuwe indicatie is dan aangewezen;
  - e) Omzetting van een hoog zorgprofiel naar een zorgprofiel die valt onder de categorie lage zorgprofielen: 1VV, 2VV, 3VV, 1VG, 2VG of 1LG. (Of 3LG, 1ZGvis of 1ZGaud als het indicatiebesluit is afgegeven voor 31 december 2014). De omzetting kan voor zover het tarief van het lage zorgprofiel niet hoger ligt dan het geïndiceerde zorgprofiel.
9. Omzetting die is toegestaan, rekening houdend met voorliggende punten:
- a) tussen zorgprofielen VV-SOM, VV-PG, VG of LG;
  - b) als een cliënt met zorgprofiel gVVB klaar is met revalidatie en in een verblijfs- setting woont. Het zorgprofiel gVVB kan dan eerder worden omgezet naar het geïndiceerde vervolg zorgprofiel (al opgenomen in hetzelfde indicatiebesluit) of naar het eerdere geïndiceerde zorgprofiel (voorafgaand aan de indicatie gVVB);
  - c) Een zorgprofiel-AUD of zorgprofiel-VIS kan onderling worden uitgewisseld. In principe kunnen deze niet worden vertaald naar een ander zorgprofiel. Voor deze situaties wordt dan een nieuwe indicatie aangevraagd bij het CIZ.

## 9. Bijlage D: Overgangsrecht laag zorgprofiel

### Overgangsrecht laag zorgprofiel

Bij invoering van de Wlz heeft VWS bepaald dat een aantal lage zorgprofielen<sup>135</sup> geen onderdeel uitmaken van de Wlz. De Wlz is bedoeld voor mensen met een zwaardere zorgbehoefte. Voor de groep cliënten die voor dit besluit al een dergelijke indicatie hadden, is door VWS een overgangsrecht geregeld. Op basis van dit recht kan iemand altijd terugkeren naar de Wlz als hij in 2015 is uitgestroomd naar een ander domein omdat hij thuis wilde blijven wonen. De terugkeergarantie geldt alleen voor opname in een zorginstelling als de cliënt nog beschikt over een geldig indicatiebesluit. Er is dus geen nieuwe indicatie van het CIZ nodig, tenzij er sprake is van een structureel gewijzigde (zwaardere) zorgvraag.

Het overgangsrecht is van toepassing op cliënten met een indicatie voor:

- een laag zorgprofiel VV: VV1, VV2 of VV3
- een laag zorgprofiel VG: VG1 of VG2 voor cliënten van 18 jaar en ouder
- een laag zorgprofiel LG: LG1 of LG3 afgegeven voor 31 december 2014
- een laag zorgprofiel ZG: ZGaud1 of ZGvis1 afgegeven voor 31 december 2014

Het overgangsrecht blijft ook van toepassing op cliënten met een indicatie voor:

- VV1, VV2, VV3, VG1 of VG2 (≥ 18 jaar) die op 31 december 2014 in een instelling woonden;
- VV1, VV2, VV3, VG1 of VG2 (≥ 18 jaar) die op 31 december 2014 zorg kregen via een VPT;
- VV1, VV2, VV3, VG1 of VG2 (≥ 18 jaar) die in een kleinschalig PGB- wooninitiatief wonen dat voldoet aan de eisen van de Wlz (juridisch gelijk gesteld aan opname in een instelling);
- LG1 of LG3 die door het CIZ voor het eerst geïndiceerd op of na 1 januari 2015 (géén herindicatie) en een onbepaalde geldigheidsduur heeft voor de Wlz;
- ZGaud1 of ZGvis1 die door het CIZ voor het eerst geïndiceerd op of na 1 januari 2015 (géén herindicatie) en een onbepaalde geldigheidsduur heeft voor de Wlz;
- de cliënten met een laag zorgprofiel LG of ZG (na 1 januari 2015 geïndiceerd) hoefden niet uit te stromen. Het indicatiebesluit mag verzilverd worden in alle Wlz-leveringsvormen.

<sup>135</sup> Het CIZ geeft vanaf 2015 in principe geen Wlz-indicatiebesluit af voor een laag zorgprofiel. Met uitzondering voor iemand die bij een herindicatie niet (meer) aan de Wlz-toegangscriteria voldoet, maar waarbij het CIZ geen zicht heeft op de wijze waarop een cliënt zijn zorg verzilverd. Ook voor deze cliënten geldt dat de indicatie niet via zorg thuis mag worden verzilverd.

## 10. Bijlage E: Gebruikelijke zorg

Dit hoofdstuk beschrijft wanneer iemand is aangewezen op Wlz-zorg, omdat de zorg meer is dan wat iemand vanuit de sociale omgeving van een verzekerde nog zou moeten bieden ('gebruikelijke zorg'<sup>136</sup>). Het CIZ weegt gebruikelijke zorg in de Wlz alleen mee als het gaat om dagelijkse verzorging, opvoeding, toezicht en het stimuleren van de ontwikkeling van kinderen die (pleeg)ouders/wettelijk vertegenwoordigers geacht worden te bieden. Al dan niet aangevuld met zorg uit de Jeugdwet of de Zorgverzekeringswet.

Bij indicatiestelling voor kinderen wordt rekening gehouden met gebruikelijke zorg. Uitgangspunt daarvoor is dat van ouders een substantiële bijdrage verwacht mag worden bij het verzorgen, opvoeden en toezicht bieden aan een kind. Gebruikelijke zorg voor kinderen speelt dan ook een rol bij de vraag of het kind 'redelijkerwijs' op Wlz-zorg is aangewezen. Kinderen krijgen daardoor op een later moment toegang tot de Wlz. Een verstandelijk gehandicapt kind van bijvoorbeeld vier jaar die wat betreft zijn zorgbehoefte aan de toegangscriteria van de Wlz voldoet, zal eerst door zijn eigen omgeving en de gemeente (Jeugdwet) moeten worden geholpen omdat hij redelijkerwijs nog niet op Wlz-zorg is aangewezen.

Kinderen zijn bij de geboorte volledig afhankelijk van zorg van hun ouders. Zij ontwikkelen zich in stapjes naar zelfstandige en zelfredzame volwassenen. De (gebruikelijke) zorg die ouders moeten geven verandert mee met de ontwikkeling. Wordt een baby geboren dan kan al direct duidelijk zijn dat het kind een ziekte of aandoening heeft (bijvoorbeeld bij syndromen met uiterlijke kenmerken of zichtbare lichamelijke afwijkingen). Dit kan ook tijdens de ontwikkeling duidelijk worden, bijvoorbeeld als op het consultatiebureau wordt gezien dat het kind achterblijft in de ontwikkeling. Gaat het om medische (somatische, lichamelijke) problematiek dan zal in eerste instantie zorg uit de Zorgverzekeringswet worden ingezet (artsen, verpleegkundige zorg). Blijkt een kind achter te blijven in de (verstandelijke) ontwikkeling of laat het moeilijk gedrag zien? Dan is de Jeugdwet in eerste instantie aangewezen. Wordt duidelijk dat een kind blijvend (levenslang) is aangewezen op zorg 24 uur per dag in de nabijheid ter voorkoming van (risico op) ernstig nadeel? En overstijgt zijn zorgbehoefte de gebruikelijke zorg, dan kan het kind mogelijk in aanmerking komen voor zorg vanuit de Wlz.

---

<sup>136</sup> Bron CIZ, beleidsregels indicatiestelling Wlz. Toelichting op het begrip 'redelijkerwijs' in artikel 3.2.1 lid 1 Wlz en de memorie van toelichting bij de Wlz, hoofdstuk 2.2.1.

## **Uitgangspunten gebruikelijke zorg**

Gebruikelijke zorg is het door ouders bieden van een veilige thuis omgeving (woonomgeving).

Dit betekent dat:

- lichamelijke en sociale veiligheid van het kind is gewaarborgd, en
- er een bij de leeftijd van het kind passend opvoedkundig klimaat is, en
- dat verzorging, begeleiding en stimulans die nodig is bij de ontwikkeling naar zelfstandigheid en zelfredzaamheid wordt geboden.

Kan een kind niet bij (een van) de ouder(s) wonen, vanwege de onmogelijkheden van de ouder(s) om een veilige woonomgeving te bieden en/of vanwege opvoedingsonmacht van de ouder(s)?

Dan is verblijf op grond van de Jeugdwet aan de orde.

## **Wat is gebruikelijke zorg?**

Afhankelijk van de leeftijd en zorgbehoefte van een kind is gebruikelijke zorg, 24 uur per dag zorg in de nabijheid. Dat komt omdat jonge kinderen niet zelf de noodzaak van zijn zorgbehoefte of inzet van zorg kan inschatten. Of niet in staat zijn om zelf op relevante momenten adequaat hulp in te roepen. Kinderen die een blijvende behoefte hebben aan 24 uur per dag zorg in de nabijheid, kunnen daarom nog zijn aangewezen op (gebruikelijke) zorg van ouders. Zo nodig ondersteund door zorg vanuit de Jeugdwet of de Zorgverzekeringswet. Kinderen tot ongeveer 8 jaar hebben nog zorg in de nabijheid nodig.

Vanaf ongeveer 5 jaar geldt dat er geen sprake meer is van gebruikelijke zorg

- als er intensief toezicht (maar geen actieve observatie) nodig is in verband met blijvende ernstige ontwikkelingsachterstand<sup>137</sup> in combinatie met (geobjectiveerde) ernstige gedragsproblemen, of
- als er een blijvende noodzaak is voor (volledige) overname van de algemene dagelijkse levensverrichtingen (ADL) in combinatie met blijvende beperkingen in de sociale redzaamheid en cognitief functioneren, of
- als er sprake is van een blijvend laag cognitief ontwikkelingsperspectief<sup>138</sup>, in combinatie met beperkingen op meerdere terreinen, zoals bewegen en verplaatsen, ADL of gedrag;
- heeft een kind (op jonge leeftijd) complexe, lichamelijke problematiek of een lichamelijke handicap en heeft hij 24 uur per dag nodig is of permanent toezicht vereist? Is er géén sprake van een (ernstige) verstandelijke beperking? Dan is de Zvw<sup>139</sup> voorliggend voor verpleging en verzorging (medisch aangrijpingspunt);
- heeft een kind complexe, lichamelijke problematiek of een lichamelijke handicap? Is er wel sprake van een (ernstig) verstandelijke beperking? En verschuift het aangrijpingspunt van medisch naar verstandelijke handicap (levenslang en levensbreed zorg nodig)? Dan kan het ClZ wel een indicatie voor de Wlz afgeven (in de praktijk vindt deze verschuiving rond de vijfde verjaardag plaats).

<sup>137</sup> Minimaal een matig verstandelijke beperking.

<sup>138</sup> Minimaal een matig verstandelijke beperking.

<sup>139</sup> Besluit langdurige zorg, artikel 3.1.5



Vanaf ongeveer 3 jaar geldt dat er geen sprake meer is van gebruikelijke zorg

- als is vastgesteld dat het kind ernstige meervoudig complexe handicaps (MCG) heeft. Andere benaming daarvoor is ernstige meervoudige beperkingen (EMB);
- MCG/ EMB kinderen hebben een ernstige verstandelijke beperking met een blijvend zeer laag ontwikkelingsperspectief en een motorische beperking. Meestal is er ook sprake van zintuiglijke problemen (waaronder prikkelverwerkingsstoornissen) en/of lichamelijke aandoeningen (bijvoorbeeld epilepsie, reflux, slikproblemen of luchtweginfecties).

### **Wat is geen gebruikelijke zorg?**

Permanent toezicht in de zin van actieve observatie valt niet onder gebruikelijke zorg.

Richtlijn<sup>140</sup> gebruikelijke zorg voor ouder(s) of verzorgers voor kinderen zonder beperkingen

Kinderen van 0 tot ongeveer 3 jaar

- Hebben 24 uur per dag zorg in de nabijheid nodig.
- Hebben volledige overname van zelfzorg<sup>141</sup> nodig.
- Hebben voortdurend begeleiding en toezicht nodig.

Kinderen van 3 tot ongeveer 5 jaar

- Hebben overdag voortdurend begeleiding en toezicht nodig.
- Hebben overdag voortdurend overname van zelfzorg nodig.
- Hebben 's nachts soms nog begeleiding en overname van zelfzorg nodig.

Kinderen van 5 tot ongeveer 8 jaar

- Hebben overdag nog voortdurend begeleiding en aansturing nodig.
- Maar het toezicht kan op enige afstand plaatsvinden.
- Zijn in toenemende mate zelfstandig in zelfzorg en motoriek.
- Hebben overdag op geplande en soms ongeplande momenten hulp bij of enige overname van zelfzorg nodig.

Kinderen vanaf ongeveer 8 jaar

- Hebben geen 24 uur zorg per dag in de nabijheid meer nodig om ernstig nadeel te voorkomen.

---

<sup>140</sup> Er staat richtlijn omdat voor ieder kind een individuele beoordeling van de zorgbehoefte noodzakelijk is, omdat

<sup>141</sup> Zelfzorg is algemene dagelijkse levensverrichtingen (ADL), persoonlijke verzorging, hygiëne en zo nodig verpleegkundige zorg.

# 11. Bijlage F: DTV en hulpmiddelen/ vervoer

## Hulpmiddelen

| Gemiddeld aantal etmalen (ZIN) p.w. | Mobiliteitshulpmiddelen (individueel gebruik)   | Persoonsgebonden hulpmiddelen (individueel gebruik)  | Roerende voorzieningen instelling (algemeen gebruik) | Roerende voorzieningen thuis  | Woon-Aanpassingen (thuis)  |
|-------------------------------------|---|--|--|---|--|
| 0, 1, 2, 3.                         | Altijd Wmo + Zvw (enkele hulpmiddelen) <sup>1</sup>   | Zvw  | Wlz  | Zvw (kortdurend gebruik + hoog/laag-bed) Wmo (langdurig gebruik)  | Wmo  |
| 3,5<br>4<br>4,5<br>(DTV)            | <p><i>Wlz en Wmo</i></p> <p>Uitgangspunten:</p> <ul style="list-style-type: none"> <li>zijn in principe mee te nemen;</li> <li>zo nodig bij ander gebruiksdoel<sup>3</sup>, twee exemplaren in Wlz</li> <li>Wlz/zorgkantoor: <i>nieuwe</i> aanvragen</li> <li>Wmo: <i>bestaande</i> hulpmiddelen</li> </ul> | <p><i>Altijd Zvw</i></p> <p>Uitgangspunten:</p> <ul style="list-style-type: none"> <li>zijn in principe mee te nemen;</li> <li>Zvw verstrekt tweede exemplaar mits cliënt daar redelijkerwijs op is aangewezen)</li> </ul> | <i>Altijd Wlz</i>                                    | <p><i>Zvw/Wmo</i></p> <p>Uitgangspunten:</p> <ul style="list-style-type: none"> <li>hulpmiddelen zijn op twee plekken nodig</li> </ul> <p>t.a.v. Wmo:</p> <ul style="list-style-type: none"> <li>Gemeente dient onderzoek te doen naar maatwerkvoorziening ook als cliënt Wlz-indicatie heeft of volgens de gemeente voor de Wlz in aanmerking komt (recente</li> </ul> | <p><i>Wmo:</i></p> <p>Uitgangspunten:</p> <ul style="list-style-type: none"> <li>onderhoud en reparatie van <i>bestaande</i> woningaanpassingen (dit is onderdeel contractuele gemeente en leveranciers);</li> <li><i>nieuwe</i> woningaanpassingen: gemeente kan na onderzoek een aanvraag</li> </ul> |

|         |   |   |            |  |   |
|---------|---|---|------------|--|---|
|         | (onderhoud en aanpassingen)<br>Zvw (enkele hulpmiddelen) <sup>1</sup> |   |            | uitspraak Centrale Raad van Beroep) <ul style="list-style-type: none"> <li>Gemeente mag na dit onderzoek weigeren (art. 2.3.5. lid 6)</li> </ul> | toekennen of gemotiveerd afwijzen. (cf.: roerende voorzieningen). |
| 5, 6, 7 | Altijd Wlz  | Verblijf zonder behandeling: Zvw<br>Verblijf met behandeling: Wlz, Zvw <sup>2</sup> | Altijd Wlz | Zie: DTV<br>Bij 7: n.v.t.  | Zie: DTV<br>Bij 7 n.v.t.  |

<sup>1</sup> Zoals trippelstoel op maat.

<sup>2</sup> Wlz voor zover het hulpmiddel verband houdt met de in de instelling gegeven zorg, anders Zvw.

<sup>3</sup> Bijvoorbeeld handbewogen voor binnen en elektrisch voor buiten.

**Mobiliteitshulpmiddelen (individueel gebruik):** een (aangepaste) rolstoel, een (aangepaste) scootmobiel, niet algemeen gebruikelijke fiets of een niet algemeen gebruikelijke buggy/duwwandelwagen voor een minderjarige. Een niet algemeen gebruikelijk aangepast autostoeltje is ook mogelijk voor een minderjarige als die hier vanwege zithouding of veiligheid op is aangewezen.

**Persoonsgebonden hulpmiddelen (ind. Verbruikshulpmiddelen):** Persoonlijke hulpmiddelen: orthopedische schoenen, orthesen, prothesen.

Verbruikshulpmiddelen: verbandmiddelen, incontinentiemateriaal, e.d.

**Roerende voorzieningen** bij de zorgverlening en voor het wonen: tillift, douchestoel, toiletstoel, hoog-laag bed (algemeen gebruik).

## Vervoer

| Gemiddeld aantal etmalen (ZIN) p.w. | Vervoer van/ naar dagbesteding (etmalen thuis) * | Vervoer van/ naar dagbesteding (etmalen verblijf) * | Vervoer van/ naar huis naar verblijf (wisseldag) Zittend ziekenvervoer |
|-------------------------------------|--|---|--|
| 0                                   | Wlz  | Wlz   | n.v.t. **  |
| 1                                   |  |   | Zvw ***  |
| 2                                   |  |   | Zvw ***  |
| 3                                   |  |   | Zvw ***  |
| 3,5                                 | Wlz  | Wlz   | Zvw ***  |
| 4<br>4,5                            | Wlz  | Wlz   | Zvw ***  |
| 5<br>6                              | Wlz  | Wlz   | Zvw ***  |
| 7                                   | Wlz  | Wlz   | n.v.t. **  |

\*) Vervoer naar dagbesteding/ dagbehandeling valt altijd onder de Wlz. Het maakt niet uit of een verzekerde in een Wlz-instelling verblijft of thuis (artikel 3.1.1, eerste lid, onder f, Wlz) met VPT/ MPT/ PGB of een combinatie van MPT EN PGB.

\*\*) Als een verzekerde uitsluitend in een Wlz-instelling verblijft of uitsluitend thuis, dan is er geen sprake van DTV en vervoer 'naar een instelling waarin hij geheel of gedeeltelijk ten laste van de verzekering als bedoeld in de Wet langdurige zorg zal gaan verblijven' zoals bedoeld in artikel 2.13, eerste lid, onder b, Besluit zorgverzekering (Bzv).

\*\*\*) Als een verzekerde 'zich uitsluitend met een rolstoel kan verplaatsen' (artikel 2.14, eerst lid, onder c, Bzv) of 'het gezichtsvermogen van de verzekerde zodanig is beperkt dat hij zich niet zonder begeleiding kan verplaatsen' (artikel 2.14, eerst lid, onder d, Bzv) dan kan de verzekerde aanspraak maken op (vergoeding van) zittend ziekenvervoer vanuit de Zvw op wisseldagen.

[De verzekerde bedoeld in artikel 2.14, eerste lid, onder e, Bzv heeft geen aanspraak op Wlz-zorg (artikel 3.1.5, onder b, Besluit langdurige zorg (Blz..)].

Een verzekerde, die niet tot een van deze groepen behoort, kan aanspraak hebben op zittend ziekenvervoer vanuit de Zvw als aan de zogenoemde hardheidsclausule wordt voldaan (artikel 2.14, derde lid, Bzv).

Als een verzekerde geen aanspraak heeft op zittend ziekenvervoer vanuit de Wlz of de Zvw dan kan hij een beroep doen op de gemeente voor sociaal vervoer vanuit de Wmo 2015. De gemeente kan deze voorziening weigeren, als het een maatwerkvoorziening is (artikel 2.3.5, zesde lid, Wmo 2015).

# 12. Bijlage G: Crisiszorg

## Inleiding

In deze bijlage wordt eerst beschreven waardoor een crisissituatie kan ontstaan (wat de aanleiding kan zijn) en wat de eventuele gevolgen zijn. Vervolgens wordt in paragraaf 12.1.2 het proces beschreven voor crisissituaties waarbij sprake is van een gedwongen opname (IBS of crisismaatregel GGZ voor opname). Vanaf paragraaf 12.3 wordt het proces beschreven voor crisissituaties waarbij geen sprake is van een gedwongen opname. Iemand kan namelijk in een crisis raken zonder dat dit leidt tot opname of drang of dwang. Na een algemeen deel over rollen, volgt er een verdere uitwerking per sector.

## 12.1 Crisissituatie

### 12.1.1 Ontstaan crisissituatie

Een crisissituatie kan ontstaan door:

- Een ernstige, plotseling (acute) wijziging in de gezondheidssituatie (aandoeningen, stoornissen, beperkingen) van een cliënt in de thuissituatie óf van de verzorgers of informele hulp (mantelzorg). Bijvoorbeeld door ernstige ziekte of overlijden. De acute verandering of uitval is onverwacht en expliciet te benoemen. Bij een acute, onvoorziene verandering in de gezondheidssituatie van de cliënt is direct na de medische diagnostiek en behandeling al duidelijk dat de cliënt blijvend is aangewezen op zorg vanuit de Wlz;
- Overvraging, overbelasting of het (deels) wegvallen van het sociale netwerk in de thuissituatie;
- Escalatie van problematiek, bijvoorbeeld de ontwikkeling van ernstige gedragsproblemen<sup>142</sup>;
- Overbelasting van het professionele team, in de thuissituatie of bij de intramurale zorgaanbieder.

### Gevolg acute gebeurtenis

Door deze acute gebeurtenis is er sprake van:

- Een substantieel andere inhoud (zorg en/of plaats) en omvang van de benodigde zorg;
- Een eventueel verzwaarde zorgbehoefte die naar verwachting blijvend is;
- Een onaanvaardbare gezondheidsrisico of ander gevaar voor de cliënt en/of zijn gezin en/of zijn woonomgeving (gevaarscriterium of risico op ernstig nadeel). Deze risico's moeten worden voorkomen. Het gevaarscriterium (risico op ernstig nadeel) kan alleen opgelost worden met 24-uurs toezicht, maar dat is geen reguliere oplossing voor Wlz-zorg in de thuissituatie.

---

<sup>142</sup> De oorzaak van een (dreigende)crisis is vaak gelegen in de context waarin de cliënt verblijft in relatie tot het niet-begrepen bedrag van de cliënt.

## Gevaarscriterium

In de situatie van een gevaarscriterium (risico op ernstig nadeel) is er sprake van:

- Voortdurend, acute bedreiging van het leven waarbij iemand niet de volledige regie heeft over zijn eigen leven. Iemand kan niet zelfstandig buiten een instelling wonen en heeft zorg nodig die alleen in een professionele zorginstelling mogelijk is. Zonder die zorg is er sprake van ernstig gevaar voor zichzelf, ernstige zelfverwaarlozing, ernstig verstoorde ontwikkeling, een risico voor mensen in zijn omgeving (door agressief gedrag) of een risico voor de algemene veiligheid (spullen in zijn omgeving kapot maken). Het gedrag kan zó gevaarlijk zijn dat er wel moet worden ingegrepen. Ook als niemand dat eigenlijk wil. Bijvoorbeeld: brandgevaar als iemand het gas laat aanstaan of dat iemand rookt terwijl dat niet veilig kan, niet voldoende eten of drinken, problemen met juiste medicatie inname, dwaalgedrag, wegliep gedrag, etc.
- Voortdurend, acute bedreiging van het leven waarbij iemand wel de volledige regie heeft over zijn eigen leven en kan en wil deelnemen aan de samenleving. In deze situaties gaat het om iemand met zeer ernstige/ zware lichamelijke beperkingen (bijvoorbeeld ernstige ademhalingsproblematiek) die is aangewezen op zorg met zeer korte responsetijd. Er is een medische noodzakelijkheid tot direct ingrijpen omdat anders een levensbedreigende situatie ontstaat. Feitelijk moet er iemand 24 uur per dag in de directe omgeving van de cliënt zijn. Als iemand niet in staat is om zelf te alarmeren dan wordt dit geborgd door medisch technologie.

## Inzet crisiszorg

Een crisis kan zowel thuis als in een instelling ontstaan, bijvoorbeeld door ouderdoms- of gedragsproblematiek. In een crisissituatie kan crisisopname (verblijfszorg) in de Wlz een oplossing zijn maar dat is niet altijd noodzakelijk. Een crisissituatie kan thuis ook opgelost worden door bijvoorbeeld gedwongen behandeling of vrijwillige zorg zoals tijdelijke inzet van een expertteam zoals een FACT-team of een COT<sup>143</sup>.

## Doel inzet crisiszorg

Inzet van crisiszorg heeft een of meerdere doelen:

- **Rust** rond de cliënt en zijn leefsituatie te bewerkstelligen, met en zonder dagactiviteiten of onderwijsprogramma;
- **Observatie** en herschrijven van het zorgplan van de cliënt voor de zorg en begeleiding na terugkeer naar de eigen woonsituatie.
- **Behandeling** in een voor de crisissituatie passende omgeving. Behandeling op een crisisplaats richt zich alleen op het herstel van het evenwicht bij de cliënt en het krijgen van inzicht om herhaling van de crisis te voorkomen. Het inregelen van medicatie kan daar onderdeel van zijn. Het doel van de behandeling is dat de cliënt terug kan naar de woonsituatie waar hij vandaan komt.

---

<sup>143</sup> FACT: Flexible, Assertive Community Treatment. COT: Crisis- en Ondersteuningsteam

### 12.1.2 Crisisopname en IBS

Vormt iemand een acuut, dreigend gevaar voor zichzelf en/of zijn omgeving (bijvoorbeeld een verwarde persoon in de wijk), is opname de aangewezen oplossing én is er sprake van weigering of verzet van de cliënt tegen opname? Dan kan de burgemeester<sup>144</sup> voor iemand een IBS/ Wzd<sup>145</sup> of Crisismaatregel/ Wvvgz afgeven voor een onvrijwillige, gedwongen opname. Een cliënt waarvoor een IBS of crisismaatregel GGZ voor verblijfszorg is afgegeven moet binnen 24 uur na afgifte zijn opgenomen.

In deze situaties wordt na een crisismelding bij de dienstdoende GGZ-crisisdienst<sup>146</sup> eerst een triage uitgevoerd. In deze triage wordt beoordeeld welke problematiek op de voorgrond staat (GGZ, GZ of VV/ PG) én of afgifte van een IBS/ Crisismaatregel GGZ noodzakelijk is. Op grond van de uitkomst van de triage kan een psychiater van de dienstdoende crisisdienst de burgemeester vervolgens adviseren om voor iemand een IBS of Crisismaatregel GGZ af te geven.

Voor plaatsing van iemand met een Crisismaatregel GGZ is de regionale GGZ crisisdienst verantwoordelijk. Voor plaatsing van iemand met een IBS (VG of VV/ PG problematiek) zijn landelijk nog geen sluitende afspraken gemaakt. Vooralsnog wordt dit ook door de regionale GGZ crisisdienst opgepakt, tenzij dit regionaal anders is bepaald.

---

<sup>144</sup> Een IBS wordt afgegeven door de burgemeester van de gemeente waar iemand op dat moment verblijft.

<sup>145</sup> IBS: Beschikking tot In Bewaring stelling.

<sup>146</sup> Dit kan een psychiater van de GGZ-crisisdienst zijn maar ook een psychiater die wordt ingeschakeld via een centraal meldpunt dat door een gemeente hiervoor is ingericht. Afhankelijk van de regio kan dit anders zijn ingevuld.



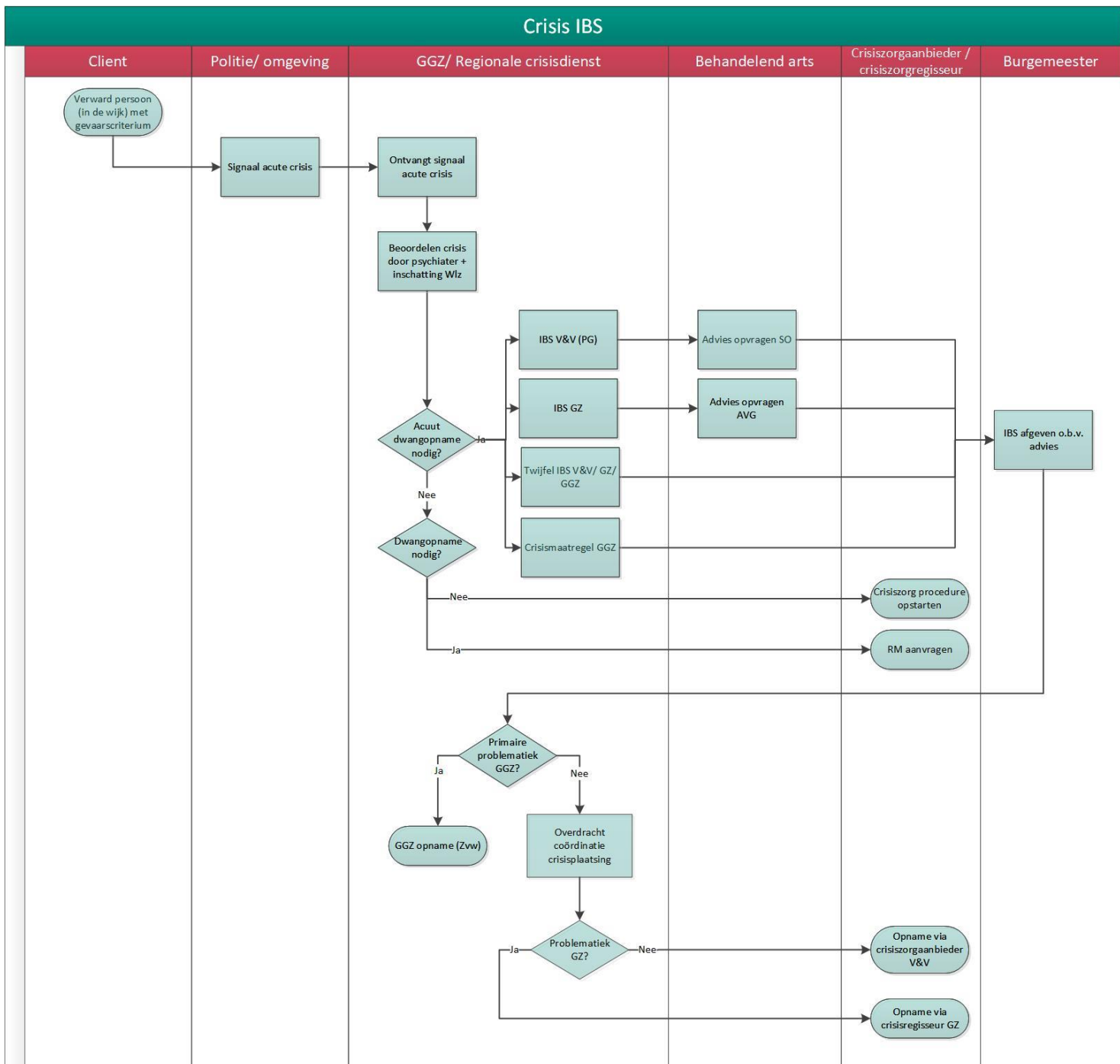

Figuur 16 Crisiszorg en IBS

### 12.1.3 Crisisopname en (straf)rechtelijke machtiging of Wzd art. 28a

Is opname noodzakelijk omdat iemand beschikt over een (straf)rechtelijke machtiging<sup>147</sup> (RM of Wzd art. 28a)? Dan is er maximaal 4 weken tijd om een adequate oplossing te zoeken voor deze persoon. Omdat er niet direct sprake is van een onmiddellijk, dreigende situatie met een risico voor ernstig nadeel voor iemand zelf of (personen in) zijn omgeving, vallen deze situaties niet onder crisiszorg. Een crisisplaatsing kan wel geregeld worden als het zorgkantoor op grond van individuele casuïstiek hierover anders besluit. Meer informatie over plaatsing voor iemand met een RM of Wzd art. 28a staat onder paragraaf 2.5.

## 12.2 Nog geen indicatiebesluit aanwezig

Woont een cliënt nog thuis zonder Wlz-indicatie of krijgt hij bijvoorbeeld geriatrische revalidatiezorg of eerstelijnsverblijf vanuit de Zorgverzekeringswet? Wijzigt zijn situatie acuut en is de verwachting dat hij in aanmerking komt voor Wlz-zorg? Dan kan de cliënt direct bij een zorgaanbieder worden opgenomen die gecontracteerd is voor Wlz-crisiszorg. De indicatie voor Wlz-zorg kan dan met terugwerkende kracht worden aangevraagd bij het CIZ.

### Indicatiestelling CIZ

- Door de bijzondere omstandigheden (acute verandering in een cliëntsituatie) kan het CIZ een indicatiebesluit met terugwerkende kracht afgeven;
- De ingangsdatum<sup>148</sup> van dit besluit is de datum dat de aanvraag bij het CIZ is binnengekomen óf maximaal 5 dagen voor de datum van het indicatiebesluit als de crisiszorg eerder is gestart;
- Het CIZ stelt daarbij wel de voorwaarde dat de aanvraag voldoende is onderbouwd met diagnostiek en andere (medische) informatie<sup>149</sup>. Anders kan het CIZ geen Wlz-recht vaststellen;
- De aanmelder of (crisis)zorgaanbieder vraagt de indicatie daarom zo snel mogelijk aan na het opstarten van de crisiszorg. Dit wordt uiterlijk 5 werkdagen na de crisisopname gedaan maar bij voorkeur op de eerst volgende werkdag via de spoedprocedure van het CIZ. In de aanvraag wordt expliciet vermeld dat het gaat om deze bijzondere omstandigheid;
- Wordt op de datum van de aanvraag al zorg verleend? Dan neemt het CIZ binnen 2 weken een besluit op de aanvraag. Geeft het CIZ geen indicatie voor de Wlz af dan vallen de kosten voor (bemiddeling) van de crisisopname onder verantwoordelijkheid van de gemeente of zorgverzekeraar. Dit proces wordt verder niet in het voorschrift beschreven;
- Zolang er geen indicatiebesluit door het CIZ is afgegeven kan er geen zorgtoewijzing worden aangemaakt. De zorgaanbieder kan zonder zorgtoewijzing geen wachtstatus met classificatie doorgeven via het iWlz-berichtenverkeer.

<sup>147</sup> Het CIZ is betrokken bij het afgeven van een RM of advies over een strafrechtelijke machtiging.

<sup>148</sup> De ingangsdatum van het indicatiebesluit is normaal gesproken de datum waarop het CIZ een beslissing neemt (CIZ beleidsregels indicatiestelling Wlz).

<sup>149</sup> Zie <https://www.ciz.nl/zorgprofessional/meer-informatie/overzicht-benodigde-aanvullende-informatie-bij-een-aanvraag>

## 12.3 Rollen

Paragraaf 12.3 bevat een algemene beschrijving van de rollen van partijen die betrokken zijn bij de crisiszorg<sup>150</sup> voor een cliënt. Vervolgens wordt per sector aandacht besteedt aan specifieke invulling van de crisiszorg (geen gedwongen opname). Is er sprake van een afwijkende rol(len) en/of andere invulling van een rol, dan wordt die beschreven bij de crisiszorg voor desbetreffende sector.

### 12.3.1 Het zorgkantoor

Het zorgkantoor is verantwoordelijk voor:

- Het formuleren van eenduidig beleid<sup>151</sup> voor crisiszorg en het informeren van betrokken ketenpartners over dit beleid;
- Het inkopen van genoeg regionale crisisplaatsen V&V (psychogeriatrische en/of somatische crisisbedden). Dit gebeurt bij zorgaanbieders die voldoen aan de kwaliteitsnormen om de crisiszorg veilig en verantwoord te kunnen leveren. Daarnaast wordt rekening gehouden met regionale spreiding in relatie tot het aantal inwoners per regio, de gevolgen van invoering van de Wzd rond kwaliteits- en veiligheidsnormen én het volume en de bezetting van de crisisbedden in het voorafgaande jaar;
- Het inkopen van voldoende crisisbedden GZ die voldoen aan de kwaliteitsnormen. Daarbij wordt ook gekeken naar het aantal inwoners per gebied en de bezetting van de crisisbedden in het voorgaande jaar (jaren);
- Specifiek GZ: Het organiseren van een landelijk dekkend netwerk van onafhankelijke crisisregisseurs;
- Specifiek GZ: Het inkopen van voldoende capaciteit Crisisondersteuningsteams (COT) in de regio's;
- Afstemming met zorgverzekeraars over het inkopen van voldoende acute psychiatrische zorg voor de Wlz. Zorgkantoren kopen voor de GGZ zelf geen crisisplaatsen in, inkoop van acute psychiatrische zorg loopt via de zorgverzekeraars;
- Het inkopen van voldoende vervolgzorg zodat regionale beschikbaarheid van crisisplaatsen geborgd is en een cliënt zo snel mogelijk de reguliere zorg krijgt die past bij zijn situatie;
- Hulp en ondersteuning bij het regelen van crisiszorg of vervolgzorg tijdens kantooruren. Dit is onderdeel van de zorgplicht van zorgkantoren;
- Het publiceren van een overzicht op de website met contactgegevens en bereikbaarheid van regionale crisiszorgaanbieders (V&V) of regionale crisisregisseurs (specifiek GZ) tijdens kantooruren. Deze publicatie wordt door zorgkantoren minimaal gecommuniceerd aan zorgaanbieders, politie, (GGZ-)crisisdiensten en SEH in de regio;
- Het bewaken dat er bij een crisisopname geen onderscheid wordt gemaakt naar zorgverzekeraar (bij welke zorgverzekeraar een cliënt verzekerd is);
- Het betalen van terecht geleverde crisiszorg op voorwaarde dat er een geldige Wlz-indicatie aanwezig is. Bij een negatief indicatiebesluit worden de kosten niet door het zorgkantoor

<sup>150</sup> Het protocol Crisiszorg is vanaf 2017 geïntegreerd in het Voorschrift.

<sup>151</sup> Het is nog niet voldoende duidelijk hoe de invoering van Wet zorg en dwang (Wzd) en de Wet verplichte GGZ van invloed zijn op de crisisregeling. Dit wordt komende periode gevolgd en verder uitgewerkt. Dat geldt ook voor de crisisondersteuningsteams (COT) die erop gericht zijn de cliënt op de plek te houden waar hij al woont.

vergoed en kan er eventueel een beroep worden gedaan op de gemeente en/of zorgverzekeraar.

### 12.3.2 Crisiszorgaanbieder

De crisiszorgaanbieder:

- Is gemandateerd voor het inhoudelijk beoordelen en plaatsen van een crisissituatie. Is voor crisisaanmeldingen een (centraal) coördinatiepunt ingericht, dan voert de crisiscoördinator of crisisregisseur (specifiek GZ) deze inhoudelijke beoordeling uit;
- Vraagt de aanmelder om een Wlz-indicatie aan te vragen als die nog niet aanwezig is. Zo nodig vraagt de crisiszorgaanbieder deze indicatie zelf aan;
- Vraagt voor een cliënt met een Wlz-indicatie zo nodig een Art. 21 verklaring aan bij het CIZ. Dit gebeurt op de eerstvolgende werkdag via de spoedprocedure CIZ. Woont de cliënt met een geldige Wlz-indicatie nog thuis, is er geen Art. 21-verklaring én is crisisopname nodig? Dan mag de (crisis)zorgaanbieder de cliënt **niet** weigeren vanwege het ontbreken van deze verklaring;
- Garandeert 7x24 uurs bereikbaarheid voor intake (aanmelding) en opname. Ofwel zelfstandig ofwel in de vorm van regionale samenwerking;
- Neemt de cliënt van de behandelend (huis)arts of dossierhouder over als crisisopname noodzakelijk is;
- Borgt dat er voldoende deskundig personeel beschikbaar is voor adequate crisiszorg;
- Houdt een registratie bij van iedere crisismelding zodat gevolgd kan worden of iemand na de eerste melding binnen de streefnorm een (crisis)plaats heeft;
- Legt in de overeenkomst met de cliënt de (maximale) duur van de crisisopname vast en bespreekt dit met de cliënt of zijn vertegenwoordiger. De crisiszorgaanbieder bewaakt dat iemand zo snel mogelijk wordt opgenomen op een reguliere vervolgplaats als terugkeer naar huis niet mogelijk is;
- Stelt de eventuele dossierhouder op de hoogte van de crisisopname en bewaakt dat de DH vervolgzorg regelt (regulier bed). Dit gebeurt in onderling overleg. Zo nodig wordt voor doorbemiddeling contact gezocht met het zorgkantoor. Het realiseren van passende (vervolg)zorg is een gezamenlijke verantwoordelijkheid;
- Geeft de (tijdelijke) dossierhouder zorg-, behandel- en/of begeleidingsadvies mee;
- V&V: Is een regionale samenwerkingspartner voor het regionale coördinatiepunt rondom opnames Eerstelijnsverblijf of Geriatrische revalidatiezorg (Zvw);
- Declareert de kosten van crisisopname bij het zorgkantoor als er een Wlz-indicatie wordt afgegeven. (De crisiszorgaanbieder heeft daarvoor wel een zorgtoewijzing nodig, waarop een MAZ gezet moet worden). Of declareert de geleverde crisiszorg bij de gemeente en/of zorgverzekeraar als het CIZ geen Wlz-indicatie afgeeft;
- Meldt een leeg crisisbed aan bij de regionale crisisdienst, de regionale crisisregisseur of een ander centraal coördinatiepunt conform regionale afspraken;
- Meldt lege crisisbedden aan het zorgkantoor in het kader van de verantwoording rondom de productieafspraken (zorginkoop).

### 12.3.3 Dossierhouder

De dossierhouder (DH):

- Heeft zorgplicht richting de cliënt zoals zorgkantoren die door de overeenkomst met de aanbieder zijn overeengekomen. Vanuit deze optiek handelt de dossierhouder (DH) en probeert zoveel mogelijk te voorkomen dat een crisisopname noodzakelijk is;
- Is verantwoordelijk voor het regelen van vervolgzorg<sup>152</sup> (juiste plaatsing) als hij niet zelf een crisisplaats kan aanbieden. Het dossierhouderschap stopt dus niet bij crisisplaatsing;
- Informeert het zorgkantoor over situaties waarbij vervolgoopname (doorplaatsing) na crisisopname niet lukt. De DH stuurt daarvoor een mutatie-bericht (MUT18) naar het zorgkantoor met de **wachtstatus Urgent plaatsen** en **classificatie Doorstroom crisisbed**. De DH neemt daarnaast contact op met het zorgkantoor voor hulp bij zorgbemiddeling;
- Is niet verantwoordelijk voor de (medische) zorg bij een crisiszorgaanbieder buiten zijn organisatie.

### 12.3.4 Coördinator zorg thuis

De coördinator zorg thuis (CZT);

- Heeft zorgplicht richting de cliënt zoals zorgkantoren die door de overeenkomst met de aanbieder zijn overeengekomen. Vanuit deze optiek handelt de coördinator zorg thuis (CZT) en probeert zo veel mogelijk te voorkomen dat een crisisopname noodzakelijk is;
- Signaleert tijdig het ontstaan van een dreigende crisissituatie thuis bij de huisarts en DH. Door kwalitatief goede zorg te leveren en de zorg tijdig op te schalen, probeert de CZT een crisisopname te voorkomen;
- Regelt dat de zorg thuis tot crisisopname verantwoord wordt geleverd. Daarvoor kan kortdurend, extra overbruggingszorg worden ingezet. Als er sprake is van een acuut gevaarscriterium mag dit direct worden ingezet. Het zorgkantoor hoeft hier vooraf geen toestemming voor te geven (zie paragraaf 2.5);
- Heeft een cliënt nog geen zorgtoewijzing voor verblijfszorg én is (tijdelijke) opname noodzakelijk? Dan vraagt de CZT die zo snel mogelijk aan bij het zorgkantoor. Bijvoorbeeld om een crisisopname te voorkomen of na het ontstaan van een crisissituatie;
- Regelt adequate vervolgzorg thuis als na de crisiszorg, een opname niet noodzakelijk is.

## 12.4 Processtappen crisiszorg V&V

De rollen komen grotendeels overeen met de beschrijving onder paragraaf 12.3. Alleen de rol van crisiszorgaanbieder wordt onder paragraaf 12.4.2 aangescherpt voor de V&V. In de tabel onder paragraaf 12.4.3 worden alle processtappen en bijbehorende rollen bij elkaar gebracht<sup>153</sup>.

---

<sup>152</sup> Vervolgzorg bestaat veelal uit doorplaatsing naar een regulier bed maar kan ook zorg thuis zijn.

<sup>153</sup> In de volgende versie van het voorschrift zal voor de crisiszorg V&V bij de uitwerking van het proces en de rollen aansluiting worden gezocht met de regionale coördinatiefunctie die is opgezet vanuit de Zvw.

12.4.1 Procesflow crisiszorg V&V

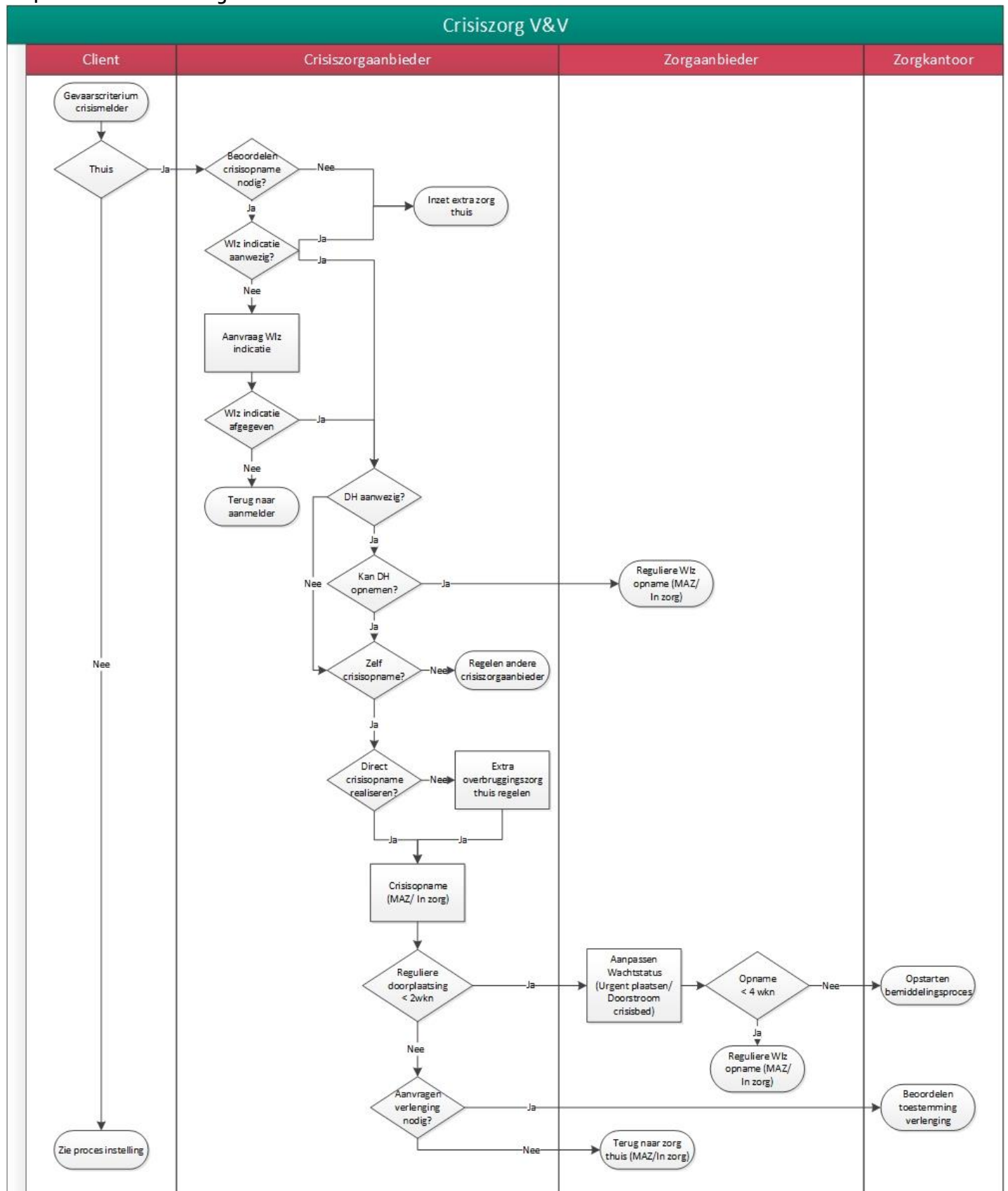

Figuur 17a Crisiszorg V&V (deel 1)

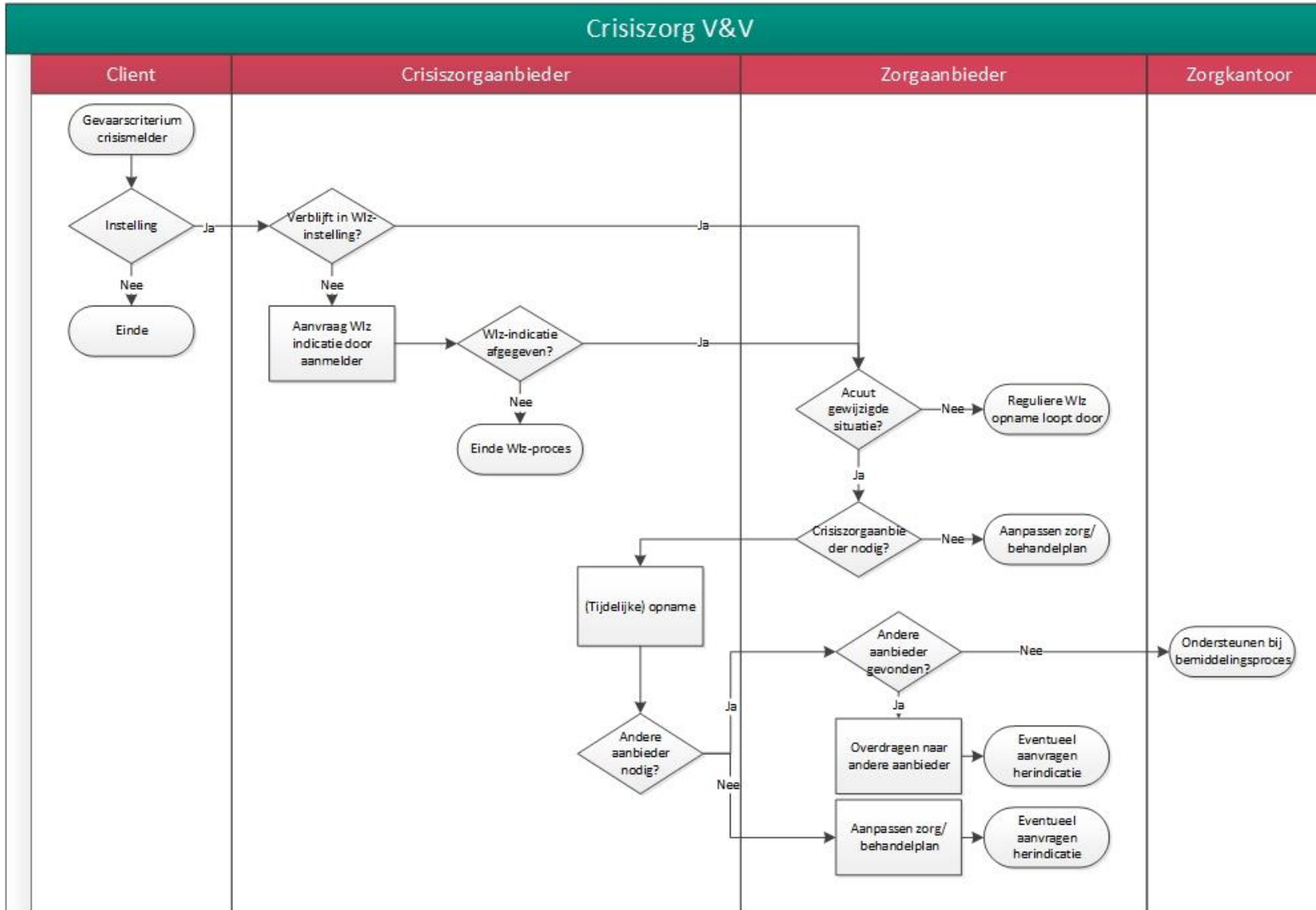

Figuur 17b Crisis zorg V&V (deel 2)

#### 12.4.2 Crisiszorgaanbieder V&V/ GZ

- Garandeert samen met de andere regionale crisiszorgaanbieders dat er 24/7 een crisisplaats beschikbaar is in de regio, zodat crisisplaatsing binnen de streefnorm van 24 uur na aanmelding kan plaatsvinden. Plaatsing binnen 24 uur geldt nadrukkelijk voor cliënten waarvoor een IBS is afgegeven (en gedwongen opname noodzakelijk is);
- Houdt een registratie bij van iedere crisismelding zodat gevolgd kan worden of iemand binnen 24 uur na de eerste melding een (crisis)plaats heeft;
- Vraagt als er geen crisisplaats binnen de regio beschikbaar is, toestemming aan het zorgkantoor om iemand buiten de regio te plaatsen. In het belang van de cliënt en zijn omgeving wordt dit zoveel mogelijk voorkomen;
- Is er zowel binnen de regio als buiten de regio geen passende crisisplaats beschikbaar? Dan kan het zorgkantoor toestemming geven om extra zorg thuis in te zetten om het gevaaerscriterium op te lossen totdat er een crisisplaats beschikbaar is. De zorgaanbieder (DH of CZT) vraagt voor deze extra zorg een aangepast % aan via het iWlz-berichtenverkeer. Het zorgkantoor bevestigt deze toestemming via het Notitieverkeer;
- De (crisis)zorgaanbieder die de zorgtoewijzing voor verblijfszorg heeft, levert in deze situaties **de wachtstatus Urgent plaatsen aan met classificatie Geen crisisbed** beschikbaar;
- Zet zich in om iemand, na crisisplaatsing, binnen 2 weken door te laten stromen naar een reguliere plaats. En zoekt daarover actief contact met de bestaande DH en/of het zorgkantoor;
- Vraag toestemming aan het zorgkantoor als verlenging van crisisplaatsing nodig is. Dit kan met maximaal 2 weken. De aanvraag met motivatie wordt in deze situaties via het Notitieverkeer aangeleverd bij het zorgkantoor;
- Vraagt toestemming aan het zorgkantoor als een cliënt die al verblijfszorg krijgt moet worden opgenomen op een crisisplaats. Veelal gaat het dan om cliënten die in een instelling wonen en verblijfszorg zonder behandeling krijgen.



### 12.4.3 Processtappen met bijbehorende rollen (tabel V&V)

| Activiteit                      | Beschrijving  | Uitvoerder   | Verantwoordelijke |
|---------------------------------|---|--|-------------------|
| Cliënt thuis                    | De bestaande situatie waarin een cliënt zich bevindt.   | -  | Medisch: Huisarts |
| Signaleren probleemsituatie     | De huidige situatie wordt onverwacht en plotseling als probleem ervaren. Dit wordt door de cliënt of vertegenwoordiger van de cliënt bij de huisarts of betrokken wijkverpleging gesignaleerd. Een betrokken partij (zoals huisarts of wijkverpleging) kan dit ook zelf signaleren.<br>Het kan incidenteel voorkomen dat een cliëntsituatie in een instelling acuut escaleert. Deze situatie wordt in de processtappen verder niet uitgewerkt. Zorgaanbieders streven ernaar om dit te voorkomen door hier vooraf al een oplossing voor te zoeken (in regionale afspraken/ afstemmingsoverleg). | Cliënt, mantelzorg, familie, huisarts, wijkverpleging, CZT of eventueel andere ondersteuners | Medisch: Huisarts |
| Informatievoorziening           | Beschikbare informatie: <ul style="list-style-type: none"> <li>• Criteria crisisopname</li> <li>• Proces &amp; procedure</li> <li>• Mogelijkheden m.b.t. te volgen stappen en alternatieven</li> <li>• Coördinator zorg thuis (CZT)</li> <li>• Dossierhouder (DH)</li> <li>• Beschikbare plaatsen</li> </ul>  | Zorgkantoor, zorgaanbieders  | Zorgkantoor       |
| Beslismoment: vermoeden crisis? | Op basis van aanwezige informatie bepaalt de huisarts of er een vermoeden is van een crisissituatie waarbij een crisisopname de best passende optie is óf dat er nog andere alternatieven zijn waarmee een crisisopname kan worden voorkomen. Bijvoorbeeld inzet van extra (ondoelmatige) thuiszorg <sup>154</sup> , een respijtzorg (bed), of Eerstelijnsverblijf (ELV).   | Huisarts   | Huisarts          |

<sup>154</sup> Thuiszorgorganisaties zijn 24 /7 bereikbaar voor inzetten van aanvullende zorg in thuissituatie.

|  |   |  |                     |
|--|---|--|---------------------|
| Heeft de cliënt een geldige Wlz-indicatie? | De huisarts zoekt met de cliënt, mantelzorg en/of wijkverpleging uit of de cliënt een geldige Wlz-indicatie heeft.  | Huisarts, cliënt, familie, mantelzorg, wijkverpleging  | Huisarts            |
| Ligt een Wlz-indicatie voor de hand?       | De huisarts schat in of de cliënt voor een Wlz-indicatie in aanmerking komt en checkt daarvoor een aantal geldende criteria. Wordt crisisopname door de huisarts niet als meest adequate oplossing gezien? Dan valt verder verloop buiten scope van de Wlz. Einde proces crisisopname Wlz.  | Huisarts (in overleg met wijkverpleegkundige)  | Huisarts            |
| Einde proces Wlz                           | De huisarts (HA) regelt een passend alternatief als een Wlz crisisopname niet passend is. De HA benadert daarvoor bijvoorbeeld de (al betrokken) thuiszorgaanbieder, de zorgverzekeraar of gemeente en verzorgt de overdracht.  | Huisarts   | Huisarts            |
| Beslismoment: aanvragen crisisopname       | Verwacht de HA dat de cliënt in aanmerking komt voor een Wlz-indicatie dan start hij de aanvraag Wlz-crisisopname op. De huisarts stelt daarvoor alle benodigde cliëntgegevens beschikbaar aan de crisiszorgaanbieder. De betrokken thuiszorgorganisatie kan eventueel aanvullende informatie <sup>155</sup> verstrekken.<br>Staat de cliënt met een geldige Wlz-indicatie al op een wachtlijst voor opname? Dan wordt contact opgenomen met deze zorgaanbieder (dossierhouder/DH) <sup>156</sup> . | Huisarts(enpost), Spoed Eisende Hulp, regionale coördinatiefunctie ELV/GRZ of GGZ crisisdienst | Huisarts            |
| Beoordelen crisisopname                    | De aanbieder waar de cliënt wordt aangemeld beoordeelt aan de hand van criteria of er aanleiding is voor crisisopname.<br>Er is sprake van 24/7 bereikbaarheid en consultatiefunctie van een SO zodat de psychiater van de crisisdienst (IBS) deze kan raadplegen bij cliënten met multi-problematiek (wederkerigheid om elkaar te kunnen raadplegen).  | SO (verlengde arm constructie mogelijk)  | Crisiszorgaanbieder |
| Beslismoment: crisisopname nodig?          | De Specialist Ouderengeneeskunde (SO) beslist of er daadwerkelijk sprake is van een crisissituatie of dat er sprake is van een IBS in het kader van de Wzd.   | SO   | Crisiszorgaanbieder |
| Geen crisisopname, terug naar aanvrager    | Beoordeelt de SO dat er géén sprake is van een Wlz-crisisopname, dan neemt de SO contact op met de huisarts of andere aanmelder en geeft de aanvraag terug.   | SO   | Huisarts            |

<sup>155</sup> Hiermee worden ook de gegevens van de zorg bedoeld als de cliënt nog zorg krijgt vanuit de Wmo of Zvw.

<sup>156</sup> In dit document wordt niet ingegaan op juridische aspecten rondom gedwongen opname en rechtelijke machtiging.

|   |  |                     |                                      |
|---|--|---------------------|--------------------------------------|
| Wel crisisopname: heeft de dossierhouder plaats?      | <p>Staat de cliënt met een geldige Wlz-indicatie al op de wachtlijst bij een Wlz-instelling voor opname? Dan is die zorgaanbieder de DH. Komt de cliënt eerst bij de crisiszorgaanbieder terecht, dan neemt die contact op met de DH. De DH bekijkt vervolgens of de cliënt kan worden opgenomen op een reguliere of crisis plaats. Is dat niet mogelijk dan bespreekt hij dat met de crisiszorgaanbieder en stelt eventueel relevante gegevens over de cliënt beschikbaar.</p> <p>Komt een cliënt rechtstreeks bij de DH dan neemt die eventueel contact op met een crisiszorgaanbieder als de DH geen mogelijkheid heeft voor (crisis)plaatsing. Heeft de DH dus geen passende reguliere plaats beschikbaar, maar wel een crisisplaats? Dan neemt de DH de cliënt hier tijdelijk op.</p> | Crisiszorgaanbieder | Dossierhouder en Crisiszorgaanbieder |
| Reguliere opname                                      | Heeft de DH een passende reguliere plaats beschikbaar? Dan wordt de cliënt daarop geplaatst en is er feitelijk geen sprake van een crisisopname.   | Dossierhouder       | Dossierhouder                        |
| Regelen crisisopname                                  | <p>Is er geen DH bekend (omdat het bijvoorbeeld om een nieuwe Wlz-cliënt gaat)? Dan wordt een crisisopname geregeld door een crisiszorgaanbieder (die bereikbaar is volgend regionale afspraken).</p> <p>Is er niet direct een crisisplaats of andere oplossing beschikbaar? Dan kan het zorgkantoor, tijdens kantooruren, helpen met het vinden van een crisisplaats.</p>   | Crisiszorgaanbieder | Crisiszorgaanbieder                  |
| Crisisopname gerealiseerd                             | De cliënt is opgenomen bij een zorgaanbieder die gecontracteerd is voor crisiszorg.  | Crisiszorgaanbieder | Crisiszorgaanbieder                  |
| Aanvraag Wlz-indicatie bij CIZ                        | Ontbreekt er nog een Wlz-indicatie dan vraagt de crisiszorgaanbieder die zo spoedig mogelijk aan na crisisopname (zie paragraaf 12.2).   | Crisiszorgaanbieder | Crisiszorgaanbieder                  |
| Beslismoment: positief indicatiebesluit voor Wlz-zorg | Heeft het CIZ een Wlz-indicatie afgegeven en daarin een (voorkeur)aanbieder gevuld? Is dit ook de feitelijke voorkeuraanbieder van de cliënt én niet de crisiszorgaanbieder? Dan neemt de voorkeuraanbieder (DH) contact op met de crisiszorgaanbieder om de mogelijkheden voor (reguliere) plaatsing te bespreken/ te regelen.  | CIZ                 | Crisiszorgaanbieder                  |

|   |   |                               |                              |
|---|---|-------------------------------|------------------------------|
|   | <p>Is in het indicatiebesluit niet de feitelijke voorkeuraanbieder opgenomen maar de aanvragende crisiszorgaanbieder? Dan wordt de crisiszorgaanbieder tijdelijk DH en stemt met de cliënt af wie zijn voorkeuraanbieder is. Vervolgens draagt de crisiszorgaanbieder de zorgtoewijzing zelf direct over aan deze aanbieder via een Mutatie-bericht (iWlz berichtenverkeer).</p> <p>Is er nog geen voorkeuraanbieder bekend en heeft de cliënt hulp nodig bij het maken van een keuze? Dan kan de crisiszorgaanbieder hiervoor het zorgkantoor inschakelen zodat zo snel mogelijk een DH bekend is voor reguliere plaatsing.</p>  |                               |                              |
| Beslismoment: negatief indicatiebesluit voor Wlz-zorg | Wordt er, ondanks inschatting van de huisarts en de SO, geen Wlz-indicatie afgegeven door het CIZ? Dan zijn de crisiszorgaanbieder en de huisarts samen verantwoordelijk voor het regelen van een passend alternatief via de Wmo en/of Zvw. Einde proces.   | Crisiszorgaanbieder/ huisarts | Crisiszorgaanbieder          |
| Regelen doorplaatsing                                 | <p>De DH organiseert, zo nodig samen met het zorgkantoor, passende vervolgzorg naar een andere instelling of terug naar huis. Dit gebeurt binnen een termijn van 2 weken vanaf datum crisisopname.</p> <p>Eenmalige verlenging van de crisiszorgperiode (met maximaal 2 weken) kan ná overleg tussen de huisarts/ crisiszorgaanbieder/ DH en het zorgkantoor. Daarbij wordt aangetoond welke inspanningen zijn verricht om verlenging te voorkomen. Het zorgkantoor bevestigt de toestemming via het Notitieverkeer met vermelding van de einddatum.</p> <p>De DH levert de juiste wachtstatus met classificatie aan als er niet direct plaats is (Urgent plaatsen / Doorstroom crisisbed).</p> | Dossierhouder                 | Dossierhouder                |
| Vervolgzorg gerealiseerd.                             | De cliënt heeft reguliere vervolgzorg. Einde proces.  | Zorgaanbieder/ dossierhouder  | Zorgaanbieder/ dossierhouder |

## 12.5 Processtappen crisiszorg GZ

De crisiszorg binnen de GZ verschilt van de V&V doordat cliënten andere zorgbehoeften hebben en er sprake is van ander zorgaanbod. Daarnaast kent de GZ vanaf 2021 twee extra rollen: de onafhankelijke crisisregisseur en het crisisondersteuningsteam (COT)<sup>157</sup>. Beide rollen worden in deze paragraaf verder beschreven. Aansluitend wordt de invulling van de overige rollen (aanmelder, DH, CZT en zorgkantoor) uitgewerkt in de tabel onder paragraaf 12.5.5.

### Drie niveaus crisisplaatsen

De GZ kent vanaf 2021 drie niveaus binnen de crisisplaatsen. Deze drie niveaus zijn bedoeld om inhoudelijk en financieel een betere aansluiting te geven bij verschillende crisissituaties (mate van complexiteit in problematiek). De crisisregisseur bepaalt, aan de hand van de aard van de crisis, het niveau waarop een cliënt wordt geplaatst binnen de beschikbare plaats(en).

- Niveau 1: Crisiszorg licht  
Crisiszorg licht is vergelijkbaar met logeertzorg. Het onderscheid met logeertzorg is de noodzaak voor acute beschikbaarheid van een crisisplaats én stabilisatie van de situatie. De cliënt vormt geen ernstig gevaar voor zichzelf of voor anderen (behandeling is in deze situaties vaak niet nodig). Agressie of psychiatrische problematiek staat niet op de voorgrond. Deze crisiszorg is kortdurend van aard en de cliënt kan worden geplaatst op een open (reguliere) setting, zonder specifieke gebouwaanpassingen.
- Niveau 2: Crisiszorg midden  
Crisiszorg midden wordt ingezet bij een cliënt met matige tot ernstige problematiek, in combinatie met gedragsproblemen. De cliënt vormt geen ernstig gevaar voor zichzelf of anderen en eventuele psychiatrische problematiek staat niet op de voorgrond. Deze crisiszorg wordt geleverd in een gesloten setting in een aangepast gebouw. Er is extra kennis en expertise nodig én aanvullende aandacht voor risicosignalering. Het team rond het crisisplaats is in staat om agressie en meervoudige problematiek te hanteren.
- Niveau 3: Crisiszorg zwaar  
Crisiszorg zwaar wordt ingezet bij cliënten met ernstige meervoudige problematiek en beperkte zelfredzaamheid. Er is vaak sprake van (acute) psychiatrische problematiek en/of ernstig middelengebruik/verslaving en/of zeer ernstige gedragsproblemen met risico's voor de omgeving. Een aangepaste beveiligde bouwomgeving, inzet van specifieke expertise en zorgverlening zijn noodzakelijk.

#### 12.5.1 Procesflow

In onderstaande figuren staat de procesflow voor crisiszorg GZ uitgewerkt. Zowel voor het ontstaan van een crisissituatie vanuit de thuissituatie als vanuit een instelling.

---

<sup>157</sup> Deze wijzigingen worden vanaf 2021 ondersteund via de NZa beleidsregels. Zo is er een aparte prestatie voor het COT en zijn er aparte prestaties met bijbehorende tarieven voor crisisopname licht, midden en zwaar [https://puc.overheid.nl/nza/doc/PUC\\_312745\\_22/2/](https://puc.overheid.nl/nza/doc/PUC_312745_22/2/)

Crisis zorg GZ

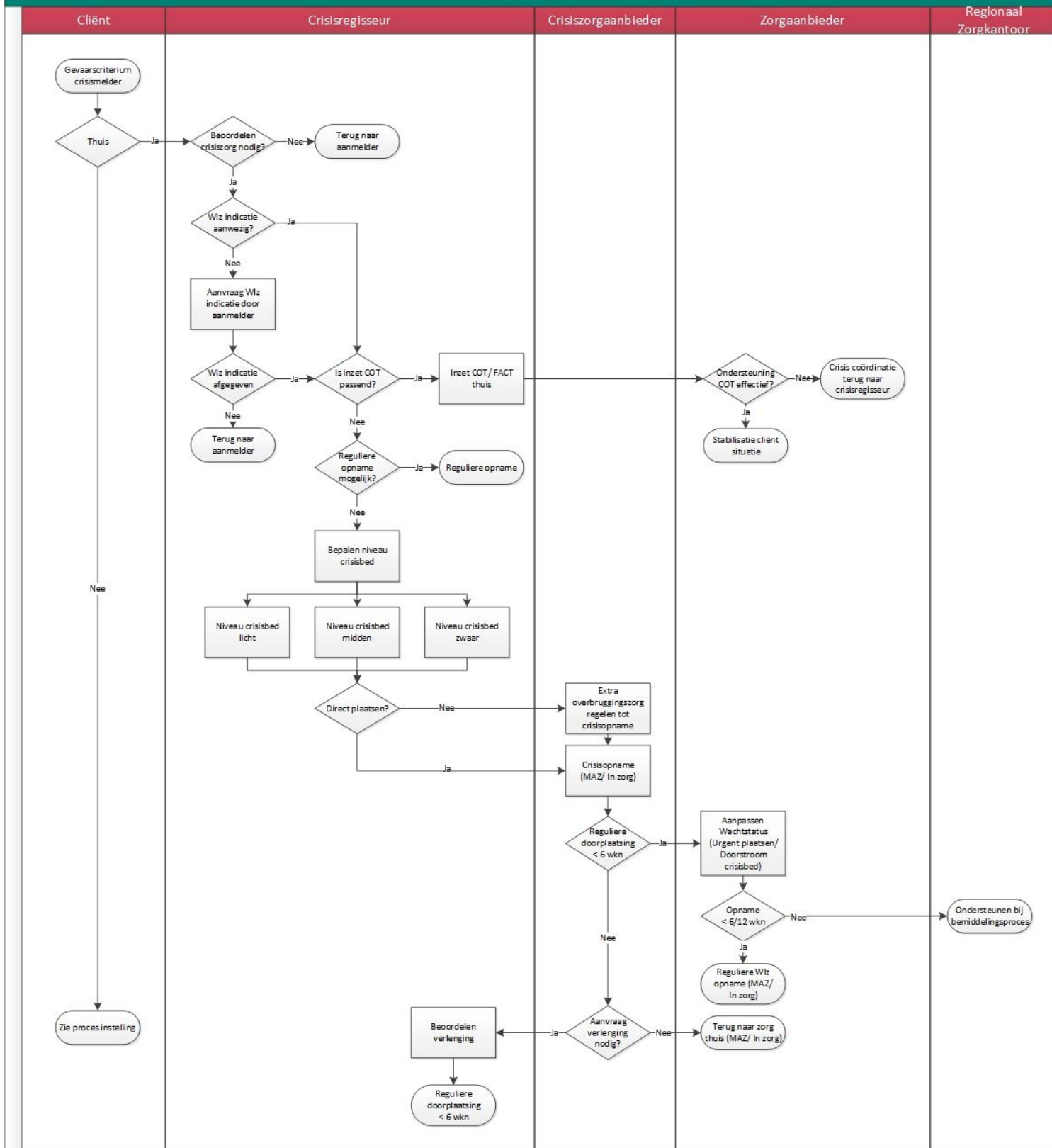

Figuur 18a Crisiszorg GZ (deel 1)

## Crisis zorg GZ

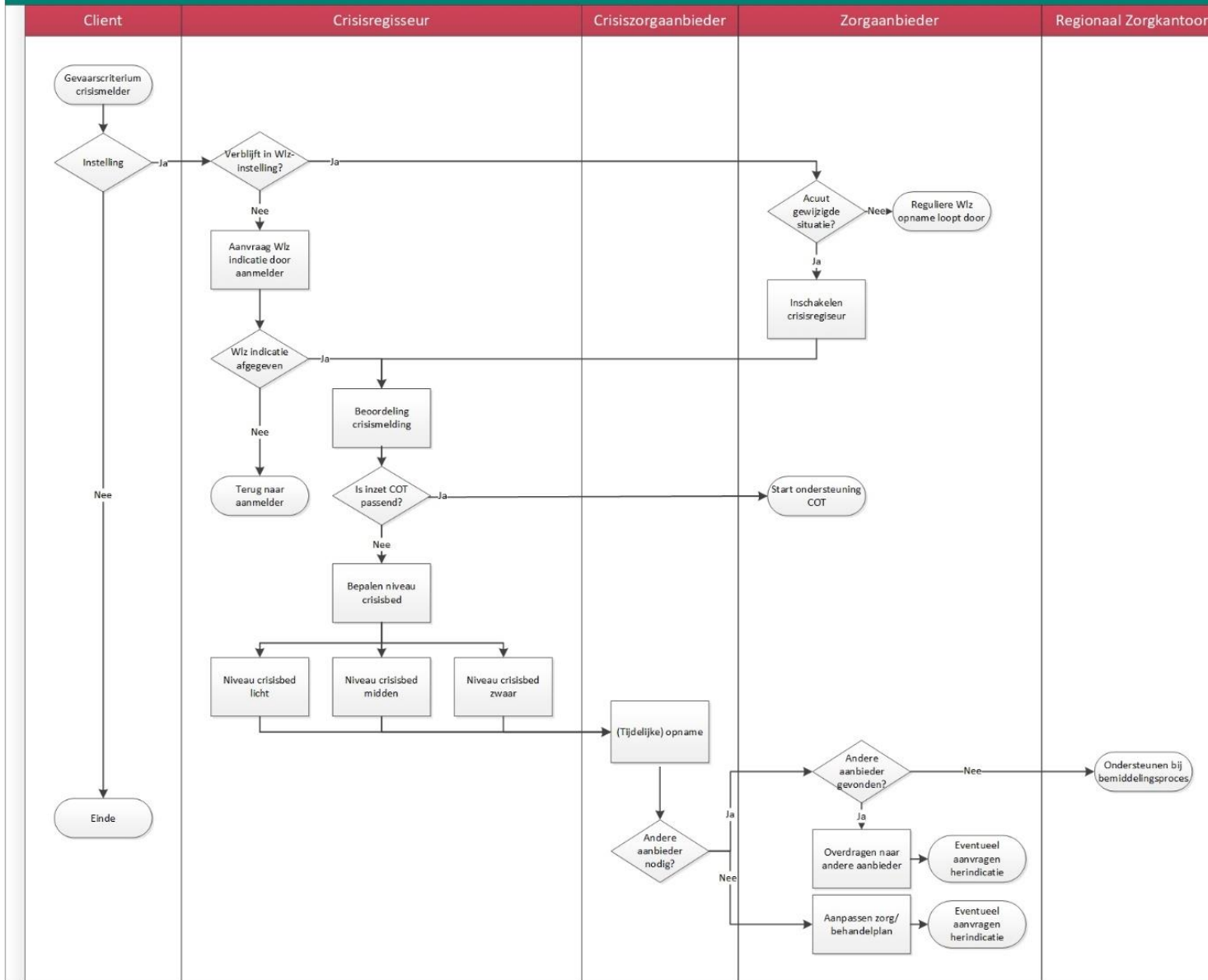

Figuur 18b Crisiszorg GZ (deel 2)

### 12.5.2 Onafhankelijke crisisregisseur

Vanaf 1 januari 2021 zijn, tijdens kantooruren, onafhankelijke crisisregisseurs actief. Crisisregisseurs werken over meerdere zorgkantoorregio's heen (landelijk dekkend netwerk).

Een crisisregisseur is de poortwachter (eerste contactpersoon) voor alle crisissituaties. Buiten kantooruren (als er geen crisisregisseur beschikbaar is) kan een aanmelder in geval van een crisis met inschatting IBS contact opnemen met de regionale crisisdienst GGZ. Tenzij hiervoor regionaal een ander meldpunt is ingeregeld. Voor overige crisissituaties buiten kantooruren wordt voorsnog volgens regionale afspraken contact opgenomen met een crisiszorgaanbieder.

#### 12.5.2.1 Crisisregisseur

De crisisregisseur:

- Ontvangt een melding van een crisissituatie altijd via een professionele zorgaanbieder (aanmelder);
- Toetst aan de hand van afgesproken criteria of er sprake is van een crisissituatie. Analyseert daarvoor de aanvraag (triage) en maakt een snelle eerste inschatting van de situatie;
- Wijst zo nodig de aanmelding af en legt bij de aanmelder de verantwoordelijkheid terug om passende zorg in de thuissituatie of bij de intramurale zorgaanbieder te regelen;
- Vraagt de noodzakelijke gegevens op voor de cliënt bij de betrokken crisisdienst;
- Bepaalt in geval van een crisissituatie of het COT moet worden ingeschakeld, crisisplaatsing nodig is of dat andere opties mogelijk zijn zoals inzet van (F)ACT-LVB<sup>158</sup>;
- Beoordeelt of een cliënt met een indicatie voor een zorgprofiel LG<sup>159</sup> of ZG het beste op een crisisplaats VG of een crisisplaats V&V past, omdat er nu geen specifieke crisisplaatsen zijn voor deze cliëntgroepen. De aanleiding van de crisis is belangrijk voor de keuze van de crisisplaats. Wordt de crisissituatie veroorzaakt door ouderdomsproblematiek (bijvoorbeeld psychogeriatrische problematiek) dan is de cliënt aangewezen op V&V crisiszorg. Is er niet direct een duidelijke aanleiding aan te wijzen waarop een keuze gemaakt kan worden voor een V&V- of VG-crisisplaats? Dan is VG-crisis zorg de eerstaangewezen oplossing. Door vóóraf deze keuze te maken, wordt ongewenste vertraging in een crisisopname voorkomen;
- Bepaalt welke type crisisplaats (licht, midden of zwaar) nodig is en bemiddelt de cliënt naar een geschikte crisiszorgaanbieder. De aard van de crisis speelt daarin een rol. Bij plaatsing is een passende plaats ondergeschikt aan het belang van een cliënt om zo spoedig mogelijk opgenomen te worden (de crisisregisseur is bij de plaatsing bepalend);
- Bepaalt waar een cliënt wordt geplaatst als er sprake is van een IBS die wordt afgegeven tijdens kantooruren. Dit gebeurt na onderlinge afstemming met de regionale GGZ-crisisdienst of het regionale meldpunt. Die neemt in deze situaties contact op met de crisisregisseur;

<sup>158</sup> (F)ACT-LVB verwijst naar inzet van flexibele teams voor Intensieve ambulante (bemoei)zorg bij mensen met een licht verstandelijk beperking. Meer informatie hierover is terug te vinden via <https://www.f-actnederland.nl/wat-is-f-act/>

<sup>159</sup> LG: Lichamelijk gehandicapt.



- Streeft ernaar om een cliënt binnen 48 uur op een crisisbed<sup>160</sup> te plaatsen. Voor een IBS is de streefnorm voor plaatsing binnen 24 uur;
- Inventariseert en controleert of een passende Wlz-indicatie aanwezig is en eventueel een Wzd-verklaring. Is dit niet het geval dan bespreekt de crisisregisseur met de aanmelder en/of crisiszorgaanbieder dat die zo snel mogelijk worden aangevraagd bij het CIZ;
- Bemiddelt de cliënt eventueel naar een COT;
- Brengt het COT of de crisiszorgaanbieder in contact met de aanmelder en overlegt met hen over de mogelijkheden;
- Neemt zo nodig contact op met het COT, draagt zorg voor beschikbaarheid van inhoudelijke gegevens en bevroagt het COT of er binnen 48 uur contact is gelegd met de zorginstelling met een cliënt in crisis;
- Bewaakt de randvoorwaarden waarbinnen de crisisplaatsing wordt afgegeven en zorgt dat de aanmelder of DH, als dat nodig is, een RM of Wzd verklaring art. 21 aanvraagt;
- Heeft de regie, maar neemt de verantwoordelijkheid van de aanmelder, dossierhouder (DH) of coördinator zorg thuis (CZT) niet over;
- Spreekt duur en voorwaarden voor de crisisopname af met de dossierhouder (DH) of coördinator zorg thuis (CZT), de crisiszorgaanbieder en/of het COT;
- Houdt gedurende de crisisopname contact met het COT, de crisiszorgaanbieder en DH. Volgt daarbij de resultaten op de gemaakte afspraken met alle betrokkenen én bewaakt of deze afspraken worden nagekomen. Bijvoorbeeld over de aard en omvang van de behandeling, de terugkeergarantie, het aanvragen van een (her)indicatie, het opstellen van een begeleidingsadvies en/of het zoeken van een vervolgplaats;
- Houdt contact met de crisisregisseur van een andere regio als voor de cliënt een crisisplaatsing buiten de eigen regio nodig was (bijvoorbeeld bij specialistische bovenregionale zorg of omdat er in de regio niet direct een crisisplaats beschikbaar was).

### 12.5.2.2 Overige taken en verantwoordelijkheden crisisregisseur

De crisisregisseur:

- Beheert alle crisisplaatsen in een of meerdere zorgkantorregio's en bepaalt wie hier gebruik van mag maken;
- Houdt een registratie bij van bezette en beschikbare crisisplaatsen;
- Houdt een registratie bij van de inzet van de crisisondersteuningsteams die in zijn/haar regio werkzaam zijn. (Een crisisregisseur kan met een of meerdere crisisondersteuningsteams te maken hebben);
- Bewaakt de duur van het verblijf van een cliënt op een crisisplaats. Dit is in principe maximaal 6 weken;
- Beoordeelt of eventuele verlenging met 6 weken noodzakelijk is. De crisiszorgregisseur is voor besluitvorming hierover gemandateerd door het zorgkantoor;
- Bewaakt de duur van inzet van het COT. Voor inzet van het COT geldt een maximale duur van 3 maanden met de mogelijkheid van verlenging met 3 maanden;

<sup>160</sup> Dat geldt ook voor de situatie dat een cliënt zijn volledige zorg via PGB ontvangt (de aanmelder is dan bijvoorbeeld de huisarts of een professionele zorgverlener die via PGB wordt ingekocht).

- Analyseert in overleg met het zorgkantoor de ontwikkelingen in de regio, zoals knelpunten, bezettingsgraad, bovenregionale plaatsingen, inzet COT en aantal cliënten met IBS/RM. En bespreekt de uitkomsten met het zorgkantoor, de COT's en de crisiszorgaanbieders;
- Geeft waar nodig signalen af aan zorgaanbieders en zorgkantoor, bijvoorbeeld als hetzelfde team en/of dezelfde organisatie vaker dan normaal te maken heeft met crisissituaties.

### **12.5.3 Het crisisondersteuningsteam (COT)**

Het COT is een multidisciplinair team en heeft als doel:

- Uitplaatsing te voorkomen. Dat doet het COT door aanvullend te werken op het team van de zorgaanbieder via voorbeeldgedrag, coaching of scholing. Of;
- Een crisisopname te verkorten. Dit gebeurt door gericht adviezen te geven aan een team, management en naasten voor een goede overdracht en voorbereiding naar de zorgaanbieder waar de cliënt na de crisisplaatsing naartoe gaat. Of;
- Eventueel aanvullende diagnostiek te verrichten;

Het gaat dan bijvoorbeeld om situaties waarbij:

- Op de plaats waar de cliënt woont een onhoudbare situatie dreigt te ontstaan;
- Na een crisisopname extra begeleiding en ondersteuning nodig is voor een zorgvuldige terugplaatsing of vervolgplaatsing;
- Na een crisisopname de cliënt terugkeert naar de eigen woning om te voorkomen dat de situatie zich herhaalt.

#### **12.5.3.1 Taken en verantwoordelijkheden COT**

Het COT:

- Werkt over een of meerdere zorgkantoorregio's heen;
- Neemt binnen 48 uur contact op met de aanmelder voor het plannen van een intake;
- Streeft ernaar om het intakegesprek binnen 3-5 werkdagen te voeren, na aanmelding van de cliënt door de crisisregisseur. Omdat de aanmelder deelneemt aan het intakegesprek is de planning afhankelijk van de mogelijkheden van de aanmelder;
- Betreft in het intake gesprek altijd 3 disciplines: begeleider (VG of GGZ achtergrond), gedragswetenschapper (orthopedagoog of GZ-psycholoog) en leidinggevende van het team/ uit de organisatie. Ook de aanmelder neemt deel aan het intakegesprek (afhankelijk van de aanmelder met dezelfde disciplines);
- Voert naast het intakegesprek ook een dossieronderzoek uit;
- Stelt binnen 3-4 werkdagen na de intake een ondersteuningsvoorstel op (maatwerk);
- Start binnen 2-5 werkdagen met de uitvoering van het ondersteuningsvoorstel als hierover overeenstemming is met de aanmelder;
- Plant een tussenevaluatie (binnen 3-6 weken). Dit is afhankelijk van de behoefte van de cliënt, de aanmelder én de voortgang;
- Schrijft een inhoudelijke evaluatie (met respect en zonder waardeoordeel);
- Verzorg het verslag van bespreking met cliënt(systeem);
- Houdt de crisisregisseur op de hoogte van de voortgang;
- Stuurt een geanoniseerd, definitief COT-verslag naar de crisisregisseur, zorgkantoor en betrokken zorgaanbieder over de kwaliteit van de geleverde zorg. Dit verslag heeft het karakter van een ontwikkel- en leeraanbod voor het betrokken team/ zorgaanbieder. De

veiligheid voor het team staat centraal. Het verslag kan voor het zorgkantoor aanleiding geven om een gesprek aan te gaan met het bestuur van de organisatie;

- Bespreekt wekelijks in het multidisciplinair team alle cliënten waar op dat moment ondersteuning voor loopt. Alle leden van het COT zijn hierbij aanwezig;
- Houdt een registratie bij (AVG-proof) van de NAW-gegevens van de cliënt, duur en aanleiding van de inzet van het COT en de crisiszorgaanbieder.

#### **12.5.4 De crisiszorgaanbieder**

De crisiszorgaanbieder:

- Houdt de beschikbaarheid van crisisplaatsen bij en meldt beschikbare plaatsen (direct) terug aan de crisisregisseur. De frequentie van melding wordt in onderling overleg bepaald;
- Neemt op verzoek van een crisisregisseur een cliënt tijdelijk op (crisisplaats), totdat de cliëntsituatie gestabiliseerd is en/of reguliere vervolgzorg beschikbaar is;
- Adviseert de crisisregisseur over een cliëntsituatie als een beschikbare crisisplaats niet geschikt is voor een cliënt. Dit gebeurt altijd met zwaarwegende, inhoudelijke motivatie;
- Streeft ernaar om een cliënt binnen 48 uur op een crisisbed te plaatsen (voor IBS is dit binnen 24 uur). Als dat niet lukt koppelt de crisiszorgaanbieder dit terug aan de crisisregisseur;
- Is medisch verantwoordelijk (AVG) voor een cliënt vanaf het moment van opname;
- Bewaakt dat de DH of CZT voor een cliënt vervolgzorg regelt. Ontstaat er een probleem bij het regelen van vervolgzorg binnen de streefnorm van 3 weken dan informeert de crisiszorgaanbieder, de crisisregisseur;
- Draagt zorg voor adequate begeleiding, verzorging, verpleging en/of behandeling op basis van de zorgvraag van een cliënt;
- Zorgt voor passende bouwkundige voorzieningen, deskundig personeel en extra kennis en expertise bij een crisisopname midden of zwaar<sup>161</sup>;
- Adviseert betrokken partijen (bijvoorbeeld DH, tijdelijk andere intramurale aanbieder of CZT) over geschikte vervolgzorg of vervolgplaats;
- Geeft een behandel en/of begeleidingsadvies mee aan de zorgaanbieder die de reguliere zorg gaat leveren;
- Zorgt voor uitvoering van alle procedures en rapportages op grond van wet- en regelgeving (bijvoorbeeld de Wzd);
- Levert tijdig en juist iWlz-berichten aan zoals een MAZ of MUT/MEZ bericht.

#### **12.5.5 De dossierhouder of coördinator zorg thuis**

De dossierhouder (DH) of coördinator zorg thuis (CZT):

- Heeft een signalerende rol bij een dreigende of acute crisissituatie (aanmelder);
- Blijft bij een crisisopname bij een andere crisiszorgaanbieder primair verantwoordelijk voor de cliënt en het regelen van passende, reguliere vervolgzorg. De DH of CZT kan hierop aangesproken worden door de crisisregisseur of crisiszorgaanbieder;
- Heeft minimaal 1x per week contact met de crisiszorgaanbieder en bespreekt de stand van zaken over mogelijkheden reguliere vervolgzorg;
- Regelt in principe binnen 6 weken na de crisisopname reguliere vervolgzorg;

<sup>161</sup> Zie NZa beleidsregel [https://puc.overheid.nl/nza/doc/PUC\\_312745\\_22/2/](https://puc.overheid.nl/nza/doc/PUC_312745_22/2/)

- Koppelt de mogelijkheden voor vervolgzorg terug aan de crisisregisseur en schetst daarbij het perspectief voor overname van de zorg van de crisiszorgaanbieder door de DH, CZT of (tijdelijk) andere zorgaanbieder. Eventueel mogelijkheden voor verlenging van de crisisopname (met maximaal 6 weken) wordt daarbij ook besproken;
- Brengt een cliënt zo nodig in bij het regionale casuïstiekoverleg. Aan dit overleg nemen de regionale zorgaanbieders deel. Zij zijn gezamenlijk verantwoordelijk voor het regelen van passende, reguliere vervolgzorg;
- Levert tijdig en juist iWlz-berichten aan zoals een MAZ of MUT/MEZ bericht. Kan de voorkeuraanbieder (DH of CZT) een crisissituatie niet direct overnemen, dan wordt de wachtstatus Urgent plaatsen met classificatie Doorstroom crisisbed aangeleverd;
- Biedt in principe een terugkeergarantie aan voor de cliënt als de crisissituatie gestabiliseerd is. Is, in het belang van een cliënt en/of zijn omgeving, terugkeer naar de situatie van voor de crisis niet mogelijk of wenselijk? Dan bespreekt de CZT of DH samen met de cliënt de mogelijkheden voor passende, reguliere vervolgzorg en regelt die in. Zo nodig wordt een herindicatie aangevraagd bij het CIZ en/of onafhankelijke cliëntondersteuning ingezet en/of het zorgkantoor ingezet voor ondersteuning en bemiddeling;
- Zoekt afstemming met het zorgkantoor bij complexe casuïstiek en stagnerende zorgbemiddeling bij een cliënt. De CZT of DH en het zorgkantoor zijn samen verantwoordelijk voor het vinden van passende reguliere zorg. Het zorgkantoor neemt de regie in deze situaties niet over van de zorgaanbieder;
- Brengt zo nodig een cliënt met complexe problematiek in bij het regionale ketenoverleg Complexe casuïstiek.

### 12.5.6 Processtappen met bijbehorende rollen (tabel GZ)

| Activiteit  | Beschrijving  | Uitvoerder  | Verantwoordelijke                               |
|---|---|---|---|
| Cliëntsituatie  | De bestaande situatie waarin een cliënt zich bevindt, thuis of in een instelling.   | -   | Medisch:<br>Huisarts, AVG                       |
| Signaleren<br>probleemsituatie                                      | De huidige situatie wordt acuut als een probleem ervaren. De cliënt, vertegenwoordiger of netwerk van de cliënt, een betrokken zorgaanbieder of hulpverlener neemt contact op met de huisarts   | MEE, netwerk van cliënt, huisarts, zorgaanbieders (zoals VG, begeleid wonen, wijkverpleging of CZT) of aan Jeugdwet-gerelateerde instanties | Medisch:<br>Huisarts<br>Psychiater (IBS)<br>AVG |
| Informatievoorziening   | Beschikbare informatie: <ul style="list-style-type: none"> <li>• Criteria crisisopname</li> <li>• Proces &amp; procedure</li> <li>• Crisisregisseur</li> <li>• COT</li> <li>• Coördinator zorg thuis (CZT)</li> <li>• Dossierhouder (DH)</li> <li>• Beschikbare plaatsen</li> </ul> | Zorgkantoor   | Zorgkantoor                                     |
| Beslismoment:<br>vermoeden crisis?                                  | Op basis van aanwezige informatie en criteria voor een crisisopname, wordt ingeschat of crisiszorg/ -opname de best passende optie is.  | Aanmelder <sup>162</sup>  | Aanmelder                                       |
| Aanmelding crisis bij<br>crisisregisseur (tijdens<br>kantoortijden) | De aanmelder van een crisis bij de crisisregisseur is altijd een zorgprofessional. Bijvoorbeeld een hulpverlener van de zorgaanbieders die bij de cliënt betrokken zijn, huisarts etc.  | Aanmelder   | Aanmelder                                       |
| Heeft de cliënt een<br>geldige Wlz-indicatie?                       | De crisisregisseur zoekt uit of de cliënt beschikt over een geldige Wlz-indicatie. De aanmelder levert daarvoor alle benodigde informatie aan waarover hij beschikt zoals inhoudelijke rapportage, benodigde formulieren en documenten.   | Crisisregisseur, aanmelder, cliënt, mantelzorg  | Crisisregisseur                                 |

<sup>162</sup> Een aanmelder is altijd een professionele hulpverlener.

|   |  |   |   |
|---|--|---|---|
|   | Is er een Wlz-indicatie aanwezig, dan start de crisisregisseur het proces voor crisisplaatsing Wlz op.   |   |   |
| Ligt een Wlz-indicatie voor de hand?                                  | Is er nog geen Wlz-indicatie aanwezig dan schat de regionale crisisregisseur (samen met de aanmelder) in of de cliënt voor een Wlz-indicatie in aanmerking komt.<br><br>Zo ja, dan vraagt de aanmelder (of crisiszorgaanbieder), op verzoek van de crisisregisseur, een Wlz-indicatie aan (zie paragraaf 12.2). De cliënt of eventueel iemand uit het directe netwerk van de cliënt wordt hierbij betrokken. Alleen voor iemand met een Wlz-indicatie kan een crisiszorg of crisisopname onder de Wlz plaatsvinden. Anders eindigt het proces. | Crisisregisseur, aanmelder, crisiszorgaanbieder, cliënt, mantelzorger | Crisisregisseur, aanmelder, crisiszorgaanbieder |
| Negatief indicatiebesluit CIZ<br>Einde proces<br>Terug naar aanmelder | Geeft het CIZ, ondanks inschatting, geen indicatie af voor de Wlz? Dan geeft de crisisregisseur de verantwoordelijkheid voor de cliënt terug aan de aanmelder. De aanmelder (professionele hulpverlener) regelt een passend alternatief en verzorgt verdere afhandeling richting de cliënt. Bijvoorbeeld Crisisopname GGZ, Eerstelijnsverblijf / herstelgerichte zorg (Zvw) of respijtzorg (Wmo).  | Crisisregisseur, aanmelder  | Aanmelder                                       |
| Wlz-indicatie zonder voorkeuraanbieder (DH of CZT)                    | Wordt er voor een nieuwe Wlz-client een indicatie afgegeven, en is er nog geen voorkeuraanbieder bekend (DH of CZT) voor de reguliere vervolgzorg? Dan bemiddelt het zorgkantoor deze cliënt zo spoedig mogelijk naar een passende zorgaanbieder. Dit gebeurt in afstemming met de cliënt en/of zijn vertegenwoordiger. Zo nodig wordt hierover contact gezocht met de aanmelder en/of crisisregisseur.  | Crisisregisseur, aanmelder, zorgkantoor                               | Zorgkantoor                                     |
| Beoordelen en beslistmoment crisiszorg                                | Op grond van vooraf vastgestelde criteria beoordeelt de crisisregisseur of er daadwerkelijk noodzaak is voor een crisisopname Wlz of dat inzet van het COT een adequate oplossing kan zijn.  | Crisisregisseur   | Crisisregisseur                                 |

|   |   |                                |                                |
|---|---|--------------------------------|--------------------------------|
| Einde proces<br>Terug naar aanmelder                                  | Is er geen sprake van een crisisopname conform de geldende criteria voor de Wlz? Dan wordt de aanvraag teruggelegd bij de aanmelder. Zie hierboven. De aanmelder coördineert met betrokken zorgaanbieders vervolgzorg, dat kan ook binnen de Wlz zijn als er een Wlz-indicatie is afgegeven. Deze rol wordt dan opgepakt door de DH of CZT.   | Crisisregisseur, aanmelder     | Crisisregisseur, aanmelder     |
| Crisisplaatsing   | Komt een cliënt in aanmerking voor een Wlz-crisisopname, dan regelt de crisisregisseur een passende crisisplaats. Staat een cliënt al op de wachtlijst voor verblijfszorg dan wordt eerst geschakeld met de DH over zijn mogelijkheden.<br>De aanmelder draagt zorg voor de praktische voorbereiding voor overdracht van de cliënt. En regelt bijvoorbeeld ook dat de cliënt alle belangrijke persoonlijke spullen heeft bij opname (kleding, medicijnen etc.)<br><br>Is er nog geen DH bekend, dan zoekt de crisisregisseur direct een crisisplaats bij een crisiszorgaanbieder.                                 | Crisisregisseur, aanmelder     | Crisisregisseur                |
| Beslismoment: heeft de DH plaats?<br>Reguliere opname of crisisopname | Wordt de cliëntsituatie beoordeeld als een crisissituatie én staat de cliënt met een geldige Wlz-indicatie al op de wachtlijst bij een Wlz-instelling? Dan is er een DH. De crisisregisseur neemt dan eerst contact op met deze aanbieder om te bespreken of (reguliere of crisis) plaatsing mogelijk is. Heeft deze instelling een passende reguliere plaats, dan wordt de cliënt daar direct opgenomen. Is er geen passende reguliere plaats beschikbaar maar wel een crisisplaats? Dan neemt de DH de cliënt daar tijdelijk op en zorgt binnen de organisatie voor vervolgplaatsing naar een reguliere plaats. | Crisisregisseur, dossierhouder | Crisisregisseur, dossierhouder |
| Is er geen reguliere of crisisplaats beschikbaar bij de DH            | Kan de DH de cliënt niet opnemen dan levert hij wel relevante gegevens aan bij de crisisregisseur en/of crisiszorgaanbieder die relevant zijn voor crisisplaatsing bij een ander crisiszorgaanbieder.   | Crisisregisseur, dossierhouder | Crisisregisseur, dossierhouder |

|   |   |   |   |
|---|---|---|---|
| Regelen crisisopname bij (andere) crisiszorgaanbieder | Heeft de DH geen passende plaats beschikbaar? Dan regelt de crisisregisseur een crisisopname bij een crisiszorgaanbieder. De crisiszorgaanbieder neemt de cliënt over van de DH (of CZT).   | Crisisregisseur, crisiszorgaanbieder, zorgkantoor | Crisisregisseur, crisiszorgaanbieder, zorgkantoor |
| Regelen vervolgaanbieder                              | Staat in het indicatiebesluit de crisiszorgaanbieder als voorkeuraanbieder, maar is die niet de feitelijke voorkeuraanbieder voor een cliënt? Dan bespreekt de crisiszorgaanbieder met de cliënt wie de voorkeuraanbieder is. De crisiszorgaanbieder kan hiervoor ook het zorgkantoor inschakelen. Als de voorkeuraanbieder bekend is vraagt de crisiszorgaanbieder een nieuwe zorgtoewijzing aan bij het zorgkantoor. De DH of CZT regelt vervolgens, in overleg met de cliënt en diens vertegenwoordiger, passende reguliere vervolgzorg. | Crisiszorgaanbieder, zorgkantoor                  | Crisiszorgaanbieder, zorgkantoor                  |
| Crisisopname  | De logistieke afstemming en uitvoering over de opname ligt bij de aanmelder, DH of CZT en de crisiszorgaanbieder. De regionale regisseur krijgt terugkoppeling over de opname via de crisiszorgaanbieder.   | Crisisregisseur, crisiszorgaanbieder, aanmelder   | Crisiszorgaanbieder, aanmelder                    |
| Crisisopname gerealiseerd                             | Het fysiek opnemen van de cliënt bij de crisiszorgaanbieder.  | Zorgaanbieder crisisopname                        | Crisiszorgaanbieder                               |
| Regelen vervolgzorg                                   | De DH of CZT regelt in overleg met de cliënt, passende reguliere vervolgzorg. Dit gebeurt binnen de norm zodat de crisisplaats niet onnodig bezet blijft. De DH of CZT informeert de crisiszorgaanbieder hierover en zorgt dat de crisiszorgaanbieder de cliënt naar de (tijdelijke) zorgaanbieder kan overdragen.  | DH of CZT, crisiszorgaanbieder                    | DH of CZT   |
| Vervolgzorg gerealiseerd, einde proces                | De cliënt krijgt passende, reguliere vervolgzorg. Einde proces  | DH of CZT   | DH of CZT   |



## 12.6 Processtappen crisiszorg GGZ

Voor de groep cliënten met een indicatie voor een GGZW-zorgprofiel geldt een afwijkend proces voor het regelen van crisiszorg. Een deel van de crisiszorg wordt namelijk ingezet en betaald vanuit de Zvw. Het volledige proces rondom crisiszorg voor deze doelgroep is nog niet volledig uitgekristalliseerd, dit wordt in een volgende versie van het voorschrift meegenomen.

### Regionale GGZ-crisisdienst

De regionale GGZ-crisisdienst;

- Wordt ingeschakeld als bij iemand een acute crisissituatie optreedt en de psychiatrische problematiek op de voorgrond staat. Dat geldt zowel voor mensen zonder een Wlz-indicatie als voor mensen met een Wlz-indicatie;
- Crisisopname vindt na aanmelding binnen 24 uur plaats als dit noodzakelijk is;
- De eerste 72 uur wordt de noodzakelijke crisiszorg georganiseerd en betaald vanuit de Zvw. Specifiek gaat het dan om crisisplaatsen die namens alle zorgverzekeraars door één partij worden ingekocht in een bepaalde regio. Iemand kan op een dergelijke crisisplaats worden opgenomen ongeacht zijn zorgverzekeraar;
- Na deze eerste 72 uur kan de noodzakelijke crisiszorg worden verlengd voor iemand die in aanmerking komt voor Wlz-zorg. Dit kan maximaal voor een periode van 3 weken. De vergoeding van deze zorg loopt via de eigen verzekeraar van de cliënt;
- Binnen maximaal 3 weken en 3 dagen moet de zorg zijn overgenomen door een GGZ-zorgaanbieder die (ook) gecontracteerd is voor Wlz-zorg. Dat kan ook bij een V&V of GZ zorgaanbieder als de problematiek gestabiliseerd is;
- In zijn algemeenheid zijn (crisis)zorgaanbieders GGZ zowel voor de Zvw als Wlz gecontracteerd. Voor de Wlz gaat het dan veelal om de prestaties die horen bij de zorgprofielen GGZB en GGZW (integraal tarief). In deze situaties kan tijdige uitstroom vanuit de Zvw naar de Wlz worden ingeregeld.

# 13. Bijlage H: Meerzorg bij Verblijf of geclusterd VPT

## 13.1 Meerzorg algemeen

Deze bijlage richt zich specifiek op Meerzorg<sup>163</sup> bij verblijfszorg of in een geclusterd VPT. Lees in deze bijlage bij Meerzorg dus niet Meerzorg MPT (met PGB).

### Advies Meerzorg door CIZ

Het CIZ kan bij de indicatiestelling doorgeven dat er mogelijk sprake is van Meerzorg. Dat doet het CIZ alleen bij een cliënt die (non)invasieve ademhalingsondersteuning nodig heeft of bij een cliënt met een indicatie voor zorgprofiel VG5 of VG8 met complexe somatische problematiek waarbij permanent toezicht noodzakelijk is. Dit advies van het CIZ is niet bindend<sup>164</sup> maar is voor de zorgaanbieder en het zorgkantoor een handvat bij de beoordeling van een aanvraag voor individuele of Groepsmeerzorg.

### Nieuw indicatiebesluit CIZ

Wordt er een nieuw indicatiebesluit aangevraagd bij een cliënt die een beschikking heeft voor Meerzorg en wijzigt door de indicatiestelling het zorgprofiel? Dan vervalt de afgegeven beschikking voor Meerzorg in alle situaties. De zorgaanbieder of cliënt moet in deze situaties altijd opnieuw Meerzorg aanvragen. Het nieuw geïndiceerde zorgprofiel kan meer ruimte bieden om de benodigde zorg in te zetten of mogelijk gecombineerd worden met een andere intramurale toeslag.

## 13.2 Individuele Meerzorg of Groepsmeerzorg

### 13.2.1 Beleidsregel Meerzorg Wlz

Voor cliënten die verblijfszorg krijgen óf VPT in een geclusterde woonvorm, kan vanaf 2019 Meerzorg worden aangevraagd via:

- een individuele aanvraag of
- een aanvraag voor Groepsmeerzorg
- als er sprake is van een nieuwe aanvraag Meerzorg, een her-aanvraag Meerzorg of voor een wijziging op een bestaande beschikking.

<sup>163</sup> Het protocol Meerzorg is vanaf 2017 geïntegreerd in het Voorschrift.

<sup>164</sup> Het CIZ weegt de mogelijkheden van de sociale omgeving niet mee in de besluitvorming.

## Wie kan een beroep doen op Meezorg?

Meezorg bij verblijfszorg of in geclusterd VPT kan worden aangevraagd voor:

- iemand met een indicatiebesluit voor zorgprofiel: 7VV, 8VV, 5VG, 7VG, 8VG, 4LVG, 5LVG, 1SGLVG, 5LG, 6LG, 7LG, 3ZGaud, 5ZGvis, 4GGZW, 5GGZW, 6GGZB of 7GGZB én
- iemand die in uren minimaal 25% meer zorg nodig heeft dan is opgenomen in het (hoogst mogelijk) geïndiceerde of het toegewezen zorgprofiel (het zorgprofiel dat voor de bekostiging van de zorg wordt gebruikt<sup>165</sup>).

Daarbij kan er sprake zijn van:

- een zorgbehoefte die ook bestaat uit gespecialiseerde epilepsiezorg, chronische invasieve beademing, chronisch non invasieve beademing, klinisch intensieve behandeling, niet-strafrechtelijke forensische psychiatrie, CVA, Huntington, observatie óf;
- iemand die jonger is dan 23 jaar en in een instelling verblijft;
- iemand met een indicatiebesluit voor VG of GGZ en zwaar complexe somatische problematiek.

## Uitgangspunten Meezorg

- Meezorg is bedoeld als tijdelijke financieringsregeling<sup>166</sup> die moet leiden tot verbetering en behoud van kwaliteit van zorg en kwaliteit van bestaan voor deze groep cliënten. Dit kan bijvoorbeeld zichtbaar worden door afbouw van MIC-meldingen<sup>167</sup>, afbouw van medicatie, minder vrijheidsbeperking en hogere cliënttevredenheid;
- Zorgaanbieders en zorgkantoren geven op basis van geïnformeerd vertrouwen uitvoering aan de regeling Meezorg. Zorgkantoren gaan er vanuit dat de aanvragen een juiste afspiegeling zijn van de situatie. Betrokken partijen zoeken samen naar passende en doelmatige oplossingen;
- Het CCE wordt inhoudelijk betrokken bij cliënten met gedragsproblematiek via ontwikkeltrajecten die het CCE samen met de zorgaanbieder en de cliënt(vertegenwoordiger) afspreekt. Belangrijkste doel daarbij is het verkrijgen van inzicht en het doorvoeren van verbeteracties op het gebied van de kwaliteit van zorg en de kwaliteit van het bestaan voor een cliënt;
- Uitgangspunt is dat het CCE minimaal een keer per 3 jaar alle cliënten met individuele Meezorg of Groepsmeezorg bezoekt. (Dat geldt ook voor situaties waar de Meezorg korter dan 3 jaar is toegekend en is verlengd.) De verantwoordelijkheid voor het plannen van deze ontwikkeltrajecten ligt bij de zorgaanbieder;
- Rondom een cliënt wordt via een vaste cyclus van overleg een kwaliteitsslag gemaakt bij de uitvoering van de regeling Meezorg. De partijen<sup>168</sup> die bij het overleg betrokken zijn bestaan uit de cliënt(vertegenwoordiger), de zorgaanbieder, het CCE en het zorgkantoor. Per overleg kan bekeken worden welke partijen worden betrokken. Dit is afhankelijk van de context. Daarnaast kan de expertise van een andere zorgaanbieder worden ingeroepen en kan deze meekijken.

<sup>165</sup> Dit geldt ook voor iemand die op 31 december 2014 een AWBZ-indicatie had en aan dezelfde voorwaarden voldoet.

<sup>166</sup> Meezorg kan structureel worden ingezet bij een langdurig intensieve zorgbehoefte, maar zal altijd periodiek worden herijkt omdat de context of cliëntsituatie kan veranderen.

<sup>167</sup> MIC-melding: deze Meldingen Incidenten Cliënten worden ook gebruikt om kwaliteit van zorg te verbeteren.

<sup>168</sup> De 4 betrokken partijen worden ook wel de vierhoek genoemd.

Bij Meezorg:

- Wordt niet alleen naar de individuele cliënt gekeken maar ook naar zijn context. Met context wordt de gehele situatie rondom een kwetsbare cliënt bedoeld. Bijvoorbeeld situering van de woning, met wie en met hoeveel mensen woont een cliënt samen, welke hulpmiddelen zijn er beschikbaar, welke vorm van zinvolle dagbesteding heeft de cliënt, wat is de continuïteit van de begeleiders en wat is de expertise van begeleiders;
- Is het mogelijk om indirecte kosten mee te nemen die noodzakelijk zijn door de extreme zorgzwaarte van een cliënt. Het gaat hier om niet-direct cliëntgebonden kosten. Dat kan zowel voor individuele Meezorg als voor Groepsmeezorg;
- Wordt een beschikking Meezorg afgegeven voor een cliënt. In een positieve beschikking staat geen informatie over de uren voor zorg of het beschikbare budget<sup>169</sup>;
- Houden zorgaanbieders uit de V&V en GGZ er rekening mee dat per cliënt maximaal 40 uur per week extra (directe) zorg kan worden aangevraagd, bovenop het gemiddelde aantal uren uit het zorgprofiel. Deze grens geldt niet voor de GZ;
- Houden zorgaanbieders uit de GZ rekening met een korting van 10% op het doorgerekende budget voor de directe zorgkosten voor een cliënt. Dit budget wordt berekend over het volledige zorgvolume waar het zorgkantoor akkoord op heeft gegeven;
- Geldt voor de declaratie en betaling een dagprestatie.

### Voorwaarden aanvraag (Groeps)Meezorg

- Een zorgaanbieder kan Meezorg alleen aanvragen als de basiszorg op orde is. Daarmee wordt bedoeld dat de zorgaanbieder de zorg kan leveren zoals die beschreven is voor de zorgprofielen waarvoor hij gecontracteerd is (en die aan hem worden toegewezen);
- Daarnaast ligt in de aanvraag voor Meezorg de focus op het verbeteren van kwaliteit van leven en het welbevinden van een cliënt;
- En is er aandacht voor het verbeteren van de context voor een cliënt of groep cliënten. Een zorgaanbieder kijkt breder en niet alleen naar een individuele cliënt. Dat kan bijvoorbeeld door gerichte deskundigheidsbevordering van het personeel, het vergroten van de veiligheid voor het personeel of aandacht voor de woonomgeving van een cliënt(en);
- Het aangevraagde budget wordt, met uitzondering van de indirecte kosten, ingezet voor directe zorg aan cliënten. De zorgaanbieder schat voor de aanvraag goed in of dat mogelijk is in relatie tot de problematiek en de arbeidsmarkt. Op verzoek van het zorgkantoor kan de zorgaanbieder achteraf aantonen dat er direct zorg is ingezet;
- Meerkosten voor personeel dat niet in loondienst is (PNIL) worden niet vanuit de Meezorg regeling vergoed.

#### 13.2.2 Processtappen Individuele Meezorgaanvraag zorgaanbieder

- Een individuele aanvraag voor Meezorg kan het hele jaar worden ingediend. Betaling is afhankelijk van het beschikbare budget<sup>170</sup> (contracteerruimte);

<sup>169</sup> Bij Groepsmeezorg worden de indirecte kosten verdeeld over de cliënten in deze groep. Als een cliënt uit de groep vertrekt worden de indirecte kosten herverdeeld over de andere cliënten. Om te voorkomen dat voor deze cliënten weer een nieuwe beschikking moet worden afgegeven, bevat een positieve beschikking geen uren of bedrag;

<sup>170</sup> Een aanvraag die na de herschikking van jaar t wordt ingediend (na 1 november jaar t), wordt alleen gehonoreerd als er nog voldoende budget over is. Dat is afhankelijk van de resultaten van de nacalculatie over jaar t.

- Alleen de zorgaanbieder waar een cliënt verblijft of die het VPT levert, kan Meezorg aanvragen. Dat gebeurt bij het zorgkantoor dat een contract heeft afgesloten met de organisatie waar deze zorgaanbieder bij hoort;
- Een Meezorg aanvraag wordt pas ingediend als deze vóóraf is besproken met de cliënt en/of zijn vertegenwoordiger en/of zijn zaakwaarnemer. Naast deze eis geldt dat de uitkomsten van dit overleg expliciet worden vastgelegd in het (digitale) zorgplan van de cliënt. In dit zorgplan staat dan beschreven welke aanvullende zorg wordt aangevraagd voor de cliënt via Meezorg;
- Treedt een zorgaanbieder op als zaakwaarnemer (eerste aanspreekpunt) op voor de cliënt in de procedure Meezorg? Regel dit als zorgaanbieder dan vooraf goed met de cliënt of zijn vertegenwoordiger en leg dit vast in het (digitale) zorgplan. Dit voorkomt bij eventuele gerechtelijke procedures onduidelijkheden;
- De ingangsdatum van een beschikking kan niet voor de datum liggen dat de volledige aanvraag bij het zorgkantoor is ingediend. Start de Meezorg later dan de aanvraagdatum, dan wordt de ingangsdatum hierop aangepast. Een aanvraag met startdatum in het verleden is niet mogelijk;
- Voor een Meezorgaanvraag gebruikt de zorgaanbieder altijd het actuele Meezorg sjabloon. Dit sjabloon wordt gepubliceerd op de websites van de zorgkantoren. Net zoals de vragenlijst voor de inhoudelijke onderbouwing van de aanvraag;
- Uit het ingevulde sjabloon blijkt automatisch of een cliënt in aanmerking komt voor Meezorg. Het sjabloon is verder een hulpmiddel bij het vaststellen van de maximale inzet van meezorg en bij het bepalen van het budget dat nodig is;
- Is er aanvullende informatie gewenst? Dan kan het zorgkantoor vragen om extra informatie of vragen om een locatiebezoek (bijvoorbeeld bij een hoge Meezorgaanvraag);
- Is bij de Meezorgaanvraag sprake van een 1:1 of 2:1 begeleiding? Dan wordt dit altijd onderbouwd aangevraagd. In de onderbouwing wordt toegelicht waarom deze begeleiding nodig is, wat deze begeleiding oplevert, welke interventies gedaan zijn/worden om deze inzet te voorkomen en hoe deze inzet wordt afgebouwd (visie en/of plan voor afbouw);
- Nadat alle informatie in het Meezorg sjabloon is ingevuld, wordt de aanvraag met een getekend voorblad naar het zorgkantoor gestuurd via het Notitieverkeer. Bij een onvolledige aanvraag stuurt het zorgkantoor die terug met het verzoek om aanvullende informatie. Dit kan gevolgen hebben voor de ingangsdatum van de beschikking;
- Het zorgkantoor koppelt besluitvorming over een aanvraag ook via het Notitieverkeer<sup>171</sup> terug aan de zorgaanbieder;
- De zorgaanbieder legt na ontvangst de beschikking vast in het persoonlijke zorgplan<sup>172</sup> van een cliënt. En zorgt dat deze altijd inzichtelijk is voor de cliënt en het zorgkantoor (bij materiële controles). Verder informeert de zorgaanbieder de cliënt over de inhoud van de beschikking. Dat geldt ook voor de verdeling van de directe en indirecte kosten. Deze zijn voor de cliënt altijd zichtbaar in zijn persoonlijke zorgplan;
- De zorgaanbieder declareert de NZa-prestatie Meezorg voor de cliënt<sup>173</sup> tijdig en juist bij het zorgkantoor (binnen de duur van de beschikking);

<sup>171</sup> Of via een andere beveiligde manier van informatie-uitwisseling als de zorgaanbieder hiermee akkoord is.

<sup>172</sup> In bijlage A staat meer informatie over het (digitale) zorgplan uitgeschreven, zie ook hoofdstuk 3 en 4.

<sup>173</sup> Volg bij afwezigheidsdagen ook de daarvoor geldende NZa beleidsregel.

- De zorgaanbieder regelt dat (bij een evaluatie of materiële controle) altijd verantwoord kan worden op welke wijze de extra financiële middelen zijn ingezet voor een individuele cliënt;
- Is verlenging van de Meezorg noodzakelijk (her-aanvraag)? Dan vraagt de zorgaanbieder deze altijd minimaal 12 weken voor het verlopen van de beschikking aan bij het zorgkantoor. Dit is een gezamenlijke verantwoordelijkheid van de zorgaanbieder met de cliënt en/of zijn vertegenwoordiger. Een aanvraag die te laat is ingediend kan gevolgen hebben voor de continuïteit en financiering van de Meezorg;
- Bij een aanvraag voor verlenging van de Meezorg onderbouwt een zorgaanbieder altijd hoe zijn Plan-Do-Check-Act-cyclus (PDCA-cyclus) wordt uitgevoerd. Daarnaast levert hij een gedegen schriftelijke evaluatie aan van de toegekende Meezorg.

### **Processtappen beoordeling Meezorg zorgkantoor**

- Het zorgkantoor neemt een aanvraag alleen in behandeling als deze compleet is ingediend via een volledig ingevuld Meezorg aanvraag sjabloon;
- Het zorgkantoor beoordeelt de aanvraag binnen 6 weken. Dit wordt berekend vanaf de ontvangstdatum van een volledig ingediende aanvraag. Kan het zorgkantoor de beoordeling niet binnen 6 weken afronden, dan stelt het zorgkantoor de aanvrager hiervan op de hoogte. Het zorgkantoor moet dan ook aangeven wanneer een besluit volgt. Dit moet binnen een redelijke termijn zijn (zie artikel 4:14, derde lid, Awb);
- Het zorgkantoor kan expertise van een externe partij (bijvoorbeeld het CCE) inschakelen en vragen om inhoudelijk mee te denken over een situatie. De externe partij heeft vanuit de inhoud een adviserende rol aan het zorgkantoor. Op basis van alle informatie neemt het zorgkantoor binnen 12 weken een besluit op de aanvraag (streeftermijn is 10 weken);
- Het zorgkantoor legt het besluit vast in een beschikking en stuurt deze naar de aanvragende zorgaanbieder. In de beschikking staat alleen of de aanvraag akkoord is. Er staat geen informatie in over de hoogte van het toegekende Meezorg budget;
- De zorgaanbieder ontvangt het goedgekeurde sjabloon retour. Hier staat ook het toegekende budget in;
- Bij een negatieve beschikking geeft het zorgkantoor een inhoudelijke en juridische onderbouwing. Dat kan bijvoorbeeld omdat in de aanvraag onvoldoende is aangetoond dat de zorgvraag, de reguliere zorg overstijgt of omdat de basiszorg niet op orde is;
- Het zorgkantoor legt in de beschikking op cliëntniveau vast voor welke periode deze wordt afgegeven. Gangbaar is een termijn van 1 tot 2 jaar met een maximale looptijd van 3 jaar. Tenzij er redenen zijn om hiervan af te wijken.

### **13.2.3 Processtappen Groepsmeezorgaanvraag zorgaanbieder**

Een aanvraag voor Groepsmeezorg kan worden ingediend als:

- Minimaal 3 cliënten van één groep en/of op één (intramurale) locatie in aanmerking komen voor Meezorg én;
- Er sprake is van één vast team dat verantwoordelijk is voor de zorg. Het kan dus ook gaan om een groep van individueel wonende cliënten op een locatie die door één team worden begeleid. Bijvoorbeeld cliënten die individueel wonen in een geclusterde woonvorm en zorg in de vorm van een VPT krijgen;
- Groepsmeezorg een efficiëntere oplossing biedt (minder budget nodig) dan de combinatie van meerdere individuele aanvragen binnen de groep;

- Het om een homogene groep gaat waarbij de begeleidingsbehoefte van cliënten sterk overeenkomt en er vanuit de indirecte kosten instrumenten/interventies kunnen worden ingezet die de context verstevigen en het team gemotiveerd houden. Denk hierbij aan deskundigheidsbevordering voor hele specifieke doelgroepen, extra training voor specifieke zorgvragen, coaching op hoe om te gaan met extreme agressie, extra intervisie voor medewerkers die te maken hebben met (zeer) complex gedrag of kosten voor inventaris en kleine verbouwingen;
- Een aanvraag voor Groepsmeezorg<sup>174</sup> wordt in principe één keer per jaar ingediend (de Groepsmeezorg die voor jaar t wordt afgesproken gaat in op 1 januari van dat jaar).

#### Contra-indicaties voor Groepsmeezorg

- Palliatief terminale zorg;
- Groepen waarin sprake is van een bovengemiddelde hoeveelheid wijzigingen in de samenstelling van de groep (in de ouderenzorg is de doorstroom bijvoorbeeld veel hoger). Voor cliënten uit deze groepen wordt een individuele aanvraag ingediend;
- PGB gefinancierde locaties.

#### Wanneer kunnen indirecte kosten bij Groepsmeezorg worden aangevraagd?

- Voorwaarde voor een aanvraag van indirecte kosten is dat deze altijd in relatie staan met de extreme zorgzwaarte van een cliënt of groep cliënten;
- Het budget moet daarvoor doelgericht worden ingezet en het gaat in deze situaties in het algemeen om incidentele kosten;
- Verder mag een aanvraag voor deskundigheidsbevordering niet gaan over reguliere deskundigheidsbevordering, intervisie of over een gangbare methodiek;
- Let op: uitgangspunt bij het optellen van 'individuele sjablonen' voor cliënten in de groep is dat de zorgaanbieder niet alleen kijkt naar wat de individuele cliënt nodig heeft, maar ook naar wat de groep nodig heeft. Het zorgkantoor verwacht daarbij een efficiënte inzet van middelen. Daardoor kan het benodigde bedrag per individuele cliënt dus lager uitvallen en kan efficiënt aan de context gewerkt worden;
- Nadat het totaal benodigde bedrag is vastgesteld, wordt dit gedeeld door het aantal cliënten. De uitkomst hiervan is het bedrag dat per cliënt wordt gedeclareerd voor Meezorg. Dat is voor iedere cliënt uit de groep dus een gelijk bedrag;
- Wanneer bij een cliënt de zorgvraag en zorgkosten sterk afwijken van de rest van de groep, dan kan hiervoor individuele Meezorg worden aangevraagd. Dit kan naast de Groepsmeezorg voor de andere cliënten in de groep.

<sup>174</sup> Als in een lopend jaar door capaciteitsuitbreiding substantiële groei van Groepsmeezorg ontstaat, kan in overleg met het zorgkantoor de jaarlijkse afspraak voor Groepsmeezorg worden bijgesteld.

### 13.2.3.1 Wat zijn de processtappen als de samenstelling van een groep wijzigt?

Mogelijke wijzigingen zijn dat:

- Er een nieuwe cliënt bij de groep komt (uitbreiding) waarbij ook sprake is van extreme zorgzwaarte. Voor deze cliëntsituatie dient de zorgaanbieder in het lopende jaar altijd eerst een individuele aanvraag voor Meezorg in<sup>175</sup>. Het zorgkantoor geeft voor deze cliënt een individuele beschikking af. Bij de eerstvolgende evaluatie (Meezorgdialoog) wordt de cliënt meegenomen in de Groepsmeezorg als dit dan nog een passende oplossing is.
  
- Een cliënt bijvoorbeeld overlijdt of verhuist naar een andere groep of locatie. In deze situatie:
  - neemt de cliënt bij verhuizing zijn directe Meezorg budget mee naar de andere groep of locatie;
  - wordt de vrijgevallen plaats in de Meezorg groep in de loop van jaar t niet opgevuld met een nieuwe Groepsmeezorg cliënt<sup>176</sup>. Op de vrijgevallen plaats kan wel weer een cliënt worden geplaatst die Meezorg nodig heeft. Deze Meezorg wordt dan aangevraagd via een individuele aanvraag. (In het jaar t+1 kan de cliënt dan eventueel ingevoegd worden in de Groepsmeezorg);
  - vervalt voor de bestaande groep niet alleen het directe Meezorgbudget van de vertrekkende cliënt. Het deel van de indirecte kosten dat was inbegrepen in het dagtarief voor deze cliënt vervalt ook. De zorgaanbieder kan voor deze cliënt namelijk geen declaraties meer indienen;
  - blijven de totale indirecte kosten voor de bestaande groep wel gelijk. Doordat de individuele budgetten en beschikkingen<sup>177</sup> van de overblijvende cliënten in de groep door dit vertrek niet wijzigen, kan er een tekort op de indirecte kosten ontstaan. De zorgaanbieder houdt daarom de wijzigingen in de groepssamenstelling bij en bespreekt dit eventueel met het zorgkantoor.

## 13.3 Meezorgplan

Vraagt een aanbieder Meezorg aan voor meerdere individuele cliënten of groepen? Dan levert deze aanbieder in een aantal situaties bij het zorgkantoor ook een Meezorgplan aan.

Wanneer levert een zorgaanbieder een Meezorgplan aan?

- wordt er al Meezorg geleverd? Dan wordt een Meezorgplan aangeleverd als er:
  - 10 of meer individuele cliënten Meezorg nodig hebben en/of
  - een of meerdere nieuwe Groepsmeezorg worden opgestart.
- wordt er nog geen Meezorg geleverd? Dan wordt een Meezorgplan aangeleverd als er:
  - een nieuwe individuele cliënt een beroep doet op Meezorg en/of
  - een nieuwe Groepsmeezorg wordt opgestart.

<sup>175</sup> Een nieuwe cliënt kan niet zonder meer instromen in een bestaande groep, tenzij dit vooraf met het zorgkantoor is afgestemd en daarvoor toestemming is.

<sup>176</sup> Dit voorkomt dat het budget opnieuw moet worden berekend en iedere client uit de groep een nieuwe beschikking moet krijgen.

<sup>177</sup> Dit is ook een van de redenen dat er geen bedrag meer in de beschikking voor een individuele cliënt staat. Voorkomt onnodig aanpassen van beschikkingen.



## Doel Meerzorgplan

Het Meerzorgplan is een handvat voor gesprekken (Meerzorgdialoog) over verbetering van kwaliteit van leven voor deze specifieke groep cliënten. De zorgaanbieder vult hiervoor het Format Meerzorgplan in. Het Meerzorgplan heeft betrekking op de totale populatie Meerzorg cliënten van een zorgaanbieder.

In het Meerzorgplan<sup>178</sup> staat beschreven:

- Wat de visie van de zorgaanbieder is op Meerzorg en de relatie met de context;
- Wat de totale populatie van cliënten met Meerzorg is;
- Hoeveel cliënten van deze populatie bestaande cliënten zijn met Meerzorg? Hoeveel zijn her-aanvragen;
- Hoeveel cliënten nieuw zijn (individuele aanvraag of aanvraag voor Groepsmeerzorg);
- Voor welke zorgprofielen Meerzorg wordt aangevraagd (aantallen per zorgprofiel);
- Wat het gemiddelde budget is dat wordt aangevraagd voor Meerzorg;
- Welke trends de zorgaanbieder ziet in de Meerzorg aanvragen;
- Wat de redenen zijn voor het opnieuw aanvragen van Meerzorg voor een cliënt(en). Of er een toename of afname te zien is van cliënten waarvoor een verlenging wordt aangevraagd en/of wat de ontwikkeling daarbij is in de hoogte van het budget;
- Of er samenhang is met de beschikbaarheid van geschikt personeel voor deze doelgroep. En zo ja welke inspanningen de zorgaanbieder daarvoor heeft gedaan of daarvoor gaat doen;
- Wat de zorgaanbieder eraan doet om het verzuim van medewerkers te voorkomen;
- Hoe de aansturing eruit ziet van het team;
- Welke extra deskundigheid ingezet is of ingezet wordt voor deze doelgroep. Of daarvoor andere zorgaanbieders worden ingeschakeld en zo ja waarom;
- Met welke methodieken er gewerkt is en welke scholingen er plaatsvinden of nog gaan plaatsvinden;
- Bij welke cliënten er afgelopen jaar sprake was van een Meerzorgontwikkeltraject;
- Wat de individuele opbrengst dan wel groepsopbrengst van dit traject was;
- Voor welke cliënten het komend jaar is voorzien in een Meerzorgontwikkeltraject. En waarom juist deze cliënten;
- Voor welke cliënten de afgelopen jaren niet is voorzien in een Meerzorgontwikkeltraject en hoe de planning er voor deze cliënten uit ziet;
- Wat de doelen en/of voorgenomen thema's zijn voor komend jaar;
- Wat het plan is voor het komend jaar. Zijn er bijvoorbeeld nieuwe aanvragen (Groeps)Meerzorg te verwachten?;
- Op welke wijze de zorgaanbieder de opgedane expertise in de diverse groepen verbreedt. En hoe er intern geleerd wordt van Meerzorgtrajecten op andere plaatsen (bij andere zorgaanbieders) en hoe de eigen opgedane expertise daarbij gedeeld wordt.

---

<sup>178</sup> Zorgkantoren publiceren een format voor invullen van het meerzorgplan op de website.

## Meerzorgplan en Meerzorgdialoog

Een Meerzorgdialoog vindt plaats tussen het zorgkantoor<sup>179</sup>, de zorgaanbieder die Meerzorg levert en het CCE. Een Meerzorgdialoog (evaluatie) vindt 1x per jaar plaats. Handvat voor het gesprek is het vooraf ingediende Meerzorgplan. Het zorgkantoor neemt daarbij het initiatief voor de Meerzorgdialoog<sup>180</sup>. De Meerzorgdialoog is onderdeel van de PDCA-cyclus rondom Meerzorg.

## Doel Meerzorgdialoog

Het doel van de Meerzorgdialoog is dat er jaarlijks wordt stil gestaan bij de ontwikkeling van Meerzorg voor individuele cliënten en voor groepen (de zorgaanbieder legt daarover verantwoording af). In het gesprek wordt vastgesteld aan welke doelen gewerkt wordt/is in jaar t, wat er bereikt is, wat de cliënten daarvan gemerkt hebben, wat er niet bereikt is, waarom niet én wat er nodig is voor verdere verbetering van de kwaliteit van (Groeps)Meerzorg. Dit ook in relatie tot inzet van de extra middelen. De inhoud van de dialoog is daarbij afhankelijk van de ervaring van een zorgaanbieder met Meerzorg. Het zorgkantoor kan beslissen om de evaluatie schriftelijk uit te voeren. Het zorgkantoor kan ook beslissen om een extra Meerzorgdialoog te starten op basis van eigen bevindingen.

In de Meerzorgdialoog worden verder afspraken gemaakt over:

- het aantal cliënten en het beschikbare totaalbudget. Dit wordt vertaald naar een budget per cliënt (optelsom van directe en indirecte kosten). Op basis van de evaluatie over de gehele populatie kan het budget voor komend jaar worden bijgesteld. Het zorgkantoor bepaalt uiteindelijk altijd de looptijd en het budget;
- de termijn waarvoor de indirecte kosten (uit het totaalbudget) wordt afgesproken;
- het aantal nieuw op te nemen cliënten in het lopende jaar (prognose), met een doorkijk naar jaar t+1. Ofwel via Groepsmeerzorg als daarvoor nog ruimte is ofwel via een individuele aanvraag;
- inzet van het CCE bij ontwikkeltrajecten. Voor welke groepen, individuele cliënten en op welke thema's is dit nodig, als je kijkt naar kwaliteitsverbetering in samenhang met Meerzorg;
- een eventuele hernieuwde meting (na de nulmeting bij aanvang).

## 13.4 Het Ontwikkeltraject

Voor iedere cliënt met Meerzorg geldt dat er minimaal 1x per 3 jaar betrokkenheid van het CCE is in de vorm van een ontwikkeltraject. Een ontwikkeltraject bestaat uit 2 aparte bijeenkomsten en vindt bij voorkeur binnen een kalenderjaar plaats.

De zorgaanbieder neemt daarin het initiatief en bewaakt dat deze bijeenkomsten plaatsvinden. Voor de gesprekken worden de cliënt en/of zijn vertegenwoordiger, het CCE en eventueel het zorgkantoor uitgenodigd. Een van de partijen kan daarbij (een) andere zorgaanbieder(s) vragen om deel te nemen aan een ontwikkeltraject.

<sup>179</sup> Heeft een zorgaanbieder met meerdere zorgkantoren te maken? Dan wordt voor de werkwijze aansluiting gezocht bij de procesafspraken rondom de kwaliteitsrapporten.

<sup>180</sup> Als het om een beperkt aantal cliënten gaat voor een zorgaanbieder of om een beperkt budget, kan het zorgkantoor er voor kiezen het meerzorgplan schriftelijk te beoordelen en af te handelen.

### **Doel ontwikkeltraject**

In het ontwikkeltraject worden inhoudelijke thema's rondom de client en zijn context besproken. Dat gebeurt op basis van de huidige stand van zaken. Er wordt bepaald voor welke knelpunten in de zorg actie uitgezet moet worden. Alle betrokkenen krijgen zo zicht op de gewenste verbetering in kwaliteit van leven en de context van de cliënt(en). Daarnaast worden ook concreet afspraken gemaakt over hoe de aanbieder hieraan gaat werken en wanneer de voortgang geëvalueerd wordt.

### **Kosten ontwikkeltraject**

Het standaard advies van het CCE is vervangen door het ontwikkeltraject. De kosten voor een ontwikkeltraject worden betaald door de aanbieder. De actuele kosten voor een ontwikkeltraject zijn terug te vinden op de website van het CCE.

## **13.5 Individuele aanvraag preventieve Meerzorg (intramuraal of VPT)**

Wat is een individuele aanvraag voor preventieve Meerzorg?

Inzet van preventieve Meerzorg is bedoeld om in individuele cliëntsituaties (verdere) terugval van functioneren te voorkomen of te beperken. Dat kan via snelle onderbouwde inzet van expertise en/of uitbreiding van de zorg voor een tijdelijke periode van 3-6 maanden. Met flexibele inzet van deze preventieve, extra zorg kan langdurige inzet van Meerzorg worden voorkomen.

Voorwaarden voor inzet van preventieve Meerzorg

- er ligt een concreet uitvoeringsplan én;
- er wordt aangetoond dat de context in deze cliëntsituatie op orde is én;
- er is/wordt een collega zorgaanbieder of het CCE bij deze cliëntsituatie betrokken én;
- er is sprake van kennis- en handelingsbekwaamheid<sup>181</sup> van de interne betrokkenen.

## **13.6 Bezwaarprocedure**

- Het zorgkantoor voorziet het besluit (beschikking) van een datum van dagtekening;
- Vanaf dagtekening van de beschikking Meerzorg heeft de cliënt, of de zorgaanbieder namens de cliënt, 6 weken de tijd om bezwaar aan te tekenen tegen de beschikking;
- Het zorgkantoor heeft maximaal 21 weken voor het afhandelen van de bezwaarprocedure op voorwaarde dat het bezwaar voorzien is van een uitgebreide onderbouwing;
- Het zorgkantoor kan bij een zorginhoudelijk verschil van inzicht een externe deskundige inschakelen (bijvoorbeeld het CCE) en om inhoudelijk advies vragen. Eventueel kan een ander zorgkantoor gevraagd worden om mee te kijken;
- Het zorgkantoor hoort de cliënt of zorgaanbieder en maakt hiervan verslag. Het zorgkantoor hoeft de zorgaanbieder niet te horen in situaties zoals beschreven in de wetgeving (zie artikel 7.3 Awb);

---

<sup>181</sup> In de situatie van onmacht of verlegenheid is er geen sprake van inzet van preventieve meerzorg en moet eerst consultatie van een (externe) partij worden ingeschakeld.

- Kan het zorgkantoor niet (volledig) tegemoetkomen aan het bezwaar dan schrijft het zorgkantoor een concept Beslissing op bezwaar (BOB) en verzoekt het Zorginstituut om daarop een bezwaaradvies af te geven, binnen 10 weken na ontvangst van alle benodigde gegevens (zie artikel 10.3.1 van de Wlz). Alleen als het Zorginstituut om advies is gevraagd heeft het zorgkantoor een beslistermijn van 21 weken;
- Het Zorginstituut stuurt een afschrift van het bezwaaradvies naar de zorgaanbieder;
- Het zorgkantoor stuurt de BOB en bezwaaradvies naar de cliënt of zorgaanbieder;
- De zorgaanbieder informeert de cliënt over de genomen beslissing;
- Op de beslissing kan door de cliënt of zorgaanbieder beroep worden aangetekend bij de rechtbank (sector bestuur). Bij bezwaar op de uitspraak van de rechtbank kan de cliënt of zorgaanbieder nog in hoger beroep gaan. De Centrale Raad van beroep neemt daarop een beslissing.

### 13.7 Verhuizing

- Het zorgkantoor die een aanbieder heeft gecontracteerd voor het leveren van Meezorg, beoordeelt de (individuele) Meezorgaanvraag voor een cliënt die hij van deze zorgaanbieder ontvangt;
- Verhuist een cliënt later naar een andere zorgaanbieder, in een andere zorgkantorregio? Dan beoordeelt de nieuwe zorgaanbieder het (digitale) zorgplan dat hoort bij de Meezorg beschikking;
- Neemt deze zorgaanbieder het individuele (digitale) zorgplan integraal over (alleen de directe zorgkosten)? Dan blijft het besluit nog maximaal 6 maanden van kracht. Het nieuwe zorgkantoor stuurt dan een nieuwe beschikking naar de nieuwe zorgaanbieder voor de directe kosten voor de resterende periode. Een periode van 6 maanden is voldoende voor de nieuwe zorgaanbieder om de zorgvraag (opnieuw) te beoordelen. Een cliënt verhuist veelal met een reden naar een andere zorgaanbieder. De zorgvraag en daarmee de inzet van de toeslag Meezorg kunnen er hierdoor heel anders uit komen te zien;
- Alle betrokken partijen bevestigen dit op het 'verhuisformulier' uit het sjabloon Meezorg. In sommige gevallen kan het zorgkantoor vragen om een nieuw sjabloon Meezorg toe te voegen;
- Neemt de nieuwe zorgaanbieder het (digitale) zorgplan niet integraal over? Dan vervalt het besluit en dient deze aanbieder een nieuwe aanvraag Meezorg in bij zijn regionale zorgkantoor.

# 14. Bijlage I: Extra voorbeelden wachtlijstbeheer

## Inleiding

In deze bijlage staan extra voorbeelden uitgewerkt. Deze voorbeelden laten zien hoe het zorgtoewijzingsproces wordt vertaald naar iWlz-berichten.

### 14.1 Vervolg voorbeeld mevrouw Tuin

*De Fruitmand blijkt toch niet over voldoende deskundigheid te beschikken om de beademingszorg verantwoord te leveren. De Fruitmand schakelt daarom een paar dagen later voor een deel van de persoonlijke verzorging en voor de verpleegkundige zorg De Kersentuin in. En vraagt via een AAT voor de leveringsvorm MPT, een verdeling van het percentage aan over meerdere zorgaanbieders. De persoonlijke verzorging wordt nu door 2 zorgaanbieders geleverd via de leveringsvorm MPT. Mevrouw Tuin wil de Fruitmand graag houden als CZT. In de AAT neemt De Fruitmand geen mutatie op omdat de leveringsvorm MPT ongewijzigd blijft én omdat De Fruitmand een deel van de zorg gewoon blijft doorleveren (de leveringsstatus In Zorg blijft voor De Fruitmand ongewijzigd). De Fruitmand levert dezelfde dag nog een MAZ aan met ingangsdatum 16 april 2019.*

| AW39 (verzonden op 16-04-2019)<br>Van De Fruitmand naar Zorgkantoor<br>Mutatie in AW39 niet nodig  | AW33 (verzonden op 16-04-2019)<br>Van Zorgkantoor naar De Fruitmand en De Kersentuin  |
|--|---|
| Besluitnummer: 101<br>Aanvraag: zorgprofiel 6VV<br>Leveringsvorm: MPT<br>Doelmatig: Nee<br>Bijzondere situatie: ToeslagBeademing 1 (Non-invasieve beademing)<br>Verantwoord: Ja<br>Coördinator zorg thuis: De Fruitmand<br><br><b>Aanvraag (AAT) instelling (1)</b><br>De Fruitmand<br>Soort zorgtoewijzing: Regulier<br>Ingangsdatum ztw: 16-04-2019<br>Einddatum ztw: geen<br>ToewijzingPercentage: 80%<br><br><b>Aanvraag (AAT) instelling (2)</b><br>De Kersentuin<br>Soort zorgtoewijzing: Regulier | <b>Toegewezen zorgprofiel: 6VV (1)</b><br>Instelling: De Fruitmand<br>Soort zorgtoewijzing: Regulier<br>Toewijzingsdatum: 16-04-2019<br>ToewijzingPercentage: 110%<br>Ingangsdatum ztw: 12-04-2019<br><b>Einddatum ztw (t/m): 15-04-2019</b><br>Leveringsvorm: MPT<br>Coördinator zorg thuis: De Fruitmand<br><br><b>Toegewezen zorgprofiel: 6VV (2)</b><br>Instelling: De Fruitmand<br>Soort zorgtoewijzing: Regulier<br>Toewijzingsdatum 16-04-2019<br>ToewijzingPercentage: 80%<br>Ingangsdatum ztw: 16-04-2019<br>Einddatum ztw: geen<br>Leveringsvorm: MPT<br>Coördinator zorg thuis: De Fruitmand |

|  |   |
|--|---|
| Ingangsdatum ztw: 16-04-2019<br>Einddatum ztw: geen<br>ToewijzingPercentage: 30% | <b>Toegewezen zorgprofiel: 6VV (3)</b><br>Instelling: De Kersentuin<br>Soort zorgtoewijzing: Regulier<br>Toewijzingsdatum: 16-04-2019<br>ToewijzingPercentage: 30%<br>Ingangsdatum ztw: 16-04-2019<br>Einddatum ztw: geen<br>Leveringsvorm: MPT<br>Coördinator zorg thuis: De Fruitmand |
|--|---|

Vervolg voorbeeld 1d

*Zorgkantoren sturen in voorbeeld 1d een intrekking mee voor De Fruitmand voor de vorige zorgtoewijzing. Het zorgtoewijzingsbericht voor de leveringsvorm MPT bevat een compleet beeld van de zorg die is aangevraagd vanaf 12 april 2019 (er vervalt zo ook geen recht op zorglevering). Zorg thuis organiseren met een MPT is goed mogelijk maar blijkt een jaar later niet de beste oplossing. Mevrouw Tuin voelt zich, door het ouder worden, minder zeker met de ademhalingsondersteuning thuis en heeft behoefte aan wat meer toezicht dichtbij. In overleg met mevrouw Tuin wordt besloten dat verhuizen naar een woonzorg-complex in de buurt een passende oplossing is. De Kersentuin levert daar alle benodigde zorg in de vorm van een VPT. Toevallig is er direct een woning vrij in dit complex dat wordt beheerd door de organisatie waar De Kersentuin deel van uitmaakt. Mevrouw Tuin maakt gebruik van deze kans. De Fruitmand vraagt bij het zorgkantoor leveringsvorm VPT aan voor De Kersentuin. Omdat de leveringsvorm direct wijzigt van MPT naar VPT verandert bij De Fruitmand de leveringsstatus op het MPT van In zorg naar Einde zorg. Daarom neemt De Fruitmand in het AW39-bericht ook een mutatie/ melding einde zorg op (MUT19). De Fruitmand krijgt geen (informatief) zorgtoewijzingsbericht meer, omdat alle geleverde zorg door De Fruitmand stopt op de mutatiedatum.*

| AW39 (verzonden op 30-05-2020)<br>Van De Fruitmand naar Zorgkantoor   | AW33 (verzonden op 30-05-2020)<br>Van Zorgkantoor naar De Kersentuin  |
|---|---|
| <b>Mutatie (Zorgzwaartepakket/zorgprofiel)</b><br>Besluitnummer: 101<br>Zorgprofiel: 6VV<br>Ingangsdatum ztw: 16-04-2019<br>Instelling: De Fruitmand<br><b>Mutatiecode: 19 (Levering zorg is beëindigd.)</b><br><b>Zorgtoewijzing afgesloten</b><br>Mutatiedatum: 30-05-2020<br>Leveringsstatus: Einde zorg<br>Leveringsvorm: MPT | <b>Toegewezen zorgprofiel: 6VV (1)</b><br>Instelling: De Kersentuin<br>Soort zorgtoewijzing: Regulier<br>Toewijzingsdatum: 16-04-2019<br>ToewijzingPercentage: 30%<br>Ingangsdatum ztw: 16-04-2019<br>Einddatum ztw (t/m): geen<br>Leveringsvorm: MPT<br>Coördinator zorg thuis: De Fruitmand |
| <b>Aanvraag instelling</b><br>Zorgprofiel 6VV<br>Leveringsvorm: VPT<br><b>Doelmatig: n.v.t. bij VPT</b><br><b>Verantwoord: n.v.t. VPT</b><br>Coördinator zorg thuis: n.v.t.<br>Dossierhouder: De Kersentuin   | <b>Toegewezen zorgprofiel 6VV (2)</b><br>Instelling: De Kersentuin<br>Soort zorgtoewijzing: Regulier<br>Toewijzingsdatum: 30-05-2020<br>ToewijzingPercentage: 100%<br>Ingangsdatum ztw: 30-05-2020<br>Einddatum ztw: geen<br>Leveringsvorm: VPT   |

Aanvraag instelling: De Kersentuin  
Soort zorgtoewijzing: Regulier  
Ingangsdatum ztw: 30-05-2020  
Einddatum ztw: geen  
ToewijzingPercentage: 100%

Dossierhouder: De Kersentuin

Vervolg voorbeeld 1e

*De Kersentuin ontvangt in zijn zorgtoewijzingsbericht niet alleen een nieuwe zorgtoewijzing voor het VPT maar ook de bestaande zorgtoewijzing voor het MPT (allebei nog regulier toegewezen). De Fruitmand levert namelijk alleen een mutatie op zijn eigen zorgtoewijzing voor het MPT aan. En in de AAT kan maar één leveringsvorm (VPT) worden aangevraagd voor De Kersentuin. Om de reguliere zorgtoewijzing voor het MPT te beëindigen stuurt de Kersentuin een mutatie (MUT19/melding einde zorg). Het zorgkantoor stuurt geen MEZ voor het MPT door naar het CAK omdat mevrouw Tuin nog steeds Wlz-zorg krijgt alleen in een andere vorm. Het zorgkantoor stuurt wel de ontvangen MAZ voor het VPT naar het CAK zodat de eigen bijdrage heffing voor leveringsvorm MPT wordt aangepast naar leveringsvorm VPT.*

Of

Uitwerking voorbeeld 1e waarbij er geen wachtlijst is voor VPT, maar wel een wachtlijst voor een woning in het woonzorg-complex. Bovendien is het een grote verandering voor mevrouw Tuin.

*Mevrouw Tuin moet wennen aan het idee van verhuizen en het vertrek uit haar woning waar ze al 40 jaar woont, daarom ziet ze voorlopig af van het aanbod. Begin 2021 besluit mevrouw Tuin dat ze toch wil verhuizen naar het woonzorg-complex. Ze wordt 5 januari op de wachtlijst geplaatst voor een woning. De Fruitmand vraagt bij het zorgkantoor op dezelfde dag alvast leveringsvorm VPT aan voor De Kersentuin. Omdat de woning niet direct beschikbaar is wijzigt voor De Fruitmand en De Kersentuin nog niets aan de levering van het MPT. Het MPT hoeft ook niet als overbruggingszorg te worden aangevraagd omdat er feitelijk geen wachtlijst is voor het VPT maar voor de woning. Daarom blijft bij beide zorgaanbieders het MPT regulier toegewezen naast het regulier toegewezen VPT. Ook de leveringsstatus In Zorg voor het MPT blijft bij beide aanbieders gelijk.*

*Hoewel het wachtlijstbeheer voor woningen buiten de verantwoordelijkheid van de Wlz valt, wordt bij het VPT toch een wachtstatus met classificatie aangeleverd: **Wacht op voorkeur met classificatie Doorstroom naar geclusterd wonen VPT**. Uit deze wachtstatus wordt duidelijk dat mevrouw Tuin nog even kan wachten op het VPT (omdat de zorg thuis nog goed georganiseerd kan worden). En uit de classificatie wordt duidelijk waarom er gewacht wordt op het VPT. De Kersentuin levert op 7 januari deze informatie aan bij het zorgkantoor.*

*Begin juni 2021 krijgt mevrouw Tuin bericht dat er een woning voor haar vrijkomt op 15 juni.*

*Mevrouw Tuin accepteert de aangeboden woning vanaf 15 juni. Het VPT zal dan ook direct starten.*

| AW39 (verzonden op 05-01-2021)<br>Van De Fruitmand naar Zorgkantoor   | AW33 (verzonden op 05-01-2021)<br>Van Zorgkantoor naar De Kersentuin en De Fruitmand (informatief)   |
|---|--|
| <p>Besluitnummer: 101<br/>Zorgprofiel: 6VV<br/>Leveringsvorm: MPT<br/>Doelmatig: Nee<br/>Bijzondere situatie: ToeslagBeademing 1 (Non-invasieve beademing)<br/>Verantwoord: Ja<br/>Coördinator zorg thuis: De Fruitmand</p>   | <p><b>Toegewezen zorgprofiel: 6VV (1)</b><br/>Instelling: De Fruitmand<br/>Soort zorgtoewijzing: Regulier<br/>Toewijzingsdatum 16-04-2018<br/>ToewijzingPercentage: 80%<br/>Ingangsdatum ztw: 16-04-2018<br/>Einddatum ztw: geen<br/>Leveringsvorm: MPT<br/>Coördinator zorg thuis: De Fruitmand</p>   |
| <p><b>Aanvraag Instelling</b><br/>Zorgprofiel 6VV<br/>Leveringsvorm: VPT<br/>Dossierhouder: De Kersentuin<br/>Aanvraag instelling: De Kersentuin<br/>Soort zorgtoewijzing: Regulier<br/>Ingangsdatum ztw: 05-01-2021<br/>Einddatum ztw: geen<br/>ToewijzingPercentage: 100%</p> | <p><b>Toegewezen zorgprofiel: 6VV (2)</b><br/>Instelling: De Kersentuin<br/>Soort zorgtoewijzing: Regulier<br/>Toewijzingsdatum: 16-04-2018<br/>ToewijzingPercentage: 30%<br/>Ingangsdatum ztw: 16-04-2018<br/>Einddatum ztw: geen<br/>Leveringsvorm: MPT<br/>Coördinator zorg thuis: De Fruitmand</p> |
|   | <p><b>Toegewezen zorgprofiel 6VV (3)</b><br/>Instelling: De Kersentuin<br/>Soort zorgtoewijzing: Regulier<br/>Toewijzingsdatum: 05-01-2021<br/>ToewijzingPercentage: 100%<br/>Ingangsdatum ztw: 05-01-2021<br/>Einddatum ztw: geen<br/>Leveringsvorm: VPT<br/>Dossierhouder: De Kersentuin</p>         |

Vervolg voorbeeld 1f

| AW39 (verzonden op 07-01-2021)<br>Van De Kersentuin naar Zorgkantoor   |
|--|
| <p><b>Mutatie (Zorgzwaartepakket/zorgprofiel)</b><br/>Besluitnummer: 101<br/>Zorgprofiel: 6VV<br/>Ingangsdatum ztw: 05-01-2021<br/>Instelling: De Kersentuin<br/>Mutatiedatum: 07-01-2021<br/>Leveringsstatus: Wacht op voorkeur<br/>Classificatie: Doorstroom naar geclusterd wonen VPT<br/>Leveringsvorm: VPT<br/>Dossierhouder: De Kersentuin</p> |

Vervolg voorbeeld 1g



Omdat De Fruittuin en De Kersentuin de zorgtoewijzing voor het MPT nog een keer informatief ontvangen, hoeft daar niet opnieuw een MAZ voor te worden aangeleverd. Er wijzigt niets aan het geleverde MPT voor beide zorgaanbieders.

#### 14.2 Voorbeeld (Partner)opname familie Yusuf

##### Van Wacht op voorkeur, Partneropname naar Actief plaatsen, (Tijdelijk) andere aanbieder bespreekbaar

*Dhr. Yusuf heeft een Wlz-indicatie voor 5VV (Beschermd wonen met intensieve dementiezorg) en krijgt verblijfszorg in Huis aan Zee. Mevr. Yusuf woont nog thuis, omdat ze door diabetes slechtziend is en ernstige vaatproblematiek heeft wordt er zorg en ondersteuning ingezet vanuit de Zvw en de Wmo. Haar lichamelijke conditie gaat achteruit na de opname van haar man. Ook zorgt ze niet goed voor zichzelf. In overleg met mevrouw vraagt haar dochter een indicatie aan. Het CIZ indiceert op 10 maart 2021 een 6VV (Beschut wonen met intensieve verzorging en verpleging) en vult bij VoorkeurCliënt: Verblijf. De voorkeuraanbieder is Huis aan Zee, omdat mevrouw graag bij haar man wil wonen. Het zorgkantoor stuurt na ontvangst van het indicatiebesluitbericht (IO31), direct een zorgtoewijzing (AW33).*

| IO31 (verzonden op 10-03-2021)<br>Van CIZ naar Zorgkantoor  | AW33 (verzonden op 10-03-2021)<br>Van Zorgkantoor naar Huis aan Zee  |
|---|--|
| <b>Indicatie</b><br>Besluitnummer: 301<br>Soort indicatie: CIZ<br>Grondslag: Somatische ziekte/ aandoening<br>Afgiftedatum IB: 10-03-2021<br>Ingangsdatum IB: 10-03-2021<br>Einddatum IB: geen<br>Meerzorg: Nee<br><br><b>Geïndiceerd zorgprofiel: 6VV</b><br>Ingangsdatum: 10-03-2021<br>Einddatum: geen<br>VoorkeurCliënt: Verblijf<br>Voorkeuraanbieder: Huis aan Zee<br>Financiering: Wlz | <b>Toegewezen zorgprofiel: 6VV</b><br>Instelling: Huis aan Zee<br>Soort zorgtoewijzing: Regulier<br>Toewijzingsdatum: 10-03-2021<br>ToewijzingPercentage: 100%<br>ToewijzingIngangsdatum: 10-03-2021<br>ToewijzingEinddatum: geen/leeg<br>Leveringsvorm: Verblijf<br>Dossierhouder: Huis aan Zee<br>Opname: Ja |

#### Voorbeeld 8a

*Huis aan Zee heeft een wachtlijst. Mevr. Yusuf wil voorlopig graag thuis blijven wonen en niet tijdelijk bij een andere aanbieder opgenomen worden. Omdat haar kinderen dichtbij wonen en extra mantelzorg kunnen leveren is dat verantwoord. Huis aan Zee stuurt een Mutatiebericht (AW39) met **wachtstatus Wacht op voorkeur** en **classificatie Partneropname**. Daarnaast vraagt Huis aan Zee een aangepaste zorgtoewijzing (AAT) aan voor MPT (overbruggingszorg). Thuiszorg aan de Kust gaat het MPT leveren. Omdat de wachtstatus Wacht op voorkeur is, wordt de overbruggingszorg*

voor een jaar aangevraagd. Het zorgkantoor stuurt op 13 maart de zorgtoewijzingen naar beide zorgaanbieders.

| AW39 (verzonden op 12-03-2021)<br>van Huis aan Zee naar Zorgkantoor   | AW33 (verzonden op 13-03-2021)<br>Van Zorgkantoor naar Huis aan Zee en<br>Thuiszorg aan de kust   |
|---|---|
| <p><b>Mutatie Zorgzwaartepakket (zorgprofiel)</b><br/>           Besluitnummer: 301<br/>           Zorgprofiel: 6VV<br/>           ToewijzingIngangsdatum: 10-03-2021<br/>           Instelling: Huis aan Zee<br/>           Mutatiecode: 18 (Aanbieder kan de zorg nog niet leveren)<br/>           Mutatiedatum: 12-03-2021<br/>           Leveringsstatus: Wacht op voorkeur<br/>           Classificatie: Partneropname<br/>           Leveringsvorm: Verblijf</p> <p><b>Aanvraag</b><br/>           Besluitnummer: 301<br/>           Afgiftedatum: 10-03-2021<br/>           Instelling: Huis aan Zee<br/>           Zorgprofiel: 6VV<br/>           Leveringsvorm: MPT<br/>           Coördinator zorg thuis: Thuiszorg aan de kust<br/>           Doelmatig: Ja<br/>           Verantwoord: Ja</p> <p><b>Aanvraag Instelling</b><br/>           Instelling:Thuiszorg aan de kust<br/>           Soort zorgtoewijzing: Overbrugging<br/>           ToewijzingIngangsdatum: 10-03-2021<br/>           ToewijzingEinddatum t/m: 09-03-2022<br/>           ToewijzingPercentage: 100%</p> | <p><b>Toegewezen zorgprofiel 6VV (1)</b><br/>           Instelling: Huis aan Zee<br/>           Soort zorgtoewijzing: Regulier<br/>           Toewijzingsdatum: 10-03-2021<br/>           ToewijzingPercentage: 100%<br/>           ToewijzingIngangsdatum: 10-03-2021<br/>           ToewijzingEinddatum: geen/leeg<br/>           Leveringsvorm: Verblijf<br/>           Dossierhouder: Huis aan Zee<br/>           Opname: Ja</p> <p><b>Toegewezen zorgprofiel 6VV (2)</b><br/>           Instelling: Thuiszorg aan de kust<br/>           Soort zorgtoewijzing: Overbrugging<br/>           Toewijzingsdatum 13-03-2021<br/>           ToewijzingPercentage: 100%<br/>           ToewijzingIngangsdatum: 10-03-2021<br/>           ToewijzingEinddatum t/m: 09-03-2022<br/>           Leveringsvorm: MPT<br/>           Coördinator zorg thuis: Thuiszorg aan de kust</p> |

Voorbeeld 8b

Thuiszorg aan de kust start op 14 maart met het leveren van thuiszorg (MPT) en stuurt hiervoor op 15 maart de melding aanvang Wlz-zorg (MAZ/AW35) naar het zorgkantoor. Het zorgkantoor stuurt deze MAZ door naar het CAK, via een CA317-bericht, voor het opleggen van de eigen bijdrage.

| AW35 (verzonden op 15-03-2021)<br>Van Thuiszorg aan de kust naar het<br>Zorgkantoor  | CA317 (verzonden op 15-03-2021)<br>Van het Zorgkantoor naar het CAK   |
|--|---|
| Besluitnummer: 301<br>Geleverd zorgprofiel: 6VV<br>ToewijzingIngangsdatum: 10-03-2021<br>Begindatum: 14-03-2021<br>Instelling: Thuiszorg aan de kust | GeleverdeZorgID: do11b446-8a07-4fao-965e-9477787fd44d<br>Geleverd zorgprofiel:6VV<br>Startdatum: 14-03-2021<br>Leveringsvorm: MPT |

Leveringsstatus: In zorg  
Leveringsvorm: MPT

Status aanlevering: 1 (eerste aanlevering)

Voorbeeld 8c

*Na een stabiele periode verslechtert de situatie van mevr. Yusuf. De mantelzorgers dreigen overbelast te raken. Alleen thuis wonen kan niet lang meer op een verantwoorde manier. Thuiszorg aan de kust overlegt met Huis aan Zee. Er is op korte termijn geen kamer vrij waar mevr. Yusuf samen met haar man kan gaan wonen. Ook is er voor haar op korte termijn geen eenpersoonskamer beschikbaar. Gezien de situatie wordt in overleg met mevr. en haar kinderen tijdelijke opname bij een andere aanbieder gezocht.*

*Huis aan Zee stuurt op 1 juni een mutatiebericht/MUT (leveringsvorm Verblijf) met **wachtstatus Actief plaatsen** en **classificatie (Tijdelijk) andere aanbieder bespreekbaar** naar het zorgkantoor. Alle betrokken partijen (zorgaanbieders en zorgkantoor) beschikken nu over dezelfde actuele wachtlijstinformatie. Zo kan er sneller en gerichter gezocht kan worden naar passende zorg voor mevr. Yusuf.*

**AW39 (verzonden op 01-06-2021)  
van Huis aan Zee naar Zorgkantoor  
Beëindiging/mutatie Wlz-zorg**

**Mutatie Zorgzwaartepakket (zorgprofiel)**

Besluitnummer: 301

Zorgprofiel: 6VV

ToewijzingIngangsdatum: 10-03-2021

Instelling: Huis aan Zee

Mutatiecode: 18 (Aanbieder kan de zorg nog niet leveren)

Mutatiedatum: 01-06-2021

Leveringsstatus: Actief plaatsen

Classificatie: (Tijdelijk) Andere aanbieder bespreekbaar

Leveringsvorm: Verblijf

Voorbeeld 8d

### **Van Actief plaatsen, (Tijdelijk) andere aanbieder bespreekbaar naar Actief plaatsen, Voorkeuraanbieder leidend**

*Mevr. Yusuf krijgt op 11 juni bericht dat ze tijdelijk kan worden opgenomen bij De Vuurtoren, een zorgaanbieder in de buurt. Ze verhuist op 16 juni. Huis aan Zee vraagt hiervoor op 14 juni een AAT aan voor een half jaar, omdat de wachtstatus bij Huis aan Zee ongewijzigd blijft (Actief plaatsen). Daarnaast geeft Huis aan Zee meteen een classificatiewijziging voor zichzelf door bij de **wachtstatus Actief plaatsen**. Omdat de voorkeur van mevrouw voor Huis aan Zee ongewijzigd blijft wordt de classificatie, na opname bij De Vuurtoren, omgezet van **(Tijdelijk) andere aanbieder bespreekbaar** naar **Voorkeuraanbieder leidend**. Het zorgkantoor handelt de aanvraag op 15 juni af en verstuurt de bijbehorende zorgtoewijzingen.*

| AW39 (verzonden op 14-06-2021)<br>van Huis aan Zee naar Zorgkantoor  | AW33 (verzonden op 15-06-2021)<br>Van Zorgkantoor naar Huis aan Zee, De<br>Vuurtoren en Thuiszorg aan de kust  |
|--|--|
| <p><b>Mutatie Zorgzwaartepakket (zorgprofiel)</b><br/> Besluitnummer: 301<br/> Zorgprofiel: 6VV<br/> Ingangsdatum ztw: 10-03-2021<br/> Instelling: Huis aan Zee<br/> Mutatiecode: 18 (Aanbieder kan de zorg nog niet leveren)<br/> Mutatiedatum: 14-06-2021<br/> Leveringsstatus: Actief plaatsen<br/> Classificatie: Voorkeuraanbieder leidend<br/> Leveringsvorm: Verblijf</p> | <p><b>Toegewezen zorgprofiel 6VV (1)</b><br/> Instelling: Huis aan Zee<br/> Soort zorgtoewijzing: Regulier<br/> Toewijzingsdatum: 10-03-2021<br/> ToewijzingPercentage: 100%<br/> ToewijzingIngangsdatum: 10-03-2021<br/> ToewijzingEinddatum: geen/leeg<br/> Leveringsvorm: Verblijf<br/> Dossierhouder: Huis aan Zee<br/> Opname: Ja</p>         |
| <p><b>Aanvraag</b><br/> Besluitnummer: 301<br/> Afgiftedatum: 10-03-2021<br/> Instelling: Huis aan Zee<br/> Zorgprofiel: 6VV<br/> Leveringsvorm: Verblijf<br/> Dossierhouder: Huis aan Zee</p>   | <p><b>Toegewezen zorgprofiel 6VV (2)</b><br/> Instelling: De Vuurtoren<br/> Soort zorgtoewijzing: Overbrugging<br/> Toewijzingsdatum 15-06-2021<br/> ToewijzingPercentage: 100%<br/> ToewijzingIngangsdatum: 16-06-2021<br/> ToewijzingEinddatum t/m: 15-12-2022<br/> Leveringsvorm: Verblijf<br/> Dossierhouder: Huis aan Zee<br/> Opname: Ja</p> |
| <p><b>Aanvraag Instelling</b><br/> Instelling: De Vuurtoren<br/> Soort zorgtoewijzing: Overbrugging<br/> ToewijzingIngangsdatum: 16-06-2021<br/> ToewijzingEinddatum t/m: 15-12-2022<br/> ToewijzingPercentage: 100%<br/> Opname: Ja</p>   | <p><b>Toegewezen zorgprofiel 6VV (3)</b><br/> Instelling: Thuiszorg aan de kust<br/> Soort zorgtoewijzing: Overbrugging<br/> Toewijzingsdatum 13-03-2021<br/> ToewijzingPercentage: 100%<br/> Ingangsdatum ztw: 10-03-2021<br/> Einddatum ztw t/m: 16-06-2021<br/> Leveringsvorm: MPT<br/> Coördinator zorg thuis: Thuiszorg aan de kust</p>       |

#### Voorbeeld 8e

De classificatiewijziging voor Huis aan Zee wordt bij de aanvraag ook direct verstuurd. De classificatiewijziging gaat daardoor enkele dagen eerder in dan de dag waarop mevrouw Yusuf wordt opgenomen bij De Vuurtoren. Dat is geen probleem. De classificatie (Tijdelijk) andere aanbieder bespreekbaar heeft geholpen bij de zorgbemiddeling naar De Vuurtoren. Het geeft onnodige administratieve last voor Huis aan Zee om een paar dagen later opnieuw een MUT-bericht te sturen met alleen de classificatie wijziging erin. (Dat geldt overigens ook voor de situatie dat de wachtstatus én classificatie een paar dagen te vroeg wijzigen).

De zorgtoewijzing voor Thuiszorg aan de kust wordt ingetrokken t/m datum opname bij de Vuurtoren. Omdat de thuiszorg eindigt op de einddatum van deze zorgtoewijzing, hoeft Thuiszorg aan de kust geen melding einde zorg (MEZ/MUT) aan te leveren bij het zorgkantoor.

Nadat mevr. Yusuf op 16 juni is opgenomen, stuurt De Vuurtoren op 18 juni 2021 een MAZ naar het zorgkantoor. Vanwege de sterke lichamelijke achteruitgang, krijgt mevr. Yusuf verblijfszorg met behandeling. De Vuurtoren geeft in de MAZ door dat er sprake is van Verblijf met behandeling. Het zorgkantoor stuurt de MAZ op 19 juni door naar het CAK. Het CAK krijgt na de MAZ voor het MPT, een MAZ voor Verblijf. Op basis van deze opvolgende MAZ- en concludeert het CAK dat het MPT is gestopt en past de eigen bijdrage hierop aan (het zorgkantoor stuurt geen MEZ voor het MPT naar het CAK).

| AW35 (verzonden op 18-06-2021)<br>Van De Vuurtoren naar het Zorgkantoor   | CA317 (verzonden op 19-06-2018)<br>Van het Zorgkantoor naar het CAK  |
|---|--|
| Besluitnummer: 301<br>Geleverd zorgprofiel: 6VV<br>ToewijzingIngangsdatum: 16-06-2021<br>Begindatum: 16-06-2021<br>Instelling: De Vuurtoren<br>Leveringsstatus: In zorg<br>Leveringsvorm: Verblijf<br>Behandeling: Ja | GeleverdeZorgID: d5f19e86-bf78-4b7d-991f-f03339418228<br>Geleverd zorgprofiel:6VV<br>Startdatum: 16-06-2021<br>Leveringsvorm: Verblijf<br>Status aanlevering: 1 (eerste aanlevering) |

Voorbeeld 8f

Huis aan Zee heeft een plaats vrij voor mevr. Yusuf. Ze verhuist op 4 augustus 2021. Op 6 augustus ontvangt het zorgkantoor hiervoor een MAZ van Huis aan Zee. De wachtstatus/classificatie wijzigt van de wachtstatus **Actief plaatsen, Voorkeur leidend** naar **de leveringsstatus In zorg**. Mevr. Yusuf woont nu bij haar oorspronkelijke voorkeuraanbieder, dichtbij haar man, en staat niet meer op de wachtlijst.

| AW35 (verzonden op 06-08-2021)<br>Van Huis aan Zee naar het Zorgkantoor   |
|---|
| Besluitnummer: 301<br>Geleverd zorgprofiel: 6VV<br>ToewijzingIngangsdatum: 10-03-2021<br>Begindatum: 04-08-2021<br>Instelling: Huis aan Zee<br>Leveringsstatus: In zorg<br>Leveringsvorm: Verblijf<br>Behandeling: Ja |

Voorbeeld 8g

Op basis van de ontvangen MAZ op de reguliere zorgtoewijzing van Huis aan Zee, trekt het zorgkantoor de overbruggingszorg bij De Vuurtoren in (via een AW33-bericht). De Vuurtoren hoeft geen melding einde zorg (MEZ/MUT) aan te leveren bij het zorgkantoor, omdat de zorg eindigt op de einddatum van de nieuwe, ingekorte zorgtoewijzing. Het zorgkantoor levert de MAZ van Huis aan Zee ook aan bij het CAK via een CA317-bericht, zodat het CAK weet dat een andere zorgaanbieder de verblijfszorg levert.

**AW33 (verzonden op 06 -08-2021)**  
**Van Zorgkantoor naar Huis aan Zee en De Vuurtoren**

**Toegewezen zorgprofiel 6VV (1)**

Instelling: Huis aan Zee  
Soort zorgtoewijzing: Regulier  
Toewijzingsdatum: 10-03-2021  
ToewijzingPercentage: 100%  
Ingangsdatum ztw: 10-03-2021  
Einddatum ztw: geen/leeg  
Leveringsvorm: Verblijf  
Dossierhouder: Huis aan Zee  
Opname: Ja

**Toegewezen zorgprofiel 6VV (2)**

Instelling: De Vuurtoren  
Soort zorgtoewijzing: Overbrugging  
Toewijzingsdatum 15-06-2021  
ToewijzingPercentage: 100%  
Ingangsdatum ztw: 16-06-2021  
Einddatum ztw t/m: 04-08-2021  
Leveringsvorm: Verblijf  
Dossierhouder: Huis aan Zee  
Opname: Ja

Voorbeeld 8h

### 14.3 Voorbeeld Deeltijdverblijf Mehmet

#### Van MPT naar Deeltijdverblijf

*Mehmet (1995) heeft een verstandelijke beperking. Het CIZ heeft op 6 januari 2021 een indicatie voor 6VG afgegeven met leveringsvorm MPT. Mehmet krijgt al zorg thuis van De Klaproos via de Zvw en wil zijn zorg thuis daar graag continueren. Dat kan omdat de Klaproos ook gecontracteerd is voor de Wlz. Na ontvangst van de indicatie stuurt het zorgkantoor de zorgtoewijzing nog dezelfde dag door naar De Klaproos. De Klaproos weet dat Mehmet naar de dagbesteding gaat bij Atelier Creatief (Wmo) en dat het Atelier ook gecontracteerd is voor de Wlz. Om het gezin te ontlasten is het belangrijk dat deze dagbesteding doorloopt. De Klaproos vraagt daarom op 6 januari direct een aangepaste zorgtoewijzing (AAT) aan bij het zorgkantoor. Het zorgkantoor kan de AAT snel verwerken (het totaal aangevraagde % is 100%) en stuurt op 7 januari de volgende zorgtoewijzingen naar beide zorgaanbieders.*

**AW33 (verzonden op 07-01-2021)**  
**Van Zorgkantoor naar De Klaproos**

**Toegewezen: zorgprofiel 6VG**  
Instelling: De Klaproos  
Soort zorgtoewijzing: Regulier

**AW33 (verzonden op 07-01-2021)**  
**Van Zorgkantoor naar Atelier Creatief**

**Toegewezen: zorgprofiel 6VG**  
Instelling: Atelier Creatief  
Soort zorgtoewijzing: Regulier

|                                    |                                    |
|------------------------------------|------------------------------------|
| Toewijzingsdatum: 07-01-2021       | Toewijzingsdatum: 07-01-2021       |
| ToewijzingPercentage: 61%          | ToewijzingPercentage: 39%          |
| ToewijzingIngangsdatum: 06-01-2021 | ToewijzingIngangsdatum: 06-01-2021 |
| ToewijzingEinddatum: geen/leeg     | ToewijzingEinddatum: geen/leeg     |
| Leveringsvorm: MPT                 | Leveringsvorm: MPT                 |
| CoördinatorZorgThuis: De Klaproos  | CoördinatorZorgThuis: De Klaproos  |

Voorbeeld ga

*De ouders van Mehmet zijn op leeftijd, met het oog op de toekomst willen ze daarom dat hij wordt voorbereid op de situatie dat hij niet meer thuis kan wonen. Ze willen dit graag geleidelijk doen via Deeltijdverblijf bij De Molen (4 etmalen per week), een voorziening dichtbij. De Klaproos vraagt hiervoor op 1 maart een AAT aan bij het zorgkantoor. Het zorgkantoor verstuurt op 2 maart de zorgtoewijzing voor De Molen (inclusief de informatieve zorgtoewijzingen voor De Klaproos en Atelier Creatief).*

| <b>AW39 (verzonden op 01-03-2021)<br/>Van De Klaproos naar Zorgkantoor</b>  | <b>AW33 (verzonden op 02-03-2021)<br/>Van Zorgkantoor naar De Molen, De Klaproos en Atelier Creatief</b>  |
|---|---|
| <b>Aanvraag (AAT)</b><br>Besluitnummer: 301<br>Afgiftedatum IB: 06-01-2021<br>Instelling: De Klaproos<br>Zorgprofiel: 6VG<br>Etmalen: 4<br>Leveringsvorm: Deeltijdverblijf<br>Dossierhouder: De Molen<br>Doelmatig: Ja<br>Verantwoord: Ja | Instelling: De Klaproos<br>Toegewezen zorgprofiel: 6VG<br>Soort zorgtoewijzing: Regulier<br>Toewijzingsdatum: 07-01-2021<br>ToewijzingPercentage: 61%<br>ToewijzingIngangsdatum: 06-01-2021<br>ToewijzingEinddatum: geen/leeg<br>Leveringsvorm: MPT<br>CoördinatorZorgThuis: De Klaproos                      |
| <b>Aanvraag (AAT) instelling</b><br>Instelling: De Molen<br>Soort zorgtoewijzing: Regulier<br>ToewijzingIngangsdatum: 01-03-2021<br>ToewijzingEinddatum: geen/leeg<br>ToewijzingPercentage: 100%<br>Opname: Ja (DTV)                      | Instelling: Atelier Creatief<br>Toegewezen zorgprofiel: 6VG<br>Soort zorgtoewijzing: Regulier<br>Toewijzingsdatum: 07-01-2021<br>ToewijzingPercentage: 39%<br>ToewijzingIngangsdatum: 06-01-2021<br>ToewijzingEinddatum: geen/leeg<br>Leveringsvorm: MPT<br>CoördinatorZorgThuis: De Klaproos                 |
|   | Instelling: De Molen<br>Toegewezen zorgprofiel: 6VG<br>Soort zorgtoewijzing: Regulier<br>Toewijzingsdatum: 02-03-2021<br>ToewijzingPercentage: 100%<br>ToewijzingIngangsdatum: 01-03-2021<br>ToewijzingEinddatum: geen/leeg<br>Leveringsvorm: Deeltijdverblijf (DTV)<br>Etmalen: 4<br>Dossierhouder: De Molen |

Opname: Ja (DTV)

Voorbeeld gb

*De Molen heeft een wachtlijst en stuurt daarom op 3 maart een Mutatiebericht waarmee wordt aangegeven dat het DTV nog niet geleverd kan worden (MUT18). Daarbij wordt de **wachtstatus Wacht op voorkeur** met **classificatie Specifieke locatie/ woonwens** aangeleverd. Daarnaast vraagt De Molen overbruggingszorg aan zodat De Klaproos en Atelier Creatief de huidige zorg kunnen continueren totdat er plaats is. Omdat de status Wacht op voorkeur is, wordt de overbruggingszorg voor een jaar aangevraagd.*

*Het zorgkantoor stuurt op 3 maart de actuele (aangepast) zorgtoewijzingen naar alle betrokken zorgaanbieders. De reguliere zorgtoewijzingen voor De Klaproos en Atelier Creatief worden op 28 februari afgesloten en vanaf 1 maart omgezet naar overbruggingszorg.*

**AW39 (verzonden op 03-03-2021)  
Van De Molen naar Zorgkantoor**

**Beëindiging/Mutatie Wlz-zorg**

Besluitnummer: 301  
Zorgprofiel: 6VG  
ToewijzingIngangsdatum: 01-03-2021  
Instelling: De Molen  
Mut-code: 18 (Aanbieder kan de zorg nog niet leveren)  
Mutatiedatum: 03-03-2021  
Leveringsstatus: Wacht op voorkeur  
Classificatie: Specifieke locatie/ woonwens  
Leveringsvorm: Deeltijdverblijf

**Aanvraag (AAT)**

Besluitnummer: 301  
Afgiftedatum IB: 06-01-2021  
Instelling: De Molen  
Zorgprofiel: 6VG  
Leveringsvorm: MPT  
CoördinatorZorgThuis: De Klaproos  
Doelmatig: Ja  
Bijzondere situatie: n.v.t.  
Verantwoord: Ja

**Aanvraag (AAT) instelling**

De Klaproos  
Soort zorgtoewijzing: Overbrugging  
ToewijzingIngangsdatum: 01-03-2021  
ToewijzingEinddatum: 28-02-2022  
ToewijzingPercentage: 61%

Atelier Creatief  
Soort zorgtoewijzing: Overbrugging

**AW33 (verzonden op 03-03-2021)  
Van Zorgkantoor naar De Molen, De  
Klaproos en Atelier Creatief**

Instelling: De Molen  
Toegewezen zorgprofiel: 6VG  
Soort zorgtoewijzing: Regulier  
Toewijzingsdatum: 02-03-2021  
ToewijzingPercentage: 1%  
ToewijzingIngangsdatum: 01-03-2021  
ToewijzingEinddatum: geen/leeg  
Leveringsvorm: Deeltijdverblijf (DTV)  
Etmalen: 4  
Dossierhouder: De Molen  
Opname: Ja

Instelling: De Klaproos  
Toegewezen zorgprofiel: 6VG  
Soort zorgtoewijzing: Overbrugging  
Toewijzingsdatum: 03-03-2021  
ToewijzingPercentage: 61%  
ToewijzingIngangsdatum: 01-03-2021  
ToewijzingEinddatum: 28-02-2022  
Leveringsvorm: MPT  
CoördinatorZorgThuis: De Klaproos

Instelling: Atelier Creatief  
Toegewezen zorgprofiel: 6VG  
Soort zorgtoewijzing: Overbrugging  
Toewijzingsdatum: 03-03-2021  
ToewijzingPercentage: 39%  
ToewijzingIngangsdatum: 01-03-2021  
ToewijzingEinddatum: 28-02-2022  
Leveringsvorm: MPT  
CoördinatorZorgThuis: De Klaproos



ToewijzingIngangsdatum: 01-03-2021  
 ToewijzingEinddatum: 28-02-2022  
 ToewijzingPercentage: 39%

Voorbeeld 9c

*De Klaproos en Atelier Creatief sturen 6 maart allebei een MAZ naar het zorgkantoor waarmee ze het MPT weer in zorg melden per 1 maart 2021. Omdat de zorg ongewijzigd is, en aansluitend doorloopt, stuurt het zorgkantoor hiervoor geen CA-bericht naar het CAK. De opgelegde eigen bijdrage blijft ongewijzigd.*

*Vanaf 16 augustus is er plaats bij De Molen en start Mehmet met Deeltijdverblijf (4 etmalen). Op de overige dagen (3 etmalen) blijft De Klaproos MPT leveren. Atelier Creatief blijft zowel tijdens het DTV als op de dagen dat Mehmet thuis is de dagbesteding leveren. De Molen stuurt op AAT met de juiste percentages voor de verdeling van het Deeltijdverblijf (Opname Ja en Opname Nee). Het zorgkantoor verwerkt de aanvraag op 17 augustus. Omdat de gewijzigde zorg al op 16 augustus is ingegaan, is het niet nodig om de ingetrokken overbruggingszorg naar De Klaproos en Atelier Creatief te sturen. Zij ontvangen (alleen) een nieuwe reguliere zorgtoewijzing.*

| AW39 (verzonden op 16-08-2021)<br>Van De Molen naar Zorgkantoor  | AW33 (verzonden op 17-08-2021)<br>Van Zorgkantoor naar De Molen, De Klaproos en Atelier Creatief  |
|--|---|
| <b>Aanvraag (AAT)</b><br>Besluitnummer: 301<br>Afgiftedatum IB: 06-01-2021<br>Instelling: De Molen<br>Zorgprofiel: 6VG<br>Etmalen: 4<br>Leveringsvorm: Deeltijdverblijf<br>Dossierhouder: De Molen<br>Doelmatig: Ja<br>Verantwoord: Ja | Instelling: De Molen<br>Toegewezen zorgprofiel: 6VG<br>Soort zorgtoewijzing: Regulier<br>Toewijzingsdatum: 17-08-2021<br>ToewijzingPercentage: 50%<br>ToewijzingIngangsdatum: 16-08-2021<br>ToewijzingEinddatum: geen/leeg<br>Leveringsvorm: DTV<br>Etmalen: 4<br>Dossierhouder: De Molen<br>Opname: Ja (DTV)     |
| <b>Aanvraag (AAT) instelling</b><br>Instelling: De Molen<br>Soort zorgtoewijzing: Regulier<br>ToewijzingIngangsdatum: 16-08-2021<br>ToewijzingEinddatum: geen/leeg<br>ToewijzingPercentage: 50%<br>Opname: Ja (DTV)                    | Instelling: De Klaproos<br>Toegewezen zorgprofiel: 6VG<br>Soort zorgtoewijzing: Regulier<br>Toewijzingsdatum: 17-08-2021<br>ToewijzingPercentage: 25%<br>ToewijzingIngangsdatum: 16-08-2021<br>ToewijzingEinddatum: geen/leeg<br>Leveringsvorm: DTV<br>Etmalen: 4<br>Dossierhouder: De Molen<br>Opname: Nee (DTV) |
| Instelling: De Klaproos<br>Soort zorgtoewijzing: Regulier<br>ToewijzingIngangsdatum: 16-08-2021<br>ToewijzingEinddatum: geen/leeg<br>ToewijzingPercentage: 25%<br>Opname: Nee (DTV)  | Instelling: Atelier Creatief<br>Toegewezen zorgprofiel: 6VG<br>Soort zorgtoewijzing: Regulier   |
| Instelling: Atelier Creatief   |   |

|                                    |                                    |
|------------------------------------|------------------------------------|
| Soort zorgtoewijzing: Regulier     | Toewijzingsdatum: 17-08-2021       |
| ToewijzingIngangsdatum: 16-08-2021 | ToewijzingPercentage: 39%          |
| ToewijzingEinddatum: geen/leeg     | ToewijzingIngangsdatum: 16-08-2021 |
| ToewijzingPercentage: 39%          | ToewijzingEinddatum: geen/leeg     |
| Opname: Nee (DTV)                  | Leveringsvorm: DTV                 |
|                                    | Etmalen: 4                         |
|                                    | Dossierhouder: De Molen            |
|                                    | Opname: Nee (DTV)                  |

Voorbeeld gd

*Alle zorgaanbieders leveren snel een MAZ aan bij het zorgkantoor. De Molen op 18 augustus, Atelier Creatief op 19 augustus en De Klapproos op 20 augustus. De Klapproos levert op 20 augustus weer voor het eerst MPT nadat Mehmet 4 etmalen bij De Molen is geweest (daarom is de ingangsdatum in de MAZ ook 20 augustus). Het zorgkantoor stuurt nu wel een bericht naar het CAK omdat de eigen bijdrage wijzigt van MPT naar DTV. Het CAK kan dit vaststellen op basis van de MAZ van De Molen, daarom wordt alleen deze doorgestuurd. Voor de hoogte van de eigen bijdrage is het aantal etmalen DTV van belang daarom zijn deze opgenomen in het bericht naar het CAK.*

| <b>AW35 (Verzonden op 18/19/20-08-2021)<br/>Van De Molen, Atelier Creatief en De Klapproos naar Zorgkantoor</b> | <b>CA317 (verzonden op 21-08-2021)<br/>Van Zorgkantoor naar CAK</b> |
|---|---|
| Besluitnummer: 301  | Geleverde zorgID: b205555f-ef1a-4e80-a461-13c7874bfda1              |
| Geleverd zorgprofiel: 6VG   | Geleverde zorg: zorgprofiel: 6VG                                    |
| ToewijzingIngangsdatum: 16-08-2021  | Instelling: De Molen  |
| Begindatum: 16-08-2021  | Startdatum: 16-08-2021  |
| Instelling: De Molen  | Leveringsvorm: Deeltijdverblijf                                     |
| Etmalen:4   | Status aanlevering: 1 (eerste aanlevering)                          |
| Leveringsstatus: In zorg  |   |
| Leveringsvorm: Deeltijdverblijf   |   |
| Besluitnummer: 301  |   |
| Geleverd zorgprofiel: 6VG   |   |
| ToewijzingIngangsdatum: 16-08-2021  |   |
| Begindatum: 20-08-2021  |   |
| Instelling: De Klapproos  |   |
| Etmalen:4   |   |
| Leveringsstatus: In zorg  |   |
| Leveringsvorm: Deeltijdverblijf   |   |
| Besluitnummer: 301  |   |
| Geleverd zorgprofiel: 6VG   |   |
| ToewijzingIngangsdatum: 16-08-2021  |   |
| Begindatum: 16-08-2021  |   |
| Instelling: Atelier Creatief  |   |
| Etmalen:4   |   |
| Leveringsstatus: In zorg  |   |
| Leveringsvorm: Deeltijdverblijf   |   |

Voorbeeld ge

#### 14.4 Voorbeeld Verblijfszorg Lisa

##### Actief plaatsen, van Voorkeuraanbieder leidend naar Dreigende crisis thuis

*Lisa van Dijk (1999) heeft een verstandelijke beperking. Ze woont thuis bij haar ouders en gaat overdag naar zorgboerderij De Dierenhoeve. De moeder van Lisa heeft een belangrijke rol in haar zorg en begeleiding (haar vader kan deze rol niet goed overnemen omdat dat in het verleden tot meer conflictsituaties met Lisa heeft geleid). Lisa's moeder is ernstig ziek daarom wordt voor Lisa een Wlz-indicatie aangevraagd. Er wordt een 4VG geïndiceerd (Wonen met begeleiding en intensieve verzorging). Ze hopen dat Lisa op korte termijn bij De Bloemenweide kan gaan wonen, een instelling in de buurt zodat Lisa in haar vertrouwde omgeving blijft en ook dichtbij haar ouders/ moeder is. Er is geen alternatieve aanbieder in de buurt, tijdelijk een andere aanbieder is daarom ook niet bespreekbaar in deze situatie.*

*Het zorgkantoor ontvangt op 8 februari 2021 het indicatiebesluitbericht (IO31) en stuurt nog dezelfde dag een zorgtoewijzing naar zorgaanbieder De Bloemenweide.*

| IO31 (verzonden op 08-02-2021)<br>Van CIZ naar Zorgkantoor   | AW33 (verzonden op 08-02-2021)<br>Van Zorgkantoor naar De Bloemenweide   |
|--|--|
| <b>Indicatie</b><br>Besluitnummer: 301<br>Soort indicatie: CIZ<br>1 <sup>e</sup> Grondslag: Verstandelijke handicap<br>Afgiftedatum IB: 08-02-2021<br>Ingangsdatum IB: 08-02-2021<br><br><b>Geïndiceerd: zorgprofiel 4VG</b><br>Ingangsdatum: 08-02-2021<br>Einddatum: geen/leeg<br>VoorkeurCliënt: Verblijf<br>Voorkeuraanbieder: De Bloemenweide<br>Meerzorg: nee<br>Financiering: Wlz | <b>Instelling: De Bloemenweide</b><br>Toegewezen: zorgprofiel 4VG<br>Soort zorgtoewijzing (ztw): Regulier<br>Toewijzingsdatum: 08-02-2021<br>ToewijzingPercentage: 100%<br>Ingangsdatum ztw: 08-02-2021<br>Einddatum ztw: geen/leeg<br>Leveringsvorm: Verblijf<br>Dossierhouder: De Bloemenweide<br>Opname: Ja |

Voorbeeld 10a

*De Bloemenweide heeft nog geen plaats voor Lisa. Vanwege de situatie van haar moeder kan ze nog wel even thuis blijven wonen, maar is plaatsing binnen 6 maanden noodzakelijk. Met de huidige dagbesteding bij zorgboerderij De Dierenhoeve kan Lisa de wachtperiode voorlopig overbruggen.*

*De Bloemenweide stuurt een MUT met wachtstatus **Actief plaatsen en Classificatie Voorkeuraanbieder leidend** en vraagt op 9 februari via een AAT een zorgtoewijzing aan voor de overbruggingszorg (dagbesteding/MPT) bij zorgboerderij De Dierenhoeve. Het zorgkantoor verstuurt op 10 februari de zorgtoewijzingen.*

| AW39 (verzonden op 09-02-2021)<br>Van Bloemenweide naar Zorgkantoor  | AW33 (verzonden op 10-02-2021)<br>Van Zorgkantoor naar Bloemenweide en<br>Zorgboerderij De Dierhoeve   |
|--|--|
| <b>Mutatiezorgzwaartepakket</b><br>Besluitnummer: 301<br>Zorgprofiel: 4VG<br>ToewijzingIngangsdatum: 08-02-2021<br>Instelling: De Bloemenweide<br>Mut-code 18: Aanbieder kan nog niet leveren<br>Mutatiedatum: 09-02-2021<br>Leveringsstatus: Actief plaatsen<br>Classificatie: Voorkeuraanbieder leidend<br>Leveringsvorm: Verblijf | <b>Instelling: De Bloemenweide</b><br>Toegewezen zorgprofiel: 4VG<br>Soort zorgtoewijzing: Regulier<br>Toewijzingsdatum: 08-02-2021<br>ToewijzingPercentage: 100%<br>ToewijzingIngangsdatum: 08-02-2021<br>ToewijzingEinddatum: geen/leeg<br>Leveringsvorm: Verblijf<br>Dossierhouder: De Bloemenweide<br>Opname: Ja |
| <b>Aanvraag (AAT) instelling</b><br>Besluitnummer: 301<br>Zorgprofiel: 4VG<br>Afgiftedatum IB: 08-02-2021<br>Instelling: De Bloemenweide<br>Leveringsvorm: MPT<br>CoördinatorZorgThuis: De Dierhoeve<br>Doelmatig: Ja<br>Bijzondere situatie: n.v.t.<br>Verantwoord: Ja  | <b>Instelling: De Dierhoeve</b><br>Toegewezen zorgprofiel: 4VG<br>Soort zorgtoewijzing: Overbrugging<br>Toewijzingsdatum: 10-02-2021<br>ToewijzingPercentage: 100%<br>ToewijzingIngangsdatum: 08-02-2021<br>ToewijzingEinddatum: 07-08-2021<br>Leveringsvorm: MPT<br>Coördinator zorg thuis: De Dierhoeve            |
| Instelling: De Dierhoeve<br>Soort zorgtoewijzing: Overbrugging<br>ToewijzingIngangsdatum: 08-02-2021<br>ToewijzingEinddatum: 07-08-2021<br>ToewijzingPercentage: 100%  |  |

Voorbeeld 10b

Zorgboerderij De Dierhoeve is ook gecontracteerd voor Wlz-zorg, de dagbesteding voor Lisa loopt gewoon door. Na ontvangst van de zorgtoewijzing stuurt De Dierhoeve daarvoor op 12 februari een MAZ. Het zorgkantoor levert die aan bij het CAK, zodat het CAK de eigen bijdrage kan opleggen.

| AW35 (verzonden op 10-2-2021)<br>Van De Dierhoeve naar Zorgkantoor   | CA317 (verzonden op 10-02-2021)<br>Van Zorgkantoor naar CAK   |
|--|---|
| Besluitnummer: 301<br>Zorgprofiel: 4VG<br>ToewijzingIngangsdatum: 08-02-2021<br>Begindatum: 08-02-2021<br>Instelling: De Dierhoeve<br>Leveringsstatus: In zorg<br>Leveringsvorm: MPT | Geleverde ZorgID: fdf1bac4-7848-40bo-bed1-bc895bdg6878<br>Zorgprofiel 4VG<br>Startdatum: 08-02-2021<br>Leveringsvorm: MPT<br>Status aanlevering: 1 (eerste aanlevering) |

Voorbeeld 10c

*De moeder van Lisa wordt medio in maart in het ziekenhuis opgenomen. Het gaat erg slecht met haar. Dat heeft zijn weerslag op Lisa. De situatie thuis is niet houdbaar. Lisa moet zo snel mogelijk opgenomen worden, ook al is dat niet bij haar voorkeuraanbieder.*

*De Bloemenweide is op de hoogte van de situatie en stuurt een MUT naar het zorgkantoor om de dreigende crisis thuis te melden. **De wachtstatus blijft onveranderd (Actief plaatsen), maar de classificatie is gewijzigd van Voorkeuraanbieder leidend in Dreigende crisis thuis.** Door het verzenden van de MUT met de gewijzigde classificatie beschikken het zorgkantoor en de zorgaanbieder over dezelfde, actuele wachtlijst informatie waardoor sneller en gerichter gezocht kan worden naar passende zorg voor Lisa.*

**AW39 (verzonden op 24-03-2021)  
Van Bloemenweide naar Zorgkantoor**

**Mutatiezorgzwaartepakket**

Besluitnummer: 301

Zorgprofiel: 4VG

ToewijzingIngangsdatum: 08-02-2021

Instelling: De Bloemenweide

Mut-code 18: Aanbieder kan de zorg nog niet leveren

Mutatiedatum: 24-03-2021

Leveringsstatus: Actief plaatsen

Classificatie: Dreigende crisis thuis

Leveringsvorm: Verblijf

Voorbeeld 10d

*Op 1 april laat De Zorgtuin weten dat ze vanaf 5 april een tijdelijk plek beschikbaar hebben voor Lisa. Lisa verhuist op 5 april. De Dierenhoeve blijft de dagbesteding leveren. Lisa wil graag op de wachtlijst blijven staan bij De Bloemenweide. De Bloemenweide blijft dossierhouder en vraagt een AAT aan voor overbruggingszorg bij De Zorgtuin en De Dierenhoeve (de dagbesteding wordt dan niet meer geleverd via leveringsvorm MPT maar via leveringsvorm Verblijf, Opname Nee).*

*De Bloemenweide vraagt daarvoor op 5 april een AAT aan. Door de verhuizing naar De Zorgtuin **verandert de classificatie weer terug naar Voorkeur aanbieder leidend.** Er is namelijk geen sprake meer van een dreigende crisis thuis. De Bloemenweide stuurt een AW39 met daarin zowel een MUT om de gewijzigde classificatie door te geven (bij de status Actief plaatsen) als de AAT. Het zorgkantoor verwerkt de wijzigingen en verstuurt de zorgtoewijzingen op 6 april 2021. Omdat de zorgtoewijzingen al ingaan op 5 april hoeft de voorgaande overbruggingszorg niet te worden ingetrokken.*

| AW39 (verzonden op 05-04-2021)<br>Van Bloemenweide naar Zorgkantoor  | AW33 (verzonden op 06-04-2021)<br>Van Zorgkantoor naar Bloemenweide, De<br>Zorgtuin en Zorgboerderij De Dierhoeve   |
|--|---|
| <b>Mutatiezorgzwaartepakket</b><br>Besluitnummer: 301<br>Zorgprofiel: 4VG<br>ToewijzingIngangsdatum: 08-02-2021<br>Instelling: De Bloemenweide<br>Mut-code 18: Aanbieder kan nog niet leveren<br>Mutatiedatum: 05-04-2021<br>Leveringsstatus: Actief plaatsen<br>Classificatie: Voorkeuraanbieder leidend<br>Leveringsvorm: Verblijf | <b>Instelling: De Bloemenweide</b><br>Zorgprofiel: 4VG<br>Soort zorgtoewijzing: Regulier<br>Toewijzingsdatum: 08-02-2021<br>ToewijzingPercentage: 100%<br>ZorgtoewijzingIngangsdatum: 08-02-2021<br>ZorgtoewijzingEinddatum: geen/leeg<br>Leveringsvorm: Verblijf<br>Opname: Ja<br>Dossierhouder: Bloemenweide        |
| <b>Aanvraag</b><br>Besluitnummer: 301<br>Afgiftedatum: 08-02-2021<br>Instelling: De Bloemenweide<br>Zorgprofiel: 4VG<br>Leveringsvorm: Verblijf<br>Dossierhouder: De Bloemenweide  | <b>Instelling: De Zorgtuin</b><br>Zorgprofiel: 4VG<br>Soort zorgtoewijzing: Overbrugging<br>Toewijzingsdatum: 06-04-2021<br>ToewijzingPercentage: 80%<br>ZorgtoewijzingIngangsdatum: 05-04-2021<br>ZorgtoewijzingEinddatum: 04-10-2021<br>Leveringsvorm: Verblijf<br>Opname: Ja<br>Dossierhouder: De Bloemenweide     |
| <b>Aanvraag Instelling</b><br>Instelling: De Zorgtuin<br>Soort zorgtoewijzing: Overbrugging<br>ToewijzingIngangsdatum: 05-04-2021<br>ToewijzingEinddatum: 04-10-2021<br>ToewijzingPercentage: 80%<br>Opname: Ja  | <b>Instelling: De Dierenhoeve</b><br>Zorgprofiel: 4VG<br>Soort zorgtoewijzing: Overbrugging<br>Toewijzingsdatum: 06-04-2021<br>ToewijzingPercentage: 20%<br>ZorgtoewijzingIngangsdatum: 05-04-2021<br>ZorgtoewijzingEinddatum: 04-10-2021<br>Leveringsvorm: Verblijf<br>Opname: Nee<br>Dossierhouder: De Bloemenweide |
| <b>Aanvraag Instelling</b><br>Instelling: De Dierenhoeve<br>Soort zorgtoewijzing: Overbrugging<br>ToewijzingIngangsdatum: 05-04-2021<br>ToewijzingEinddatum: 04-10-2021<br>ToewijzingPercentage: 20%<br>Opname: Nee  |   |

Voorbeeld 10e

*Op 7 april stuurt De Zorgtuin een MAZ naar het zorgkantoor. De Dierenhoeve doet dat op 8 april. De Zorgtuin heeft een zorgtoewijzing voor Verblijf, Opname Ja, en geeft daarom in de MAZ aan of Lisa wel of geen behandeling krijgt. De Dierenhoeve heeft een zorgtoewijzing voor Verblijf, Opname Nee en mag daarom het veld Behandeling niet vullen. Het zorgkantoor meldt de start van Verblijf bij het CAK. Voor het CAK is er sprake van een MAZ-op-MAZ-situatie (Verblijf volgt op MPT). De eigen bijdrage voor het MPT stopt per 4 april en gaat over in een eigen bijdrage voor verblijfszorg op 5 april.*

| AW35 (verzonden) Van De Zorgtuin en Zorgboerderij De Dierenhoeve naar Zorgkantoor  | CA317 (verzonden op 07-04-2018) Van Zorgkantoor naar CAK   |
|--|--|
| Besluitnummer: 301<br>Geleverd zorgprofiel: 4VG<br>ToewijzingIngangsdatum: 05-04-2021<br>Begindatum: 05-04-2021<br>Instelling: De Zorgtuin<br>Leveringsstatus: In zorg<br>Leveringsvorm: Verblijf<br>Behandeling: Ja<br><br>Besluitnummer: 301<br>Geleverd zorgprofiel: 4Vg<br>ToewijzingIngangsdatum: 05-04-2021<br>Begindatum: 05-04-2021<br>Instelling: De Dierenhoeve<br>Leveringsstatus: In zorg<br>Leveringsvorm: Verblijf | Geleverde zorgID: bd27b42c-50ec-43ce-abao-c8418f4e1aaa<br>Zorgprofiel: 4VG<br>Instelling: De Zorgtuin<br>Startdatum: 05-04-2021<br>Leveringsvorm: Verblijf<br>Status aanlevering: 1 (eerste aanlevering) |

Voorbeeld 10f

*Op 9 juni verhuist Lisa naar De Bloemenweide, die gaat ook de dagbesteding leveren. Op 8 juni neemt ze afscheid bij De Dierenhoeve. Op 10 juni stuurt De Bloemenweide een MAZ naar het zorgkantoor. Omdat de Bloemenweide een zorgtoewijzing heeft voor Verblijf, Opname Ja geven ze via de MAZ door of er sprake is van Verblijf met behandeling of zonder behandeling. De status wijzigt van Actief plaatsen met classificatie Voorkeuraanbieder leidend, naar In zorg voor alle zorg. Het zorgkantoor stuurt deze MAZ op 11 juni door naar het CAK omdat bij leveringsvorm Verblijf een wijziging van de aanbieder wel wordt doorgegeven.*

| AW35 (verzonden op 10-06-2021) Van De Bloemenweide naar Zorgkantoor  | CA317 (verzonden op 11-06-2018) Van Zorgkantoor naar CAK   |
|--|--|
| Besluitnummer: 301<br>Geleverd zorgprofiel: 4VG<br>ToewijzingIngangsdatum: 08-02-2021<br>Begindatum: 09-06-2021<br>Instelling: De Bloemenweide<br>Leveringsstatus: In zorg<br>Leveringsvorm: Verblijf<br>Behandeling: Ja | Geleverde zorgID: 00551ae3-44c9-49f4-a7d6-ec43f278e236<br>Zorgprofiel: 4VG<br>Instelling: De Bloemenweide<br>Startdatum: 09-06-2021<br>Leveringsvorm: Verblijf<br>Status aanlevering: 1 (eerste aanlevering) |

Voorbeeld 10g

*Nadat het zorgkantoor de MAZ heeft ontvangen van De Bloemenweide trekt het zorgkantoor op 10 juni de zorgtoewijzingen voor overbruggingszorg in voor De Zorgtuin en De Dierenhoeve. Omdat de zorg eindigt op de einddatum van de ingetrokken zorgtoewijzing, hoeven beide zorgaanbieders geen melding eind zorg (MEZ/MUT bericht aan te leveren). Het zorgkantoor stuurt op 10 juni de volgende (informatieve) zorgtoewijzingen naar alle betrokken zorgaanbieders.*

| <b>AW33 (verzonden op 10-06-2021)</b><br><b>Van Zorgkantoor naar Bloemenweide en De Zorgtuin</b>   | <b>AW33 (verzonden op 10-06-2021)</b><br><b>Van Zorgkantoor naar Zorgboerderij De Dierhoeve</b>  |
|--|--|
| <b>Instelling: De Bloemenweide</b><br>Toegewezen zorgprofiel: 4VG<br>Soort zorgtoewijzing: Regulier<br>Toewijzingsdatum: 08-02-2021<br>ToewijzingPercentage: 100%<br>ToewijzingIngangsdatum: 08-02-2021<br>ToewijzingEinddatum: geen/leeg<br>Leveringsvorm: Verblijf<br>Dossierhouder: De Bloemenweide<br>Opname: Ja | <b>Instelling: De Dierhoeve</b><br>Toegewezen zorgprofiel: 4VG<br>Soort zorgtoewijzing: Overbrugging<br>Toewijzingsdatum: 10-06-2021<br>ToewijzingPercentage: 20%<br>ToewijzingIngangsdatum: 05-04-2021<br>ToewijzingEinddatum: 09-06-2021<br>Leveringsvorm: Verblijf<br>Dossierhouder: de Bloemenweide<br>Opname: Nee |
| <b>Instelling: De Zorgtuin</b><br>Toegewezen zorgprofiel: 4VG<br>Soort zorgtoewijzing: Overbrugging<br>Toewijzingsdatum: 10-06-2021<br>ToewijzingPercentage: 80%<br>ToewijzingIngangsdatum: 05-04-2021<br>ToewijzingEinddatum: 09-06-2021<br>Leveringsvorm: Verblijf<br>Dossierhouder: De Bloemenweide<br>Opname: Ja |  |

Voorbeeld 10h